



*República de Colombia  
Rama Judicial del Poder Público  
Secretaría Sala Civil  
Tribunal Superior de Distrito Judicial de Bogotá*

---

*Av. calle 24 N° 53-28 Torre C - Oficina 305*

## **AVISA**

Que mediante providencia calendada **TRES (03) de NOVIEMBRE de DOS MIL VEINTITRÉS (2023)**, el Magistrado (a): **CLARA INES MARQUEZ BULLA, ADMITIÓ**, acción de tutela radicada con el No. **110012203-000-2023-02580-00** formulada **S.F.I. S.A.S** contra **SUPERINTENDENCIA DE SOCIEDADES – COORDINACIÓN DEL GRUPO DE PROCESOS DEREORGANIZACIÓN Y LIQUIDACIÓN**. por lo tanto, se pone en conocimiento la existencia de la mencionada providencia a:

**TODAS AQUELLAS PERSONAS, NATURALES O JURÍDICAS,  
INTERVINIENTES EN CALIDAD DE PARTES PROCESALES O A CUALQUIER  
OTRO TÍTULO DENTRO DEL PROCESO  
No 25.742 y 110013103006 2019 00652 00**

Se fija el presente aviso por el término de UN (01) día, en la Página de la Rama Judicial / Tribunal Superior del Distrito Judicial de Bogotá – Sala Civil.

**SE FIJA: 07 DE NOVIEMBRE DE 2023 A LAS 08:00 A.M.**

**SE DESFIJA: 07 DE NOVIEMBRE DE 2023 A LAS 05:00 P.M.**

**LAURA MELISSA AVELLANEDA MALAGÓN  
SECRETARIA**

Elabora VMPPG

**AL CONTESTAR, FAVOR REMITIR RESPUESTA ÚNICA Y  
EXCLUSIVAMENTE AL CORREO  
NTSSCTSHTA@CENDOJ.RAMAJUDICIAL.GOV.CO ; CITAR  
NÚMERO Y REFERENCIA DEL PROCESO.  
LAS RESPUESTAS O REQUERIMIENTOS REMITIDOS A ESTE  
CORREO NO SERAN TENIDOS COMO RADICADOS**

**TRIBUNAL SUPERIOR DEL DISTRITO JUDICIAL  
BOGOTÁ - SALA CIVIL**

Bogotá D.C., tres (3) de noviembre de dos mil veintitrés (2023).

**Radicación 110012203000 2023 02580 00**

**ADMÍTESE** la presente acción de tutela instaurada por **S.F.I. S.A.S.**,  
contra la **SUPERINTENDENCIA DE SOCIEDADES –  
COORDINACIÓN DEL GRUPO DE PROCESOS DE  
REORGANIZACIÓN Y LIQUIDACIÓN.**

**VINCÚLESE** al **JUZGADO 6 CIVIL DEL CIRCUITO DE BOGOTÁ,  
D.C.**

Líbrese oficio a los convocados para que en el término improrrogable de un (1) día contado a partir del recibo de la respectiva comunicación, con fundamento en el escrito de tutela que se les remite, se pronuncien en forma clara y precisa sobre los hechos fundamentales y peticiones en que se apoya la misma, allegando para el efecto las pruebas documentales respectivas.

Ordénase a las Funcionarias remitir las piezas que estimen pertinentes de los expedientes con radicados 25.742 y 110013103006 2019 00652 00. Deberán, además, presentar un informe detallado de las actuaciones allí surtidas. Por su conducto, notifíquese a las **PARTES** y **APODERADOS** que intervienen en los aludidos diligenciamientos, así como a **TERCEROS**, si los hubiere, de la iniciación del presente trámite para que ejerzan su derecho de defensa, debiendo incorporar a estas diligencias copia de las comunicaciones que para tal efecto se libren.

Prevéngaseles que el incumplimiento a lo aquí ordenado las hará

incurrir en las sanciones previstas en el Decreto 2591 de 1991.

Ante la eventual imposibilidad de enterar a las partes o terceros interesados, súrtase el trámite por aviso que deberá fijarse a través de la publicación en la página web de la Rama Judicial de este Tribunal, con el fin de informar el inicio del decurso constitucional a las personas que pudieran resultar involucradas en sus resultados.

Notifíquese esta decisión a las partes intervinientes en legal forma, por el medio más expedito y eficaz.

**Firmado Por:**  
**Clara Ines Marquez Bulla**  
**Magistrada**  
**Sala 003 Civil**  
**Tribunal Superior De Bogotá D.C.,**

Este documento fue generado con firma electrónica y cuenta con plena validez jurídica,  
conforme a lo dispuesto en la Ley 527/99 y el decreto reglamentario 2364/12

Código de verificación: **fe69e065c04cb6e8609f643d51053618550b910a70d6111a0598bb1ba35b32a**

Documento generado en 03/11/2023 03:23:06 PM

**Descargue el archivo y valide éste documento electrónico en la siguiente URL:**  
**<https://procesojudicial.ramajudicial.gov.co/FirmaElectronica>**

Honorable

**JUEZ CONSTITUCIONAL DE TUTELA EN BOGOTÁ (REPARTO)**

E.S.D.

**Asunto:** Acción de Tutela por Violación al artículo 23 de la Constitución.

**Accionante:** S.F.I S.A.S

**Accionado:** Superintendencia de Sociedades

**JUAN LUIS PÉREZ ESCOBAR**, mayor de edad, abogado en ejercicio, identificado con la cédula de ciudadanía No. 1.067.858.166 de Montería, y tarjeta profesional No. 222.772 del Consejo Superior de la Judicatura, actuando en mi calidad de apoderado especial de la sociedad **S.F.I S.A.S.**, como consta en el poder adjunto (**Anexo No. 1**), identificada con NIT N° 860.055.913-6, conforme certificado expedido por la Cámara de Comercio de Bogotá, la cual se encuentra representada legalmente por el señor **SALAZAR FERRO JOSÉ FRANCISCO**; con todo respeto manifiesto a usted que en ejercicio del derecho de tutela consagrado en el Artículo 86 de la Constitución Política y reglamentado por el Decreto 2591 de 1991, por medio del presente escrito formulo acción de tutela contra la SUPERINTENDENCIA DE SOCIEDADES a fin de que se le ordene dentro de un plazo prudencial perentorio, en amparo del derecho fundamental de petición de mi poderdante, y sean absueltas sus solicitudes formuladas a dicho Despacho, respuesta que obstaculiza los derechos al debido proceso de mi cliente, conforme los siguientes:

#### I. HECHOS.

- 1.1 En nombre de mi representada se radica demanda ejecutiva singular de mayor cuantía que por reparto le correspondió al Juzgado 6° Civil del Circuito de Bogotá con radicado N° 2019- 00652 contra las sociedades CONSTRUCTORA NORBERTO DE ODEBRECHT CSS CONSTRUCTORES S.A ESTUDIOS Y PROYECTOS DEL SOL S.A.S integrantes del CONSORCIO CONSTRUCTOR RUTA DEL SOL – CONSOL (en adelante las “DEMANDADAS”).
- 1.2 Concomitante al mismo mediante Auto 2021-01-481789 del 4 de agosto de 2021, la superintendencia de Sociedades decretó la apertura del proceso de liquidación judicial de los bienes de la sucursal de sociedad extranjera Constructora Norberto Odebrecht S.A. y se ordenó el embargo y secuestro de todos los bienes, haberes y derechos de propiedad de dicha sociedad, susceptibles de la medida respectiva.
- 1.3 Por lo anterior el liquidador del proceso sucursal de sociedad extranjera Constructora Norberto Odebrecht S.A, Doctor Darío Laguado Monsalve (en adelante el “liquidador”) y la Superintendencia de Sociedades le requirieron al Juzgado Sexto Civil del Circuito de Bogotá remitir las sumas correspondientes a bienes de propiedad de la sociedad en liquidación.
- 1.4 Mediante memorial del 18 de noviembre de 2021 el liquidador realiza las siguientes apreciaciones dentro del proceso ejecutivo adelantado ante el Juzgado Sexto Civil de Bogotá; ordénese remisión de activos de propiedad de la concursada Odebrecht, bajo las siguientes explicaciones:

“(…) Enterado como estoy que en ese Despacho cursa un proceso ejecutivo y que a órdenes de ese Juzgado reposan (\$3.203.353.000,°° entre dineros embargados de la cuenta bancaria del consorcio – que no es parte demandada – y de la caución que se constituyó con recursos del consorcio), de los cuales la concursada es titular del 62.01%, le ruego tener en cuenta que:

“(…) El acuerdo consorcial es un contrato y por serlo soporta lo que dispone el artículo 501 de la Ley 1116 de 20062. Es decir, ya no existe el consorcio respecto de la concursada y todos los activos allí disponibles (en él % de participación correspondiente) deben ponerse a órdenes del juez del concurso, como se dispuso en el auto de apertura: “Cuadragésimo tercero. Advertir que estas medidas prevalecerán sobre las que se hayan decretado y practicado en los procesos ejecutivos y de otra naturaleza en que se persigan bienes de la deudora”.

La concursada ha registrado en sus estados financieros el 62.01% de los activos del Consorcio (separado del activo propio) como consta en los estados financieros que se anexan. En dicha solicitud se le solicita al juzgado que fraccionar y convertir los títulos de depósito judicial que reposan en ese Despacho para que la suma de \$2.261.580.900,° - que corresponde al % de participación de la concursada en lo indebidamente embargado al consorcio y a la caución (recursos líquidos consignados en el Banco Agrario) sobre la que la concursada también tiene participación – se remita de manera inmediata a la Superintendencia de Sociedades, porque el cobro del demandante queda sujeto a las reglas del derecho concursal y las medidas cautelares que decretó ese juzgado quedan a órdenes de la Superintendencia de Sociedades. El destino del saldo deberá seguir el trámite del incidente correspondiente ante ese Juzgado (…)

1.5 El 01 de marzo de 2022 el apoderado de las sociedades demandadas realiza una petición coadyuvada por el Liquidador de la sociedad Norberto Odebrecht SA en liquidación, en los siguientes términos:

“(…) Comedidamente, y teniendo en cuenta lo anterior, solicito al señor Juez que, se adicione del 24 de febrero del año 2022, en el que se ordena remitir el proceso a la Superintendencia de Sociedades, en el sentido que se debe limitar al 62.01%, de la caución prestada por \$2.749.000 y así mismo a este mismo porcentaje se limite el envío de los dineros embargados dentro de este proceso, para efectos de enviarlo estos dineros a la Superintendencia de Sociedades.

En conclusión, solo debe enviar a la Superintendencia De sociedades el 62.01% de la totalidad de los títulos judiciales que se encuentren dentro de este proceso (…)

1.6 Ahora bien, por auto 2023-01-008299 dictado por Superintendencia de Sociedades dentro del Proceso de liquidación judicial de la Constructora Norberto Odebrecht S.A, se requirió al “Juzgado Sexto (6) Civil del Circuito de Bogotá, para que certifique el valor otorgado de dicha caución, por el demandado Constructora Norberto Odebrecht S.A. en Liquidación Judicial.

1.7 El día 16 de febrero de 2023, el liquidador de la sociedad Constructora Norberto Odebrecht S.A, remite escrito al Juzgado Sexto Civil del circuito de Bogotá, donde se adelanta el proceso ejecutivo adelantado por SFI, escrito que lleva consignado la siguiente de fraccionamiento del título trasladado a la Superintendencia de Sociedades, así:

1.- Certificar que a la concursada le corresponde la suma de \$1.986.399.195,° porque así lo dispone el artículo 2.2.2.4.2.48 del DUR: “De conformidad con lo dispuesto en el artículo 4° de la Ley 1116 de 2006, la totalidad de los bienes del deudor **sean o no bienes en garantía**, así como la totalidad de sus acreedores quedan vinculados al proceso de liquidación judicial a partir de su iniciación

2.- Fraccionar los títulos disponibles en ese sentido.

1.8 Por otra parte, mediante memorial del 2 de abril de 2022, se le precisó al Despacho que si bien el depósito judicial por \$2.479.000.000, se constituyó a nombre de la CONSTRUCTORA NORBERTO ODEBRECHT S.A (en liquidación), en realidad, estos dineros fueron aportados por el Consorcio Constructor Ruta del Sol CONSOL. La razón por la cual no se incluyeron a los consorciados CSS y EPISOL en la constitución del depósito judicial es que quien detentaba en aquella época la representación administrativa y legal del Consorcio era La Constructora Norberto Odebrecht, hoy en liquidación.

**1.9** En cumplimiento del auto emitido el 23 de febrero de 2022 por el Juzgado 6° Civil del Circuito de Bogotá, procede el día 27 de julio de 2022 a remitió a la Superintendencia de Sociedades copia del presente proceso en el que aparecía como demandado la Constructora Norberto Odebrecht SA en liquidación. (Ver archivo “79ConversionSuper” del expediente digital). Junto con la copia del expediente se remitió a la Superintendencia, el título de depósito judicial 400100008544316 por la suma de \$2.479.000.000.

**1.10** El Doctor José Arturo Feria, apoderado de las sociedades demandadas, radicó memorial de terminación del proceso con fecha del 17 de marzo de 2023, por el pago total de la obligación. Relacionándose en dicho escrito los siguientes valores:

**3.-** Considerando el valor de liquidación de la obligación, el saldo pendiente por pagar asciend **\$801.455.417**, teniendo en cuenta que a favor del proceso ejecutivo de la referencia se encuentra disposición del Despacho, la suma de **\$3.695.953.805**, como se detalla a continuación:

CONCEPTO	VALOR A DISPOSICIÓN DEL JUZGADO
Caución inicial del Consorcio Constructor Ruta del Sol -CONSOL- por valor de \$2.479.000.000. Mediante auto del 2 de marzo de 2023, se dispuso que \$941.772.100 seguían siendo parte del proceso en razón a la participación consorcial de Episol S.A.S. y CSS S.A. en CONSOL (37.99%).	\$941.772.100
Embargos a cuenta bancaria de CONSOL por valor de \$724.353.000, de los cuales, tal como se concluye del auto del 2 de marzo de 2023, el 37.99% hacen parte del proceso en razón a la participación consorcial de Episol S.A.S. y CSS S.A. en CONSOL, esto es, \$275.181.705.	\$275.181.705
Segunda caución de \$2.479.000.000 presentada a favor de Episol S.A.S. y CSS S.A., aceptada por el Juzgado mediante auto del 2 de marzo de 2023.	\$2.479.000.000
<b>TOTAL</b>	<b>\$ 3.695.953.805</b>

Activar Winc

**1.11** Mediante auto del 18 de julio de 2023 el Juzgado 6° Civil del Circuito de Bogotá emite auto de liquidación del proceso, dando la siguiente orden:

“RESUELVE PRIMERO. Comoquiera que la liquidación de costas contenida en el archivo 143, no fue objetada por los extremos de la Litis dentro del término legal, se procede a impartirle aprobación en la suma de \$82.000.000.00., de conformidad con el numeral 2° del artículo 366 del Código General del Proceso.

SEGUNDO. MODIFICAR el estado de cuenta presentado por la parte actora hasta el 16 de marzo de 2023.

TERCERO. En consecuencia, APROBAR la liquidación del crédito hasta el 16 de marzo de 2023 en la suma de \$4.435.615.717,57.

CUARTO. Comoquiera que se dan los presupuestos señalados en el artículo 447 del Código General del Proceso. Se ORDENA que por secretaria se proceda a la ENTREGA DE LOS TÍTULOS JUDICIALES que existan dentro del presente proceso a favor de la parte demandante, hasta la concurrencia de la liquidación de crédito y costas aprobadas”.

**1.12** Así mismo el citado juzgado emite auto del 18 de julio de 2023, donde se requiere a la Superintendencia de Sociedades con miras a que realice la conversión del título a órdenes del proceso en la forma siguiente:

“(…) Sumado a ello, la caución prestada por las sociedades demandadas CSS Constructores SA y Estudios y Proyectos del Sol - Episol S.A.S-, y que fue admitida por auto del 2 de marzo de 2023 (archivo 123), tampoco ha sido dejada a disposición del presente asunto. Por las siguientes razones, se dispone: Primero. REQUERIR a la Coordinadora del Grupo de Apoyo Judicial de la Superintendencia de Sociedades, a efectos que proceda a dejar a disposición de este proceso la suma de \$492.600.805,00., que corresponden a la prorrata en favor de los aquí demandados CSS Constructores SA y Estudios y Proyectos del Sol - Episol S.A.S- respecto de los niveles de participación en el Consorcio Constructor Ruta del Sol., dineros que se extraen del depósito judicial No. 400100008544316 por valor de \$2.479.000.000.00., conforme a lo resuelto en auto del 2 de marzo de 2023 (archivo 124).

**1.13** Mediante oficio N° 154 del 16 de marzo de 2023, y el oficio N° 441 del 10 de agosto de 2023, el Juzgado 6° Civil del circuito ha ordenado a la Superintendencia de Sociedades, para que realice la conversión del título con la suma de dinero que corresponde a los porcentajes de las demandadas CSS Constructores S.A y Estudios y Proyectos del Sol- Episol S.A.S, sin que a la fecha la entidad acatara las ordenes impartida en reiteradas ocasiones.

**(AL CONTESTAR CITE LA REFERENCIA COMPLETA Y EL CORREO ELECTRONICO DE SU ENTIDAD)**

Dando cumplimiento a lo dispuesto en auto de fecha dieciocho (18) de julio de dos mil veintitrés (2023), se ordenó requerirlos para que proceda a dejar a disposición del proceso de la referencia, la suma de **\$492.600.805,00.**, que corresponden a la prorrata en favor de los aquí demandados CSS Constructores SA y Estudios y Proyectos del Sol - Episol S.A.S- respecto de los niveles de participación en el Consorcio Constructor Ruta del Sol., dineros que se extraen del depósito judicial No. 400100008544316 por valor de \$2.479.000.000.00., conforme a lo resuelto en auto del 2 de marzo de 2023 (archivo 124).

**Para los fines anteriores, se le informa la cuenta judicial de este despacho No. 110012031006 código 110013103006 del Banco Agrario de Colombia.**

**1.14** El pasado 09 de junio de 2023, se radica petición ante el correo [webmaster@supersociedades.gov.co](mailto:webmaster@supersociedades.gov.co) donde se le requiere a la Superintendencia de Sociedades proceder con la conversión del título y acceder al depósito ordenado por el Juzgado 6° Civil de Bogotá, la cual fue confirmada por correo posterior, sin que la fecha se haya dado respuesta a dicha solicitud.

**1.15** Ante el silencio generado por la Superintendencia de Sociedades y dado que mi cliente requiere los recursos depositados en la cuenta del proceso de liquidación adelantado por la sociedad Constructora Norberto Odebrecht SA en liquidación, como recursos fijados para el pago de la obligación del proceso ejecutivo antes referido sin que tenga otro trámite legal para hacerlo efectivo radica nueva petición el pasado 03 de octubre de 2023 sin que a la fecha y pese a darle radicado N° 2023-01-803282 sin que a la fecha se tenga respuesta.

## I. DERECHO FUNDAMENTAL VIOLADO.

Con la omisión de responder por parte de la SUPERINTENDENCIA DE SOCIEDADES, frente a las peticiones de mi poderdante, estimo se está violando, entre otros derechos fundamentales, el consagrado en el Artículo 23 de la Constitución Política que establece:

“Toda persona tiene derecho a presentar peticiones respetuosas a las autoridades por motivos de interés general particular y a obtener pronta resolución. El legislador podrá reglamentar su ejercicio ante organizaciones privadas para garantizar los derechos fundamentales”.

También se viola el derecho fundamental consagrado en el artículo 20 de la Constitución Política de Colombia que dice: *“Se garantiza a toda persona la libertad de expresar y difundir su pensamiento y opiniones, la de informar y recibir información veraz e imparcial, y la de fundar medios masivos de comunicación.”*

El artículo 14 del Código Contencioso Administrativo (ley 1437 de 2011), el cual regula el Procedimiento Administrativo a que están sometidas las actuaciones de las autoridades públicas cuando cumplan funciones administrativas, ordena:

**“Términos para resolver las distintas modalidades de peticiones.** Salvo norma legal especial y so pena de sanción disciplinaria, toda petición deberá resolverse dentro de los quince (15) días siguientes a su recepción.

Estará sometida a término especial la resolución de las siguientes peticiones:

1. Las peticiones de documentos deberán resolverse dentro de los diez (10) días siguientes a su recepción. Si en ese lapso no se ha dado respuesta al peticionario, se entenderá, para todos los efectos legales, que la respectiva solicitud ha sido aceptada y, por consiguiente, la administración ya no podrá negar la entrega de dichos documentos al peticionario, y como consecuencia las copias se entregarán dentro de los tres (3) días siguientes.
2. Las peticiones mediante las cuales se eleva una consulta a las autoridades en relación con las materias a su cargo deberán resolverse dentro de los treinta (30) días siguientes a su recepción.”

El Derecho de Petición consagrado en el Artículo 23 de la Carta, es un derecho público subjetivo de la persona para acudir ante las autoridades con miras a obtener pronta contestación a una solicitud o queja. A diferencia de los términos y procedimientos jurisdiccionales, el derecho de petición es una vía expedita de acceso directo a las autoridades y la posibilidad de ésta de no contestar las reclamaciones o solicitudes que conlleva la configuración del fenómeno del silencio administrativo, no debe entenderse como vía expedita para el desconocimiento del núcleo esencial del derecho fundamental de petición.

La teoría del núcleo o contenido esencial de los derechos fundamentales es una garantía constitucional contra su vulneración. El núcleo esencial de un derecho fundamental puede definirse como el ámbito intangible del derecho cuyo respeto se impone a las autoridades y a los particulares.

En la ponderación de valores constitucionales requerida en cada caso, es necesario garantizar una especial "fuerza de resistencia" a los derechos fundamentales, representada en la teoría del núcleo esencial, frente a otros valores jurídicos consagrados en la Constitución, por lo cual, el ejercicio efectivo del derecho de petición supone el derecho a obtener una pronta respuesta o resolución. Las dilaciones indebidas en la tramitación y respuesta a una solicitud, constituye vulneración del derecho fundamental de petición, derecho que tampoco está, ni puede estar sometido a razones de trámite como volumen de solicitudes por resolver, orden de solicitudes, carencia de personal, etc. Toda vez que la Constitución Política contiene una escala de valores impide, salvo casos de extrema necesidad, conceder prioridad a un bien jurídico por encima de un derecho fundamental. La Constitución es norma de normas y la efectividad de los derechos



fundamentales, tales como el de petición, en ningún caso puede ser anulada por razones de orden administrativo o procedimental.

De todo lo anteriormente expuesto es forzoso concluir que, la no respuesta oportuna por parte de la SUPERINTENDENCIA DE SOCIEDADES en mención a las solicitudes escritas de **S.F.I S.A.S** constituye omisión violatoria de su derecho fundamental de petición.

**Sentencia STL2606 de 2021, emitida por la Corte Suprema de Justicia, donde se le dio protección al DEBIDO PROCESO ante la falta de dirección en entrega de títulos valores.**

En el caso bajo estudio, habrá de concederse el amparo al debido proceso y acceso a la administración de justicia, habida cuenta que el Juzgado Primero Laboral del Circuito de Fundación incurrió en defecto sustantivo por interpretación errónea de la norma, esto es, del artículo 1 del Acuerdo PSAA09-5459 de 9 de enero de 2009 y por falta de aplicación del artículo 48 del Código Procesal del Trabajo y Seguridad Social “El juez asumirá la dirección del proceso adoptando las medidas necesarias para garantizar el respeto de los derechos fundamentales y el equilibrio entre las partes, la agilidad y rapidez en su trámite”, toda vez que el juzgado se negó a definir la situación de pago de los dineros entregados en depósito judicial por la empresa, bajo el argumento de que no estaba facultado para imponerle a la entidad bancaria que este se realizar de una manera específica, pues, en su sentir, el numeral 7 de la disposición ibídem, de manera clara, señala cómo se pagarán los depósitos judiciales y que, por ende, no dispone “ni le impone la carga al juez que deba indicar la forma en que han de pagarse los títulos judiciales expedidos por los juzgados, pues solo debe ordenar el pago a quien corresponda”, de ahí que consideró que no tenía facultades “para ordenarle a una entidad bancaria que realice el pago de una forma específica”.

Lo anterior, pese a que se le puso en conocimiento de que no se había podido obtener la devolución de la suma de dinero, consignada dentro del proceso ejecutivo laboral, porque (i) la orden estipulaba “Proceso de la referencia a favor de la sociedad SEGUROS GENERALES SURAMERICANA S.A., identificado con Nit 890903407-9 para que sea consignada en la cuenta N°03306041444 de Bancolombia de la demandada concepto DEPÓSITO JUDICIAL”, (ii) la entidad financiera no estaba habilitada para hacer transferencia de banco a banco, y (iii) la entrega del dinero únicamente podía ser efectuada a través de cheque de gerencia, pero dicha opción no resultaba posible ya que no fue prevista en la providencia que dispuso su pago.

## II. PROCEDENCIA Y LEGITIMIDAD.

Esta acción de tutela es procedente de conformidad con lo establecido en los artículos 1, 2, 5 y 9 del Decreto 2591 de 1991, ya que lo que se pretende es que se garantice el derecho a presentar peticiones respetuosas ante la Ley y recibir pronta resolución y el de informar y recibir información veraz e imparcial de **S.F.I S.A.S** y, toda vez que, la petición consiste en una orden para que aquél respecto de quien se solicita la tutela actúe o se abstenga de hacerlo según el inciso 2° art. 86 de la C.P.: siendo únicamente aceptables como otros medios de defensa judicial, para los fines de exclusión de la acción de tutela, aquellos que resulten aptos para hacer efectivo el derecho, es decir, que no tienen tal carácter los mecanismos que carezcan de conducencia y eficacia jurídica para la real garantía del derecho.

La existencia de otro medio de defensa ha sido reiteradamente explicada por la honorable Corte Constitucional, en el sentido de que no siempre que se presentan varios mecanismos de defensa, la tutela resulta improcedente. Es necesario además una ponderación de eficacia de los mismos a partir de la cual se concluya que alguno de los otros medios existentes, es tan eficaz para la protección del derecho fundamental como la acción de tutela misma y en tal sentido en la Sentencia T-526 del 18 de septiembre de 1.992 Sala Primera de Revisión, manifestó:

*“... Es claro entonces que el otro medio de defensa judicial a que alude el artículo 86 debe poseer necesariamente, cuando menos, la misma eficacia en materia de protección inmediata de derechos constitucionales fundamentales que, por naturaleza, tiene la acción de tutela. De no ser así, se estaría haciendo simplemente una burda y*

*mecánica exégesis de la norma, en abierta contratación con los principios vigentes en materia de efectividad de los derechos y con desconocimiento absoluto del querer expreso del constituyente."*

### III. AUSENCIA DE PARALELISMO DE ACCIÓN.

De conformidad con los Artículos 37 y 38 del Decreto 2591/91 manifiesto bajo gravedad de juramento que no he presentado otra Acción de Tutela respecto de los mismos Hechos y Derechos.

### IV. FUNDAMENTOS DE DERECHO.

Fundamento mi solicitud según lo establecido en los artículos Art. 23 y 86 de la Constitución Política de Colombia y Decretos Reglamentarios 2591 de 1991, 306 de 1992 y D. L. 1382/2000; Art. 6° del C.C.A.; Decreto 2150 de 1995, art. 10.

Igualmente hay que tener en cuenta el artículo 16, parágrafo único de la Ley 1437 de 2011 que dice:

**“PARÁGRAFO.** La autoridad tiene la obligación de examinar integralmente la petición, y en ningún caso la estimará incompleta por falta de requisitos o documentos que no se encuentren dentro del marco jurídico vigente y que no sean necesarios para resolverla”.

### V. PRETENSIONES.

- 1.) Se ampare el derecho fundamental de petición de mi poderdante, **S.F.I S.A.S**
- 2.) Se ordene a la accionada, que dentro de las 48 horas siguientes a la notificación del auto admisorio de la presente acción produzca las respuestas correspondientes y emita los oficios que garanticen la materialización de la orden expedida por el Juzgado 6° Civil del Circuito de Bogotá mediante los oficios N° 154 del 16 de marzo de 2023, y el oficio N° 441 del 10 de agosto de 2023.
- 3.) Se ordene a la accionada a garantizar el debido proceso de mi defendida y proceder con la conversión del título el título de depósito judicial 400100008544316 por la suma que corresponden a los porcentajes de las demandadas CSS Constructores S.A y Estudios y Proyectos del Sol- Episol S.A.S conforme las ordenes de los oficios mediante los oficios N° 154 del 16 de marzo de 2023, y el oficio N° 441 del 10 de agosto de 2023.

### VI. PRUEBAS.

- 1) Poder otorgado al suscrito por **S.F.I S.A.S**.
- 2) Copia de los oficios
- 3) Copia de autos emitidos por el Despacho en Marzo de 2023 y agosto de 2023
- 4) Derecho de Petición radicado el 09 de junio de 2023 y el pasado 03 de octubre de 2023
- 5) Constancia de recibido de correo por parte de la Superintendencia de Sociedades
- 6) Escritos presentados ante Superintendencia de Sociedades en junio y octubre de 2023

## VII. ANEXOS

- 1) Los relacionados en el acápite de pruebas
- 2) Dos (2) copias del escrito de tutela y sus anexos, de los cuales uno es para el traslado a la accionada y el otro para copia del despacho.

## VIII. NOTIFICACIONES

- **Accionante y el suscrito abogado:** [notificaciones@lois.com.co](mailto:notificaciones@lois.com.co), [juan.perez@lois.com.co](mailto:juan.perez@lois.com.co)
- **Accionada:** [webmaster@SUPERSOCIEDADES.GOV.CO](mailto:webmaster@SUPERSOCIEDADES.GOV.CO)

Con el acostumbrado respeto,



**JUAN LUIS PÉREZ ESCOBAR**  
C.C. No. 1.067.858.166 de Montería  
TP No. 222.772 del C.S. de la J.

**Respuesta automática: SOLICITUD CON ALCANCES DE PETICIÓN**webmaster@SUPERSOCIEDADES.GOV.CO | MAR. OCT. 3 6:41 P. M. | 1 minutos leídos

---

“La Superintendencia de Sociedades se permite informarle que el correo electrónico que usted envió al buzón [webmaster@supersociedades.gov.co](mailto:webmaster@supersociedades.gov.co) se encuentra en proceso de radicación, pronto le estará llegando un correo electrónico con el número del radicado correspondiente y/o información en caso que se deba completar el correo electrónico para el proceso de radicación.

Este correo es únicamente informativo y es de uso exclusivo del destinatario(a), puede contener información privilegiada y/o confidencial. Si no es usted el destinatario(a) deberá borrarlo inmediatamente. Queda notificado que el mal uso, divulgación no autorizada, alteración y/o modificación malintencionada sobre este mensaje y sus anexos quedan estrictamente prohibidos y pueden ser legalmente sancionados.

Le recomendamos incorporar la dirección [webmaster@supersociedades.gov.co](mailto:webmaster@supersociedades.gov.co) a su lista de contactos, ahora mismo, para asegurarse de que nuestros mensajes no sean catalogados como Correo no deseado o Spam, absténgase de responder o reenviar este mensaje.”

**Respuesta automática: Superintendencia de Sociedades Radicado No. 2023...**

webmaster@SUPERSOCIEDADES.GOV.CO | VIE. JUN. 9 5:02 P. M. | 1 minutos leídos

“Apreciado Usuario, el buzón de correo [webmaster@supersociedades.gov.co](mailto:webmaster@supersociedades.gov.co), confirma acuse de recibo para su solicitud.

Este correo es únicamente informativo y es de uso exclusivo del destinatario(a), puede contener información privilegiada y/o confidencial. Si no es usted el destinatario(a) deberá borrarlo inmediatamente. Queda notificado que el mal uso, divulgación no autorizada, alteración y/o modificación malintencionada sobre este mensaje y sus anexos quedan estrictamente prohibidos y pueden ser legalmente sancionados.

Le recomendamos incorporar la dirección [webmaster@supersociedades.gov.co](mailto:webmaster@supersociedades.gov.co) a su lista de contactos, ahora mismo, para asegurarse de que nuestros mensajes no sean catalogados como Correo no deseado o Spam, absténgase de responder o reenviar este mensaje.”

**RE: SOLICITUD CON ALCANCES DE PETICIÓN**

webmaster@SUPERSOCIEDADES.GOV.CO | MIÉ. OCT. 4 10:17 A. M. | 4 minutos leídos

Apreciado usuario,

*La Superintendencia de Sociedades se permite informarle que de acuerdo a su solicitud se le asignó el número de radicado: 2023-01-803282*

*Este correo es únicamente informativo y de uso exclusivo del destinatario(a), puede contener información privilegiada y/o confidencial. Si usted no es el destinatario(a) deberá borrarlo inmediatamente y notificar a su emisor. Queda notificado que el mal uso, divulgación no autorizada, alteración y/o modificación malintencionada sobre este mensaje y sus anexos quedan estrictamente prohibidos y pueden ser legalmente sancionados.*

*Por favor absténgase de responder o reenviar este mensaje."*

Le recomendamos incorporar la dirección [webmaster@supersociedades.gov.co](mailto:webmaster@supersociedades.gov.co) a su lista de contactos, ahora mismo, para asegurarse de que nuestros mensajes no sean catalogados como Correo no deseado o Spam, absténgase de responder o reenviar este mensaje."

Cordialmente,



Superintendencia de Sociedades

Av. El Dorado No. 51-80, Bogotá 111321, Colombia

Tel. (571) 2201000

**AVISO LEGAL:** *Este correo electrónico, incluyendo cualquier información adjunta, es emitido para la(s) persona(s) o sociedad(es) nombrada(s) y puede contener información sujeta a reserva y/o confidencialidad. Usted no deberá divulgar, difundir, copiar, socializar o usar esta información sin autorización previa del emisor o titular de la información. Si Ud. no es el destinatario nombrado, por favor borre este mensaje y notifique a su emisor.*

**De:** Notificaciones Lois <[notificaciones@lois.com.co](mailto:notificaciones@lois.com.co)>

**Enviado:** martes, 3 de octubre de 2023 18:38

**Para:** [webmaster@supersociedades.gov.co](mailto:webmaster@supersociedades.gov.co) <[webmaster@SUPERSOCIEDADES.GOV.CO](mailto:webmaster@SUPERSOCIEDADES.GOV.CO)>; [laguadogiraldo@yaho.com](mailto:laguadogiraldo@yaho.com)

**Cc:** [ssalazar@sfnas.com](mailto:ssalazar@sfnas.com)

**Asunto:** SOLICITUD CON ALCANCES DE PETICIÓN

Octubre, 3 de 2023

**Señores:**

**SUPERINTENDENCIA DE SOCIEDADES**

**Email:**

**REFERENCIA:** Proceso Ejecutivo Singular De Mayor Cuantía.

**DEMANDANTE:** Salazar Ferro Ingenieros S.A.S

**DEMANDADOS:** CSS Constructores S.A, Constructora Norberto Odebrecht S.A, ESTUDIOS RUTA DEL SOL-CONSOL

**RADICADO:** 11001310300620190065200

**ASUNTO:** Segunda solicitud de conversión del título de depósito judicial 400100008544316

**JUAN LUIS PÉREZ ESCOBAR**, abogado en ejercicio, identificado con la cédula de ciudadanía No. 1.067.858.166 de Montería, domiciliado en la ciudad de Bogotá D.C. y portador de la Tarjeta Profesional No. 222.772 del Consejo Superior de la Judicatura, actuando en calidad de apoderado especial de la sociedad **SALAZAR FERRO INGENIEROS S.A hoy S.FI S.A.S**, identificada con NIT 860.055.913-6, tal como consta en el Certificado de Existencia y Representación Legal expedido por la Cámara de Comercio de Bogotá, quien actúa como demandante dentro del Proceso de la referencia; por medio del presente escrito le solicitamos que le dé cumplimiento prioritario a la orden emitida por el Juzgado Sexto Civil del Circuito de Bogotá en el oficio No 154 del 16 de marzo de 2023 y oficio No 441 del 29 de agosto de 2023, conforme lo que se indica en el memorial anexo juntos con sus soportes.

Honorable  
**JUEZ CONSTITUCIONAL DE TUTELA**  
E. S. D.

**Asunto:** Poder especial

**JOSE FRANCISCO SALAZAR FERRO**, mayor de edad, identificado con la cédula de ciudadanía No. 79.148.712, y domiciliado en la ciudad de Bogotá, por medio del presente escrito manifiesto que confiero poder Especial, Amplio y Suficiente a **JUAN LUIS PEREZ ESCOBAR**, identificado con la cédula de ciudadanía No. 1.067.858.166, expedida en Montería, y tarjeta profesional No. 222.772 del Consejo Superior de la Judicatura, para que en mi nombre y representación formule ante su Despacho acción de tutela para la protección al derecho fundamental de petición.

El señor **JUAN LUIS PEREZ ESCOBAR**, queda facultado para formular la acción de tutela, tramitarla, y llevarla hasta su terminación en primera instancia, segunda instancia y todas las demás acciones que permitan defender mi derecho fundamental, mi apoderado además queda investido de todas las facultades consagradas en la ley para reclamar cualquier documento que se expida con ocasión a dicho proceso. Finalmente le otorgo facultades suficientes para sustituir y designar a otro apoderado, o reasumir el encargo respectivo, contestar requerimientos, conciliar, solicitar y aportar documentos, firmar, y en general todos aquellos actos que sirvan para la consecución de los fines de este mandato.

Atentamente,



**JOSE FRANCISCO SALAZAR FERRO**  
C.C. 79.148.712

Acepto,

---

**JUAN LUIS PERES ESCOBAR**  
C.C 1.067.858.166 de Montería



**PAGO TOTAL Y SOLICITUD DE TERMINACIÓN DEL PROCESO. RADICADO: 2019-652.  
DEMANDANTE: SALAZAR FERRO.**

JOSE ARTURO MORALES FERIA <joseamoralesf@gmail.com>

Vie 17/03/2023 10:05

Para: Juzgado 06 Civil Circuito - Bogotá - Bogotá D.C. <j06cctobta@cendoj.ramajudicial.gov.co>

CC: asalazar@salazarferro.com <asalazar@salazarferro.com>;jhohanasogamoso@gmail.com <jhohanasogamoso@gmail.com>;juan.perez@lois.com.co <juan.perez@lois.com.co>;ssalazar@sfisas.com <ssalazar@sfisas.com>;dariolaguadoinsolvencia@yahoo.com <dariolaguadoinsolvencia@yahoo.com>

**Señor**

**JUEZ 06 CIVIL DEL CIRCUITO**

**BOGOTÁ D.C.**

**E-MAIL:** [j06cctobta@cendoj.ramajudicial.gov.co](mailto:j06cctobta@cendoj.ramajudicial.gov.co)

**REFERENCIA:** PROCESO EJECUTIVO SINGULAR DE MAYOR CUANTÍA.

**DEMANDANTE:** SALAZAR FERRO INGENIEROS S.A.S.- SALAZAR FERRO S.A.S.

**DEMANDADOS:** CSS CONSTRUCTORES S.A.- CSS S.A.-, ESTUDIOS Y PROYECTOS DEL SOL S.A.S. EPISOL S.A.S.- EPISOL S.A.S.-.

**RADICADO:** 11001310300620190065200.

**ASUNTO:** PAGO TOTAL Y SOLICITUD DE TERMINACIÓN DEL PROCESO.

**JOSÉ ARTURO MORALES FERIA**, apoderado de Estudios y Proyectos del Sol S.A.S.-Episol S.A.S.- y CSS Constructores S.A.-CSS S.A.-, mayor de edad y vecino de Bogotá D.C., en atención a la liquidación radicada por el ejecutante el 13 de marzo de 2023, me pronuncio en los siguientes términos:

1.- El ejecutante presentó liquidación del crédito que se resume de la siguiente manera:

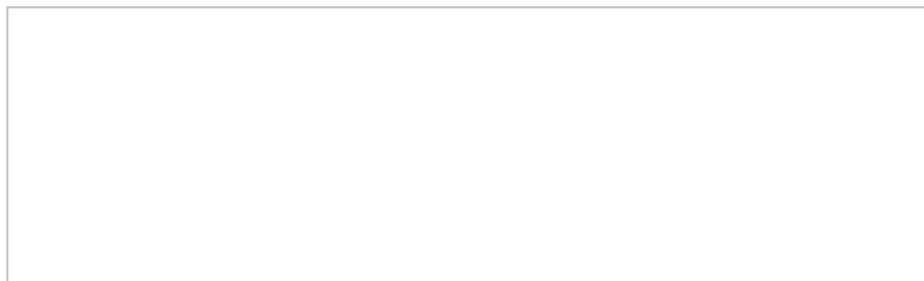

2.- Esta representación está de acuerdo con la liquidación, salvo por la condena en las costas de segunda instancia antes señaladas por (\$2.000.000,00) pues estas no aparecen probadas en el expediente ni fijadas por el juez, por lo que se concluye que, conforme al artículo 361 del CGP, la condena en costas decretada en la sentencia de segunda instancia, hace referencia a agencias en derecho y no a “*expensas y gastos sufragados durante el curso del proceso*”. Sin embargo, con el fin

de dar celeridad al trámite, se tomará el monto total señalado por el ejecutante, sin perjuicio de lo que el Juzgado decida sobre este punto.

3.- Considerando el valor de liquidación de la obligación, el saldo pendiente por pagar asciende a **\$801.455.417**, teniendo en cuenta que a favor del proceso ejecutivo de la referencia se encuentran a disposición del Despacho, la suma de **\$3.695.953.805**, como se detalla a continuación:

CONCEPTO	VALOR A DISPOSICIÓN DEL JUZGADO
Caución inicial del Consorcio Constructor Ruta del Sol -CONSOL- por valor de \$2.479.000.000. Mediante auto del 2 de marzo de 2023, se dispuso que \$941.772.100 seguían siendo parte del proceso en razón a la participación consorcial de Episol S.A.S. y CSS S.A. en CONSOL (37.99%).	\$941.772.100
Embargos a cuenta bancaria de CONSOL por valor de \$724.353.000, de los cuales, tal como se concluye del auto del 2 de marzo de 2023, el 37.99% hacen parte del proceso en razón a la participación consorcial de Episol S.A.S. y CSS S.A. en CONSOL, esto es, \$275.181.705.	\$275.181.705
Segunda caución de \$2.479.000.000 presentada a favor de Episol S.A.S. y CSS S.A., aceptada por el Juzgado mediante auto del 2 de marzo de 2023.	\$2.479.000.000
<b>TOTAL</b>	<b>\$ 3.695.953.805</b>

4.- El 16 de marzo de 2023, Episol S.A.S. consignó a órdenes del proceso ejecutivo la suma de **\$801.455.417**, tal como consta en soporte adjunto, esto es en el comprobante de consignación de depósitos judiciales del 16 de marzo de 2023.

5.- Así las cosas, si se suman los dineros que reposan en el expediente (**\$3.695.953.805**) con los que se consignaron a órdenes del Despacho el 16 de marzo de 2023 (**\$801.455.417**), se tiene que mis representadas han cumplido con el pago total de la obligación pues la suma disponible por el Despacho ascendería a **\$4.497.409.222**, suma idéntica a la presentada por la demandante en la liquidación del crédito, incluidas las agencias en derecho y la suma de dos millones de pesos, de la que se habló en el numeral segundo de este memorial.

6.- Es importante poner de presente que estos recursos se pagan en virtud de las decisiones judiciales en firme y que de ello se ha informado oportunamente a la Fiscalía General de la Nación, en atención a la situación jurídica del acreedor ante el ente acusador, para lo que fuera de su competencia.

### SOLICITUD

Teniendo en cuenta que la obligación que originó el proceso ejecutivo se pagó en su totalidad, en virtud del artículo 461 del CGP, **solicito al señor Juez que dé por terminado el proceso por el pago total de la obligación** y se reintegre a los ejecutados el valor correspondiente a las costas procesales incluidas en la liquidación del crédito presentada por la demandante y, que como se aclaró corresponden a las agencias en derecho de la segunda instancia.

## ANEXOS

- i. Comprobante de consignación de depósitos judiciales del 16 de marzo de 2023 por la suma de **\$801.455.417**.

## NOTIFICACIONES

- El suscrito representante de Episol S.A.S. y CSS S.A., recibirá notificaciones en el correo electrónico [joseamoralesf@gmail.com](mailto:joseamoralesf@gmail.com)
- Episol S.A.S. recibirá notificaciones en el buzón: [notificaciones@episol.com.co](mailto:notificaciones@episol.com.co)
- CSS S.A. recibirá notificaciones en el buzón: [notificaciones@cssconstructores.com](mailto:notificaciones@cssconstructores.com)

En cumplimiento de la ley 2213 de 2022, enviamos este memorial a los siguientes correos electrónicos: [asalazar@salazarferro.com](mailto:asalazar@salazarferro.com) y [yjhohanasogamoso@gmail.com](mailto:yjhohanasogamoso@gmail.com)

Del señor Juez,

**José Arturo Morales Feria**

CC: 14.243.569

TP. 63.572 del C S de la J.

FECHA DE CONSIGNACIÓN AÑO MES DÍA 2013 03 14			CÓDIGO 20	OFICINA DE ORIGEN O RECEPTORA NOMBRE OFICINA Chapinero	NÚMERO DE OPERACIÓN 264115199	NÚMERO DE CUENTA JUDICIAL 110012031006				
NOMBRE DEL JUZGADO O ENTIDAD QUE RECIBE 6 Civil Circuito Bogotá					NÚMERO DE PROCESO JUDICIAL 11001310500320180041200					
DEMANDANTE: DOCUMENTO DE IDENTIDAD 1. <input type="checkbox"/> C.C. 3. <input checked="" type="checkbox"/> NIT. 5. <input type="checkbox"/> T.I. 2. <input type="checkbox"/> C.E. 4. <input type="checkbox"/> PASAPORTE 6. <input type="checkbox"/> NUIP			NÚMERO 860055913-6	PRIMER APELLIDO SALAZAR FERRO	SEGUNDO APELLIDO INGENIERA S.A.	NOMBRES				
DEMANDADO: DOCUMENTO DE IDENTIDAD 1. <input type="checkbox"/> C.C. 3. <input checked="" type="checkbox"/> NIT. 5. <input type="checkbox"/> T.I. 2. <input type="checkbox"/> C.E. 4. <input type="checkbox"/> PASAPORTE 6. <input type="checkbox"/> NUIP			NÚMERO 900192242-3	PRIMER APELLIDO ESTUDIO Y PROYECTOS DEL SOL	SEGUNDO APELLIDO EPI SOL S.A.S	NOMBRES				
CONCEPTO <input checked="" type="checkbox"/> 1. DEPÓSITOS JUDICIALES <input type="checkbox"/> 2. AUTORIDADES DE POLICIA O ENTES COACTIVOS Y DE EXPROPIACION ADMINISTRATIVA <input type="checkbox"/> 3. CAUCIONES (EXCARCELACIONES) <input type="checkbox"/> 4. REMATE DE BIENES (POSTURA) <input type="checkbox"/> 5. PRESTACIONES SOCIALES <input type="checkbox"/> 6. CUOTA ALIMENTARIA <input type="checkbox"/> 7. ARANCEL JUDICIAL <input type="checkbox"/> 8. GARANTÍAS MOBILIARIAS										
DESCRIPCIÓN: PROCESO EJECUTIVO										
* CTA. AHORROS (DILIGENCIE ESTE CAMPO SOLO SI TIENE CUENTA DE ALIMENTOS EN EL BANCO AGRARIO DE COLOMBIA)					VALOR DEPÓSITO (1) \$ 801.455.417 =					
NOMBRE O RAZÓN SOCIAL DEL CONSIGNANTE ESTUDIO Y PROYECTOS DEL SOL S.A.S				C.C. O NIT No. 900.192.242-3	TELÉFONO 6017440140					
ESPACIO EXCLUSIVO PARA SER DILIGENCIADO POR EL BANCO										
FORMA DEL RECAUDO VALOR DEL DEPÓSITO (1) \$ 801.455.417			<input type="checkbox"/> EFECTIVO <input type="checkbox"/> CHEQUE PROPIO <input checked="" type="checkbox"/> CHEQUE LOCAL No. CHEQUE 1968719 <input type="checkbox"/> NOTA DÉBITO <input type="checkbox"/> AHORRO <input type="checkbox"/> CORRIENTE No. CUENTA 216515056			BANCO 52				
COMISIONES (2) \$			<input type="checkbox"/> EFECTIVO <input type="checkbox"/> CHEQUE PROPIO <input type="checkbox"/> CHEQUE LOCAL No. CHEQUE <input type="checkbox"/> NOTA DÉBITO <input type="checkbox"/> AHORRO <input type="checkbox"/> CORRIENTE No. CUENTA			BANCO				
IVA (3) \$										
VALOR TOTAL A CONSIGNAR (1+2+3) \$ 801.455.417				NOMBRE DEL SOLICITANTE CESAR URUETA, C.C.No. 794774167						

16/03/2013 12:28:15 Carlos Rojas  
 Oficina 20 - DEPÓSITOS JUDICIALES - CHAP  
 Terminal BOGOTACONAZZI Operación: 403691673  
 Transacción: COBROS EFECTIVO  
 Valor: \$801.455.417,00  
 Nombre: ESTUDIO Y PROYECTOS DEL SOL S.A.  
 DEPOSITO DE SELLO Y FIRMA

- COPIA CONSIGNANTE  
 OFIXPRES NIT. 800.037.800-8



Señor

**JUEZ 06 CIVIL DEL CIRCUITO**

**BOGOTÁ D.C.**

**E-MAIL:** [j06cctobta@cendoj.ramajudicial.gov.co](mailto:j06cctobta@cendoj.ramajudicial.gov.co)

**REFERENCIA:** PROCESO EJECUTIVO SINGULAR DE MAYOR CUANTÍA.

**DEMANDANTE:** SALAZAR FERRO INGENIEROS S.A.S.- SALAZAR FERRO S.A.S.-

**DEMANDADOS:** CSS CONSTRUCTORES S.A.- CSS S.A.-, ESTUDIOS Y PROYECTOS DEL SOL S.A.S. EPISOL S.A.S.- EPISOL S.A.S.-.

**RADICADO:** 11001310300620190065200.

**ASUNTO:** PAGO TOTAL Y SOLICITUD DE TERMINACIÓN DEL PROCESO.

JOSÉ ARTURO MORALES FERIA, apoderado de Estudios y Proyectos del Sol S.A.S.-Episol S.A.S.- y CSS Constructores S.A.-CSS S.A.-, mayor de edad y vecino de Bogotá D.C., en atención a la liquidación radicada por el ejecutante el 13 de marzo de 2023, me pronuncio en los siguientes términos:

1.- El ejecutante presentó liquidación del crédito que se resume de la siguiente manera:

**Capital total: .....\$ 1.652.376.217,00**  
**Intereses totales a la fecha.....\$ 2.761.033.005,00**  
**Condena en costas de segunda instancia \$2.000.000,00**  
**Condena en agencias en derecho .....\$82.000.000,00**

**TOTAL ADEUDADO A LA FECHA.... \$ 4.497.409.222,00**

2.- Esta representación está de acuerdo con la liquidación, salvo por la condena en las costas de segunda instancia antes señaladas por (\$2.000.000,00) pues estas no aparecen probadas en el expediente ni fijadas por el juez, por lo que se concluye que, conforme al artículo 361 del CGP, la condena en costas decretada en la sentencia de segunda instancia, hace referencia a agencias en derecho y no a “*expensas y gastos sufragados durante el curso del proceso*”. Sin embargo, con el fin de dar celeridad al trámite, se tomará el monto total señalado por el ejecutante, sin perjuicio de lo que el Juzgado decida sobre este punto.

3.- Considerando el valor de liquidación de la obligación, el saldo pendiente por pagar asciende a **\$801.455.417**, teniendo en cuenta que a favor del proceso ejecutivo de la referencia se encuentran a disposición del Despacho, la suma de **\$3.695.953.805**, como se detalla a continuación:

CONCEPTO	VALOR A DISPOSICIÓN DEL JUZGADO
Caución inicial del Consorcio Constructor Ruta del Sol -CONSOL- por valor de \$2.479.000.000. Mediante auto del 2 de marzo de 2023, se	\$941.772.100



dispuso que \$941.772.100 seguían siendo parte del proceso en razón a la participación consorcial de Episol S.A.S. y CSS S.A. en CONSOL (37.99%).	
Embargos a cuenta bancaria de CONSOL por valor de \$724.353.000, de los cuales, tal como se concluye del auto del 2 de marzo de 2023, el 37.99% hacen parte del proceso en razón a la participación consorcial de Episol S.A.S. y CSS S.A. en CONSOL, esto es, \$275.181.705.	\$275.181.705
Segunda caución de \$2.479.000.000 presentada a favor de Episol S.A.S. y CSS S.A., aceptada por el Juzgado mediante auto del 2 de marzo de 2023.	\$2.479.000.000
<b>TOTAL</b>	<b>\$ 3.695.953.805</b>

4.- El 16 de marzo de 2023, Episol S.A.S. consignó a órdenes del proceso ejecutivo la suma de **\$801.455.417**, tal como consta en soporte adjunto, esto es en el comprobante de consignación de depósitos judiciales del 16 de marzo de 2023.

5.- Así las cosas, si se suman los dineros que reposan en el expediente (**\$3.695.953.805**) con los que se consignaron a órdenes del Despacho el 16 de marzo de 2023 (**\$801.455.417**), se tiene que mis representadas han cumplido con el pago total de la obligación pues la suma disponible por el Despacho ascendería a **\$4.497.409.222**, suma idéntica a la presentada por la demandante en la liquidación del crédito, incluidas las agencias en derecho y la suma de dos millones de pesos, de la que se habló en el numeral segundo de este memorial.

6.- Es importante poner de presente que estos recursos se pagan en virtud de las decisiones judiciales en firme y que de ello se ha informado oportunamente a la Fiscalía General de la Nación, en atención a la situación jurídica del acreedor ante el ente acusador, para lo que fuera de su competencia.

### **SOLICITUD**

Teniendo en cuenta que la obligación que originó el proceso ejecutivo se pagó en su totalidad, en virtud del artículo 461 del CGP, **solicito al señor Juez que dé por terminado el proceso por el pago total de la obligación** y se reintegre a los ejecutados el valor correspondiente a las costas procesales incluidas en la liquidación del crédito presentada por la demandante y, que como se aclaró corresponden a las agencias en derecho de la segunda instancia.

### **ANEXOS**

- (i) Comprobante de consignación de depósitos judiciales del 16 de marzo de 2023 por la suma de **\$801.455.417**.



NOTIFICACIONES

- El suscrito representante de Episol S.A.S. y CSS S.A., recibirá notificaciones en el correo electrónico [joseamoralesf@gmail.com](mailto:joseamoralesf@gmail.com)
- Episol S.A.S. recibirá notificaciones en el buzón: [notificaciones@episol.com.co](mailto:notificaciones@episol.com.co)
- CSS S.A. recibirá notificaciones en el buzón: [notificaciones@cssconstructores.com](mailto:notificaciones@cssconstructores.com)

En cumplimiento de la ley 2213 de 2022, enviamos este memorial a los siguientes correos electrónicos: [asalazar@salazarferro.com](mailto:asalazar@salazarferro.com) y [yjhohanasogamoso@gmail.com](mailto:yjhohanasogamoso@gmail.com)

Del señor Juez,

REFERENCIA: PROCESO EJECUTIVO SINGULAR DE MAYOR CUANTÍA.  
 DEMANDANTE: SALAZAR FERRO INGENIEROS Y ARQUITECTOS SALAZAR FERRO S.A.S.-  
 DEMANDADOS: CSS CONSTRUCTORES S.A.S., ESTUDIOS Y PROYECTOS DEL SOL S.A.S. EMORALESFERIA S.A.S.  
 RADICADO: 1100131030062 P.00652023.02.01  
 ASUNTO: PAGO TOTAL Y SOLICITUD DE TERMINACIÓN DEL PROCESO

José Arturo Morales FERIA

CC: 14.243.569

TP. 63.572 del C S de la J.

Banco Agrario de Colombia		CONSIGNACIÓN DEPÓSITOS JUDICIALES		DEPÓSITOS JUDICIALES <input checked="" type="checkbox"/> GIRO JUDICIAL <input type="checkbox"/>	
FECHA DE CONSIGNACIÓN AÑO MES DÍA 2023 03 16		CÓDIGO 20	OPCIÓN DE CHEQUE O RECIBIFERA NOMBRE OFICINA dofinero	NÚMERO DE OPERACIÓN 264115199	NÚMERO DE CUENTA JUDICIAL 110012031006
NOMBRE DEL JUZGADO O ENTIDAD QUE RECIBE 6 Civil Circuito Bogotá			NÚMERO DE PROCESO JUDICIAL 1100131030062023.02.01		
DEMANDANTE: DOCUMENTO DE IDENTIDAD 1. <input type="checkbox"/> C.C. 3. <input type="checkbox"/> MT. 5. <input type="checkbox"/> TL 2. <input type="checkbox"/> C.E. 4. <input type="checkbox"/> PASAPORTE 6. <input type="checkbox"/> NUP		NÚMERO 860055912-6	PRIMER APELLIDO SALAZAR FERRO	SEGUNDO APELLIDO INGENIEROS	NOMBRES S.A.
DEMANDADO: DOCUMENTO DE IDENTIDAD 1. <input type="checkbox"/> C.C. 3. <input type="checkbox"/> MT. 5. <input type="checkbox"/> TL 2. <input type="checkbox"/> C.E. 4. <input type="checkbox"/> PASAPORTE 6. <input type="checkbox"/> NUP		NÚMERO 900192242-3	PRIMER APELLIDO ESTUDIOS Y PROYECTOS DEL SOL	SEGUNDO APELLIDO -	NOMBRES EPISOL S.A.S.
CONCEPTO <input type="checkbox"/> 1. DEPÓSITOS JUDICIALES <input type="checkbox"/> 2. AUTORIDADES DE POLICÍA O ENTES COACTIVOS Y DE INFORMACIÓN ADMINISTRATIVA <input type="checkbox"/> 3. CAUCIONES (ENCARCELACIONES) <input type="checkbox"/> 4. REMATE DE BIENES (POSTURAS) <input type="checkbox"/> 5. PRESTACIONES SOCIALES <input type="checkbox"/> 6. CUOTA ALIMENTARIA <input type="checkbox"/> 7. TAFANEL JUDICIAL <input type="checkbox"/> 8. GARANTÍAS NOBILIARIAS					
DESCRIPCIÓN Proceso Ejecutivo					
* CTA. AHORROS (EXISTENCIA ESTE CAMPO SINO SI TIENE CUENTA DE AHORROS EN EL BANCO AGRARIO DE COLOMBIA)				VALOR DEPÓSITO (1) \$ 801.455.417 =	
NOMBRE O RAZÓN SOCIAL DEL CONSIGNANTE ESTUDIOS Y PROYECTOS DEL SOL			C.C. O MIT No. 900.192.242-3	TELÉFONO 601 7440140	
ESPACIO EXCLUSIVO PARA SER DILIGENCIADO POR EL BANCO					
FORMA DEL RECAUDO VALOR DEL DEPÓSITO (1) \$ 801.455.417		<input type="radio"/> EFECTIVO <input type="radio"/> CHEQUE PROPIO <input checked="" type="radio"/> CHEQUE LOCAL No. CHEQUE 1968719 <input type="radio"/> NOTA DÉBITO <input type="radio"/> AHORRO <input type="radio"/> CORRIENTE No. CUENTA 216515056		BANCO 52	
COMISIONES (2) \$		<input type="radio"/> EFECTIVO <input type="radio"/> CHEQUE PROPIO <input type="radio"/> CHEQUE LOCAL No. CHEQUE <input type="radio"/> NOTA DÉBITO <input type="radio"/> AHORRO <input type="radio"/> CORRIENTE No. CUENTA		BANCO	
VALOR TOTAL A CONSIGNAR (1+2+3) \$ 801.455.417		NOMBRE DEL SOLICITANTE CESAR UZUETA C.C. No. 2794726167			

COPIA CONSIGNANTE

**JUZGADO SEXTO CIVIL DEL CIRCUITO DE BOGOTÁ**  
**Carrera 9 No. 11-45, Torre Central, Complejo Virrey, Piso 5**  
[j06cctobta@cendoj.ramajudicial.gov.co](mailto:j06cctobta@cendoj.ramajudicial.gov.co)

Bogotá D.C., dieciocho (18) de julio de dos mil veintitrés (2023)

**RAD: 2019-00652 (I)**

1. Agréguese a los autos y téngase en cuenta para los fines legales a que haya lugar lo informado por el Juzgado 1° Civil del Circuito de Zipaquirá, visible en el archivo 142, mediante el cual indica que el proceso No. 2021-00188 se encuentra terminado por transacción y en consecuencia ordenó el levantamiento de las medidas cautelares que recaen sobre este proceso y respecto de la demandada CSS Constructores SA.

2. Encontrándose el presente asunto al despacho para resolver lo que en derecho corresponde, debe advertirse que, no es procedente la solicitud de terminación del proceso deprecada por la parte demandada en el archivo 130, por cuanto a la fecha no se dan los presupuestos establecidos en el artículo 461 del CGP.

Obsérvese que si bien en la liquidación de crédito elaborada por este Juzgado y aprobada en auto de la misma fecha, se imputaron los depósitos judiciales constituidos en favor del presente asunto, los mismos no cubren la totalidad de lo que aquí se ejecuta, en razón a que la Superintendencia de Sociedades no ha dejado a disposición de este proceso los dineros ordenados en auto del 2 de marzo de 2023 que equivalen a la suma de \$492.600.805.oo. (archivo 124).

Sumado a ello, la caución prestada por las sociedades demandadas CSS Constructores SA y Estudios y Proyectos del Sol - Episol S.A.S-, y que fue admitida por auto del 2 de marzo de 2023 (archivo 123), tampoco ha sido dejada a disposición del presente asunto.

Por las siguientes razones, se dispone:

**Primero. REQUERIR** a la **Coordinadora del Grupo de Apoyo Judicial de la Superintendencia de Sociedades**, a efectos que proceda a dejar a disposición de este proceso la suma de **\$492.600.805,oo.**, que corresponden a la prorrata en favor de los aquí demandados CSS Constructores SA y Estudios y Proyectos del Sol - Episol S.A.S- respecto de los niveles de participación en el Consorcio Constructor Ruta del Sol., dineros que se extraen del depósito judicial No. 400100008544316 por valor de \$2.479.000.000.oo., conforme a lo resuelto en auto del 2 de marzo de 2023 (archivo 124).

**Ofíciase como corresponda e indíquesele que la cuenta judicial de este despacho No. 110012031006 código 110013103006 del Banco Agrario de Colombia, además, remítasele el expediente para que obre dentro del trámite de reorganización.**

**Segundo.** Acorde a lo informado por el **Banco AV Villas SA.**, en el archivo 150 del expediente digital, se ordena **requerir** a esa entidad a efectos que allegue el nuevo depósito constituido el 16 de junio de 2023 en la cuantía de \$2.479.000.000.oo., sumado a ello, indíquesele que deberán dejar a disposición de este Juzgado los dineros antes mencionados, como quiera que los mismos se constituyeron en aras de evitar el decreto, practica de medidas cautelares y pago de la obligación.

**Ofíciase como corresponda e indíquesele que la cuenta judicial de este despacho No. 110012031006 código 110013103006 del Banco Agrario de Colombia.**

Una vez los dineros aquí relacionados se encuentren en la cuenta judicial de este Juzgado, se ordena que por secretaria se haga entrega de los depósitos judiciales en favor de la parte demandante, hasta la concurrencia del crédito y costas aprobadas en auto de la



misma data, para ello, se le advierte a la parte demandante que deberán aportar la respectiva certificación bancaria y certificado de existencia y representación actualizados y demás documentos que sean necesarios para realizar el pago mediante abono a la cuenta oficial de titularidad de Salazar Ferro Ingenieros SA., hoy SFI SAS.

**NOTIFÍQUESE Y CÚMPLASE,**

-Firma Electrónica-  
**HILDA MARÍA SAFFON BOTERO**  
Jueza  
(2)

La presente providencia se notifica por Estado Electrónico No. **047**, el **19 de julio de 2023**. (Art. 9° Ley 2213 de 2022).

Firmado Por:  
Hilda Maria Saffon Botero  
Juez  
Juzgado De Circuito  
Civil 06  
Bogotá, D.C. - Bogotá D.C.,

Este documento fue generado con firma electrónica y cuenta con plena validez jurídica,  
conforme a lo dispuesto en la Ley 527/99 y el decreto reglamentario 2364/12

Código de verificación: **4fd5360df3fd4872f7d600af17576519bee84fba719f9865fe8d8c028cadb200**

Documento generado en 18/07/2023 04:30:41 PM

**Descargue el archivo y valide éste documento electrónico en la siguiente URL:**  
**<https://procesojudicial.ramajudicial.gov.co/FirmaElectronica>**

**JUZGADO SEXTO CIVIL DEL CIRCUITO DE BOGOTÁ**  
Carrera 9 No. 11-45, Torre Central, Complejo Virrey, Piso 5  
[j06cctobta@cendoj.ramajudicial.gov.co](mailto:j06cctobta@cendoj.ramajudicial.gov.co)

Bogotá D.C., dieciocho (18) de julio de dos mil veintitrés (2023)

**RAD: 2019-00652 (III)**

La liquidación del crédito presentada por la parte ejecutante visible en el archivo 128 debe ser MODIFICADA, por cuanto el cálculo de los intereses no es correcto. En esa perspectiva, el despacho, a voces de lo estatuido en el numeral 3° del artículo 446 *ídem*, la modifica<sup>1</sup> para ajustarla a derecho de la siguiente forma:

<b>FACTURA 6454</b>	
<b>Asunto</b>	<b>Valor</b>
Capital	\$ 429.861.209,00
Capitales Adicionados	\$ 0,00
Total Capital	\$ 429.861.209,00
Total Interés de Plazo	\$ 0,00
Total Interés Mora	\$ 737.365.522,20
Total a Pagar	\$ 1.167.226.731,20
- Abonos	\$ 0,00
<b>Neto a Pagar</b>	<b>\$ 1.167.226.731,20</b>

<b>FACTURA 6450</b>	
<b>Asunto</b>	<b>Valor</b>
Capital	\$ 285.050.590,00
Capitales Adicionados	\$ 0,00
Total Capital	\$ 285.050.590,00
Total Interés de Plazo	\$ 0,00
Total Interés Mora	\$ 487.878.777,91
Total a Pagar	\$ 772.929.367,91
- Abonos	\$ 0,00
<b>Neto a Pagar</b>	<b>\$ 772.929.367,91</b>

<b>FACTURA 6451</b>	
<b>Asunto</b>	<b>Valor</b>
Capital	\$ 267.427.456,00
Capitales Adicionados	\$ 0,00
Total Capital	\$ 267.427.456,00
Total Interés de Plazo	\$ 0,00
Total Interés Mora	\$ 452.476.862,55
Total a Pagar	\$ 719.904.318,55
- Abonos	\$ 0,00
<b>Neto a Pagar</b>	<b>\$ 719.904.318,55</b>

<b>FACTURA 6525</b>	
<b>Asunto</b>	<b>Valor</b>
Capital	\$ 277.869.531,00
Capitales Adicionados	\$ 0,00
Total Capital	\$ 277.869.531,00

<sup>1</sup> Ver tabla de liquidación anexa que hace parte íntegra de este proveído.

Total Interés de Plazo	\$ 0,00
Total Interés Mora	\$ 460.012.763,00
Total a Pagar	\$ 737.882.294,00
- Abonos	\$ 0,00
<b>Neto a Pagar</b>	<b>\$ 737.882.294,00</b>

FACTURA 6526	
Asunto	Valor
Capital	\$ 194.632.986,00
Capitales Adicionados	\$ 0,00
Total Capital	\$ 194.632.986,00
Total Interés de Plazo	\$ 0,00
Total Interés Mora	\$ 321.302.326,20
Total a Pagar	\$ 515.935.312,20
- Abonos	\$ 0,00
<b>Neto a Pagar</b>	<b>\$ 515.935.312,20</b>

FACTURA 6527	
Asunto	Valor
Capital	\$ 175.408.000,00
Capitales Adicionados	\$ 0,00
Total Capital	\$ 175.408.000,00
Total Interés de Plazo	\$ 0,00
Total Interés Mora	\$ 288.880.264,14
Total a Pagar	\$ 464.288.264,14
- Abonos	\$ 0,00
<b>Neto a Pagar</b>	<b>\$ 464.288.264,14</b>

FACTURA 5993	
Asunto	Valor
Capital	\$ 22.126.445,00
Capitales Adicionados	\$ 0,00
Total Capital	\$ 22.126.445,00
Total Interés de Plazo	\$ 0,00
Total Interés Mora	\$ 35.322.985,57
Total a Pagar	\$ 57.449.430,57
- Abonos	\$ 0,00
<b>Neto a Pagar</b>	<b>\$ 57.449.430,57</b>

En resumen, se entiende que la obligación aquí perseguida asciende a las siguientes sumas:

Asunto	Valor
Capital	\$ 1.652.376.217,00
Capitales Adicionados	\$ 0,00
Total Capital	\$ 1.652.376.217,00
Total Interés de Plazo	\$ 0,00
Total Interés Mora	\$ 2.783.239.501,57
<b>Total a Pagar</b>	<b>\$ 4.435.615.718,57</b>
- Abonos	\$ 1.525.808.417
<b>Pend Pago Crédito</b>	<b>\$ 2.909.807.302</b>

Pend Pago Costas	\$ 82.000.000
Pendiente de Pago	\$ 2.991.807.302

En vista de lo anterior el Juzgado,

### RESUELVE

**PRIMERO.** Comoquiera que la **liquidación de costas** contenida en el archivo 143, no fue objetada por los extremos de la Litis dentro del término legal, se procede a impartirle aprobación en la suma de **\$82.000.000.oo.**, de conformidad con el numeral 2° del artículo 366 del Código General del Proceso.

**SEGUNDO. MODIFICAR** el estado de cuenta presentado por la parte actora hasta el 16 de marzo de 2023.

**TERCERO.** En consecuencia, **APROBAR** la **liquidación del crédito** hasta el 16 de marzo de 2023 en la suma de **\$4.435.615.717,57.**

**CUARTO.** Comoquiera que se dan los presupuestos señalados en el artículo 447 del Código General del Proceso. Se **ORDENA** que por secretaria se proceda a la **ENTREGA DE LOS TÍTULOS JUDICIALES** que existan dentro del presente proceso a favor de la parte demandante, **hasta la concurrencia de la liquidación de crédito y costas aprobadas.**

**NOTIFÍQUESE Y CÚMPLASE,**

-Firma Electrónica-  
**HILDA MARÍA SAFFON BOTERO**  
 Jueza  
 (2)

La presente providencia se notifica por Estado Electrónico No. **047**, el **19 de julio de 2023**. (Art. 9° Ley 2213 de 2022).

Firmado Por:  
 Hilda Maria Saffon Botero  
 Juez  
 Juzgado De Circuito  
 Civil 06  
 Bogotá, D.C. - Bogotá D.C.,

Este documento fue generado con firma electrónica y cuenta con plena validez jurídica, conforme a lo dispuesto en la Ley 527/99 y el decreto reglamentario 2364/12

Código de verificación: **b617992cadbf5d50d08fc7e08d57e48740c59cfa3ee80d3e5dddc8af7ca0af01**

Documento generado en 18/07/2023 04:30:43 PM

Descargue el archivo y valide éste documento electrónico en la siguiente URL:  
<https://procesojudicial.ramajudicial.gov.co/FirmaElectronica>

República de Colombia  
Consejo Superior de la Judicatura  
RAMA JUDICIAL

Desde (dd/mm/aaaa)	Hasta (dd/mm/aaaa)	NoDías	Tasa Anual	Tasa Máxima	IntAplicado	InterésEfectivo	Capital	CapitalALiquidar	IntPlazoPeriodo	SaldoIntPlazo	InteresMoraPeriodo	SaldoIntMora	Abonos	SubTotal
16/09/2016	30/09/2016	15	32,01	32,01	32,01	0,000761132	\$ 429.861.209,00	\$ 429.861.209,00	\$ 0,00	\$ 0,00	\$ 4.907.716,54	\$ 4.907.716,54	\$ 0,00	\$ 434.768.925,54
01/10/2016	31/10/2016	31	32,985	32,985	32,985	0,000781308	\$ 0,00	\$ 429.861.209,00	\$ 0,00	\$ 0,00	\$ 10.411.477,03	\$ 15.319.193,57	\$ 0,00	\$ 445.180.402,57
01/11/2016	30/11/2016	30	32,985	32,985	32,985	0,000781308	\$ 0,00	\$ 429.861.209,00	\$ 0,00	\$ 0,00	\$ 10.075.622,93	\$ 25.394.816,50	\$ 0,00	\$ 455.256.025,50
01/12/2016	31/12/2016	31	32,985	32,985	32,985	0,000781308	\$ 0,00	\$ 429.861.209,00	\$ 0,00	\$ 0,00	\$ 10.411.477,03	\$ 35.806.293,53	\$ 0,00	\$ 465.667.502,53
01/01/2017	31/01/2017	31	33,51	33,51	33,51	0,000792111	\$ 0,00	\$ 429.861.209,00	\$ 0,00	\$ 0,00	\$ 10.555.436,22	\$ 46.361.729,75	\$ 0,00	\$ 476.222.938,75
01/02/2017	28/02/2017	28	33,51	33,51	33,51	0,000792111	\$ 0,00	\$ 429.861.209,00	\$ 0,00	\$ 0,00	\$ 9.533.942,40	\$ 55.895.672,15	\$ 0,00	\$ 485.756.881,15
01/03/2017	31/03/2017	31	33,51	33,51	33,51	0,000792111	\$ 0,00	\$ 429.861.209,00	\$ 0,00	\$ 0,00	\$ 10.555.436,22	\$ 66.451.108,37	\$ 0,00	\$ 496.312.317,37
01/04/2017	30/04/2017	30	33,495	33,495	33,495	0,000791803	\$ 0,00	\$ 429.861.209,00	\$ 0,00	\$ 0,00	\$ 10.210.965,43	\$ 76.662.073,80	\$ 0,00	\$ 506.523.282,80
01/05/2017	31/05/2017	31	33,495	33,495	33,495	0,000791803	\$ 0,00	\$ 429.861.209,00	\$ 0,00	\$ 0,00	\$ 10.551.330,94	\$ 87.213.404,74	\$ 0,00	\$ 517.074.613,74
01/06/2017	30/06/2017	30	33,495	33,495	33,495	0,000791803	\$ 0,00	\$ 429.861.209,00	\$ 0,00	\$ 0,00	\$ 10.210.965,43	\$ 97.424.370,17	\$ 0,00	\$ 527.285.579,17
01/07/2017	31/07/2017	31	32,97	32,97	32,97	0,000780999	\$ 0,00	\$ 429.861.209,00	\$ 0,00	\$ 0,00	\$ 10.407.355,59	\$ 107.831.725,76	\$ 0,00	\$ 537.692.934,76
01/08/2017	31/08/2017	31	32,97	32,97	32,97	0,000780999	\$ 0,00	\$ 429.861.209,00	\$ 0,00	\$ 0,00	\$ 10.407.355,59	\$ 118.239.081,34	\$ 0,00	\$ 548.100.290,34
01/09/2017	30/09/2017	30	32,97	32,97	32,97	0,000780999	\$ 0,00	\$ 429.861.209,00	\$ 0,00	\$ 0,00	\$ 10.071.634,44	\$ 128.310.715,78	\$ 0,00	\$ 558.171.924,78
01/10/2017	31/10/2017	31	31,725	31,725	31,725	0,000755206	\$ 0,00	\$ 429.861.209,00	\$ 0,00	\$ 0,00	\$ 10.063.649,40	\$ 138.374.365,18	\$ 0,00	\$ 568.235.574,18
01/11/2017	30/11/2017	30	31,44	31,44	31,44	0,000749268	\$ 0,00	\$ 429.861.209,00	\$ 0,00	\$ 0,00	\$ 9.662.432,94	\$ 148.036.798,12	\$ 0,00	\$ 577.898.007,12
01/12/2017	31/12/2017	31	31,155	31,155	31,155	0,000743316	\$ 0,00	\$ 429.861.209,00	\$ 0,00	\$ 0,00	\$ 9.905.207,38	\$ 157.942.005,51	\$ 0,00	\$ 587.803.214,51
01/01/2018	31/01/2018	31	31,035	31,035	31,035	0,000740807	\$ 0,00	\$ 429.861.209,00	\$ 0,00	\$ 0,00	\$ 9.871.763,68	\$ 167.813.769,19	\$ 0,00	\$ 597.674.978,19
01/02/2018	28/02/2018	28	31,515	31,515	31,515	0,000750832	\$ 0,00	\$ 429.861.209,00	\$ 0,00	\$ 0,00	\$ 9.037.095,48	\$ 176.850.864,67	\$ 0,00	\$ 606.712.073,67
01/03/2018	31/03/2018	31	31,02	31,02	31,02	0,000740493	\$ 0,00	\$ 429.861.209,00	\$ 0,00	\$ 0,00	\$ 9.867.581,07	\$ 186.718.445,74	\$ 0,00	\$ 616.579.654,74
01/04/2018	30/04/2018	30	30,72	30,72	30,72	0,000734208	\$ 0,00	\$ 429.861.209,00	\$ 0,00	\$ 0,00	\$ 9.468.221,05	\$ 196.186.666,79	\$ 0,00	\$ 626.047.875,79
01/05/2018	31/05/2018	31	30,66	30,66	30,66	0,000732949	\$ 0,00	\$ 429.861.209,00	\$ 0,00	\$ 0,00	\$ 9.767.054,89	\$ 205.953.721,69	\$ 0,00	\$ 635.814.930,69
01/06/2018	30/06/2018	30	30,42	30,42	30,42	0,000727908	\$ 0,00	\$ 429.861.209,00	\$ 0,00	\$ 0,00	\$ 9.386.984,39	\$ 215.340.706,08	\$ 0,00	\$ 645.201.915,08
01/07/2018	31/07/2018	31	30,045	30,045	30,045	0,000720013	\$ 0,00	\$ 429.861.209,00	\$ 0,00	\$ 0,00	\$ 9.594.681,97	\$ 224.935.388,05	\$ 0,00	\$ 654.796.597,05
01/08/2018	31/08/2018	31	29,91	29,91	29,91	0,000717166	\$ 0,00	\$ 429.861.209,00	\$ 0,00	\$ 0,00	\$ 9.556.735,22	\$ 234.492.123,27	\$ 0,00	\$ 664.353.332,27
01/09/2018	30/09/2018	30	29,715	29,715	29,715	0,000713047	\$ 0,00	\$ 429.861.209,00	\$ 0,00	\$ 0,00	\$ 9.195.342,34	\$ 243.687.465,61	\$ 0,00	\$ 673.548.674,61
01/10/2018	31/10/2018	31	29,445	29,445	29,445	0,000707335	\$ 0,00	\$ 429.861.209,00	\$ 0,00	\$ 0,00	\$ 9.425.728,04	\$ 253.113.193,65	\$ 0,00	\$ 682.974.402,65
01/11/2018	30/11/2018	30	29,235	29,235	29,235	0,000702883	\$ 0,00	\$ 429.861.209,00	\$ 0,00	\$ 0,00	\$ 9.064.267,35	\$ 262.177.461,00	\$ 0,00	\$ 692.038.670,00
01/12/2018	31/12/2018	31	29,1	29,1	29,1	0,000700018	\$ 0,00	\$ 429.861.209,00	\$ 0,00	\$ 0,00	\$ 9.328.225,53	\$ 271.505.686,53	\$ 0,00	\$ 701.366.895,53
01/01/2019	31/01/2019	31	28,74	28,74	28,74	0,000692362	\$ 0,00	\$ 429.861.209,00	\$ 0,00	\$ 0,00	\$ 9.226.206,35	\$ 280.731.892,88	\$ 0,00	\$ 710.593.101,88
01/02/2019	28/02/2019	28	29,55	29,55	29,55	0,000709558	\$ 0,00	\$ 429.861.209,00	\$ 0,00	\$ 0,00	\$ 8.540.317,29	\$ 289.272.210,17	\$ 0,00	\$ 719.133.419,17
01/03/2019	31/03/2019	31	29,055	29,055	29,055	0,000699062	\$ 0,00	\$ 429.861.209,00	\$ 0,00	\$ 0,00	\$ 9.315.488,66	\$ 298.587.698,83	\$ 0,00	\$ 728.448.907,83
01/04/2019	30/04/2019	30	28,98	28,98	28,98	0,000697468	\$ 0,00	\$ 429.861.209,00	\$ 0,00	\$ 0,00	\$ 8.994.436,16	\$ 307.582.134,99	\$ 0,00	\$ 737.443.343,99
01/05/2019	31/05/2019	31	29,01	29,01	29,01	0,000698106	\$ 0,00	\$ 429.861.209,00	\$ 0,00	\$ 0,00	\$ 9.302.747,36	\$ 316.884.882,35	\$ 0,00	\$ 746.746.091,35
01/06/2019	30/06/2019	30	28,95	28,95	28,95	0,000696883	\$ 0,00	\$ 429.861.209,00	\$ 0,00	\$ 0,00	\$ 8.986.211,67	\$ 325.871.094,02	\$ 0,00	\$ 755.732.303,02
01/07/2019	31/07/2019	31	28,92	28,92	28,92	0,000696193	\$ 0,00	\$ 429.861.209,00	\$ 0,00	\$ 0,00	\$ 9.277.251,46	\$ 335.148.345,47	\$ 0,00	\$ 765.009.554,47
01/08/2019	31/08/2019	31	28,98	28,98	28,98	0,000697468	\$ 0,00	\$ 429.861.209,00	\$ 0,00	\$ 0,00	\$ 9.294.250,70	\$ 344.442.596,17	\$ 0,00	\$ 774.303.805,17
01/09/2019	30/09/2019	30	28,98	28,98	28,98	0,000697468	\$ 0,00	\$ 429.861.209,00	\$ 0,00	\$ 0,00	\$ 8.994.436,16	\$ 353.437.032,33	\$ 0,00	\$ 783.298.241,33
01/10/2019	31/10/2019	31	28,65	28,65	28,65	0,000690445	\$ 0,00	\$ 429.861.209,00	\$ 0,00	\$ 0,00	\$ 9.200.657,11	\$ 362.637.689,43	\$ 0,00	\$ 792.498.898,43
01/11/2019	30/11/2019	30	28,545	28,545	28,545	0,000688206	\$ 0,00	\$ 429.861.209,00	\$ 0,00	\$ 0,00	\$ 8.874.993,98	\$ 371.512.683,42	\$ 0,00	\$ 801.373.892,42
01/12/2019	31/12/2019	31	28,365	28,365	28,365	0,000684364	\$ 0,00	\$ 429.861.209,00	\$ 0,00	\$ 0,00	\$ 9.119.633,40	\$ 380.632.316,82	\$ 0,00	\$ 810.493.525,82
01/01/2020	31/01/2020	31	28,155	28,155	28,155	0,000679876	\$ 0,00	\$ 429.861.209,00	\$ 0,00	\$ 0,00	\$ 9.059.816,85	\$ 389.692.133,67	\$ 0,00	\$ 819.553.342,67
01/02/2020	29/02/2020	29	28,59	28,59	28,59	0,000689166	\$ 0,00	\$ 429.861.209,00	\$ 0,00	\$ 0,00	\$ 8.591.123,12	\$ 398.283.256,79	\$ 0,00	\$ 828.144.465,79
01/03/2020	31/03/2020	31	28,425	28,425	28,425	0,000685646	\$ 0,00	\$ 429.861.209,00	\$ 0,00	\$ 0,00	\$ 9.136.705,92	\$ 407.419.962,72	\$ 0,00	\$ 837.281.171,72
01/04/2020	30/04/2020	30	28,035	28,035	28,035	0,000677307	\$ 0,00	\$ 429.861.209,00	\$ 0,00	\$ 0,00	\$ 8.734.443,93	\$ 416.154.406,65	\$ 0,00	\$ 846.015.615,65
01/05/2020	31/05/2020	31	27,285	27,285	27,285	0,000661201	\$ 0,00	\$ 429.861.209,00	\$ 0,00	\$ 0,00	\$ 8.810.959,65	\$ 424.965.366,29	\$ 0,00	\$ 854.826.575,29
01/06/2020	30/06/2020	30	27,18	27,18	27,18	0,000658938	\$ 0,00	\$ 429.861.209,00	\$ 0,00	\$ 0,00	\$ 8.497.558,56	\$ 433.462.924,85	\$ 0,00	\$ 863.324.133,85
01/07/2020	31/07/2020	31	27,18	27,18	27,18	0,000658938	\$ 0,00	\$ 429.861.209,00	\$ 0,00	\$ 0,00	\$ 8.780.810,51	\$ 442.243.735,36	\$ 0,00	\$ 872.104.944,36
01/08/2020	31/08/2020	31	27,435	27,435	27,435	0,00066443	\$ 0,00	\$ 429.861.209,00	\$ 0,00	\$ 0,00	\$ 8.853.986,85	\$ 451.097.722,21	\$ 0,00	\$ 880.958.931,21
01/09/2020	30/09/2020	30	27,525	27,525	27,525	0,000666365	\$ 0,00	\$ 429.861.209,00	\$ 0,00	\$ 0,00	\$ 8.593.334,45	\$ 459.691.056,66	\$ 0,00	\$ 889.552.265,66
01/10/2020	31/10/2020	31	27,135	27,135	27,135	0,000657968	\$ 0,00	\$ 429.861.209,00	\$ 0,00	\$ 0,00	\$ 8.767.881,85	\$ 468.458.938,50	\$ 0,00	\$ 898.320.147,50
01/11/2020	30/11/2020	30	26,76	26,76	26,76	0,00064987	\$ 0,00	\$ 429.861.209,00	\$ 0,00	\$ 0,00	\$ 8.380.611,49	\$ 476.839.549,99	\$ 0,00	\$ 906.700.758,99
01/12/2020	31/12/2020	31	26,19	26,19	26,19	0,000637514	\$ 0,00	\$ 429.861.209,00	\$ 0,00	\$ 0,00	\$ 8.495.320,62	\$ 485.334.870,62	\$ 0,00	\$ 915.196.079,62

01/01/2021	31/01/2021	31	25,98	25,98	25,98	0,000632948	\$ 0,00	\$ 429.861.209,00	\$ 0,00	\$ 0,00	\$ 8.434.475,07	\$ 493.769.345,69	\$ 0,00	\$ 923.630.554,69
01/02/2021	28/02/2021	28	26,31	26,31	26,31	0,00064012	\$ 0,00	\$ 429.861.209,00	\$ 0,00	\$ 0,00	\$ 7.704.556,04	\$ 501.473.901,73	\$ 0,00	\$ 931.335.110,73
01/03/2021	31/03/2021	31	26,115	26,115	26,115	0,000635884	\$ 0,00	\$ 429.861.209,00	\$ 0,00	\$ 0,00	\$ 8.473.601,67	\$ 509.947.503,40	\$ 0,00	\$ 939.808.712,40
01/04/2021	30/04/2021	30	25,965	25,965	25,965	0,000632622	\$ 0,00	\$ 429.861.209,00	\$ 0,00	\$ 0,00	\$ 8.158.185,57	\$ 518.105.688,97	\$ 0,00	\$ 947.966.897,97
01/05/2021	31/05/2021	31	25,83	25,83	25,83	0,000629682	\$ 0,00	\$ 429.861.209,00	\$ 0,00	\$ 0,00	\$ 8.390.952,00	\$ 526.496.640,97	\$ 0,00	\$ 956.357.849,97
01/06/2021	30/06/2021	30	25,815	25,815	25,815	0,000629355	\$ 0,00	\$ 429.861.209,00	\$ 0,00	\$ 0,00	\$ 8.116.061,47	\$ 534.612.702,43	\$ 0,00	\$ 964.473.911,43
01/07/2021	31/07/2021	31	25,77	25,77	25,77	0,000628374	\$ 0,00	\$ 429.861.209,00	\$ 0,00	\$ 0,00	\$ 8.373.528,28	\$ 542.986.230,72	\$ 0,00	\$ 972.847.439,72
01/08/2021	31/08/2021	31	25,86	25,86	25,86	0,000630336	\$ 0,00	\$ 429.861.209,00	\$ 0,00	\$ 0,00	\$ 8.399.660,75	\$ 551.385.891,47	\$ 0,00	\$ 981.247.100,47
01/09/2021	30/09/2021	30	25,785	25,785	25,785	0,000628701	\$ 0,00	\$ 429.861.209,00	\$ 0,00	\$ 0,00	\$ 8.107.630,64	\$ 559.493.522,10	\$ 0,00	\$ 989.354.731,10
01/10/2021	31/10/2021	31	25,62	25,62	25,62	0,000625103	\$ 0,00	\$ 429.861.209,00	\$ 0,00	\$ 0,00	\$ 8.329.932,70	\$ 567.823.454,80	\$ 0,00	\$ 997.684.663,80
01/11/2021	30/11/2021	30	25,905	25,905	25,905	0,000631316	\$ 0,00	\$ 429.861.209,00	\$ 0,00	\$ 0,00	\$ 8.141.341,93	\$ 575.964.796,74	\$ 0,00	\$ 1.005.826.005,74
01/12/2021	31/12/2021	31	26,19	26,19	26,19	0,000637514	\$ 0,00	\$ 429.861.209,00	\$ 0,00	\$ 0,00	\$ 8.495.320,62	\$ 584.460.117,36	\$ 0,00	\$ 1.014.321.326,36
01/01/2022	31/01/2022	31	26,49	26,49	26,49	0,000644024	\$ 0,00	\$ 429.861.209,00	\$ 0,00	\$ 0,00	\$ 8.582.067,90	\$ 593.042.185,26	\$ 0,00	\$ 1.022.903.394,26
01/02/2022	28/02/2022	28	27,45	27,45	27,45	0,000664752	\$ 0,00	\$ 429.861.209,00	\$ 0,00	\$ 0,00	\$ 8.001.033,23	\$ 601.043.218,49	\$ 0,00	\$ 1.030.904.427,49
01/03/2022	31/03/2022	31	27,705	27,705	27,705	0,000670232	\$ 0,00	\$ 429.861.209,00	\$ 0,00	\$ 0,00	\$ 8.931.308,69	\$ 609.974.527,18	\$ 0,00	\$ 1.039.835.736,18
01/04/2022	30/04/2022	30	28,575	28,575	28,575	0,000688846	\$ 0,00	\$ 429.861.209,00	\$ 0,00	\$ 0,00	\$ 8.883.244,30	\$ 618.857.771,49	\$ 0,00	\$ 1.048.718.980,49
01/05/2022	31/05/2022	31	29,565	29,565	29,565	0,000709875	\$ 0,00	\$ 429.861.209,00	\$ 0,00	\$ 0,00	\$ 9.459.581,22	\$ 628.317.352,70	\$ 0,00	\$ 1.058.178.561,70
01/06/2022	30/06/2022	30	30,6	30,6	30,6	0,00073169	\$ 0,00	\$ 429.861.209,00	\$ 0,00	\$ 0,00	\$ 9.435.748,72	\$ 637.753.101,43	\$ 0,00	\$ 1.067.614.312,43
01/07/2022	31/07/2022	31	31,92	31,92	31,92	0,000759262	\$ 0,00	\$ 429.861.209,00	\$ 0,00	\$ 0,00	\$ 10.117.696,32	\$ 647.870.797,75	\$ 0,00	\$ 1.077.732.006,75
01/08/2022	31/08/2022	31	33,315	33,315	33,315	0,000788104	\$ 0,00	\$ 429.861.209,00	\$ 0,00	\$ 0,00	\$ 10.502.031,67	\$ 658.372.829,42	\$ 0,00	\$ 1.088.234.038,42
01/09/2022	30/09/2022	30	35,25	35,25	35,25	0,000827616	\$ 0,00	\$ 429.861.209,00	\$ 0,00	\$ 0,00	\$ 10.672.794,27	\$ 669.045.623,69	\$ 0,00	\$ 1.098.906.832,69
01/10/2022	31/10/2022	31	36,915	36,915	36,915	0,000861165	\$ 0,00	\$ 429.861.209,00	\$ 0,00	\$ 0,00	\$ 11.475.629,74	\$ 680.521.253,43	\$ 0,00	\$ 1.110.382.462,43
01/11/2022	30/11/2022	30	38,67	38,67	38,67	0,000896091	\$ 0,00	\$ 429.861.209,00	\$ 0,00	\$ 0,00	\$ 11.555.845,12	\$ 692.077.098,55	\$ 0,00	\$ 1.121.938.307,55
01/12/2022	31/12/2022	31	41,46	41,46	41,46	0,000950717	\$ 0,00	\$ 429.861.209,00	\$ 0,00	\$ 0,00	\$ 12.668.965,34	\$ 704.746.063,89	\$ 0,00	\$ 1.134.607.272,89
01/01/2023	31/01/2023	31	43,26	43,26	43,26	0,000985392	\$ 0,00	\$ 429.861.209,00	\$ 0,00	\$ 0,00	\$ 13.131.035,17	\$ 717.877.099,07	\$ 0,00	\$ 1.147.738.308,07
01/02/2023	28/02/2023	28	45,27	45,27	45,27	0,001023603	\$ 0,00	\$ 429.861.209,00	\$ 0,00	\$ 0,00	\$ 12.320.198,46	\$ 730.197.297,53	\$ 0,00	\$ 1.160.058.506,53
01/03/2023	16/03/2023	16	46,26	46,26	46,26	0,00104223	\$ 0,00	\$ 429.861.209,00	\$ 0,00	\$ 0,00	\$ 7.168.224,68	\$ 737.365.522,20	\$ 0,00	\$ 1.167.226.731,20

Asunto	Valor
Capital	\$ 429.861.209,00
Capitales Adicionados	\$ 0,00
Total Capital	\$ 429.861.209,00
Total Interés de Plazo	\$ 0,00
Total Interés Mora	\$ 737.365.522,20
Total a Pagar	\$ 1.167.226.731,20
- Abonos	\$ 0,00
Neto a Pagar	\$ 1.167.226.731,20

Observaciones:

Desde (dd/mm/aaaa)	Hasta (dd/mm/aaaa)	NoDías	Tasa Anual	Tasa Máxima	IntAplicado	InterésEfectivo	Capital	CapitalAlíquidar	IntPlazoPeriodo	SaldointPlazo	InteresMoraPeriodo	SaldointMora	Abonos	SubTotal
21/09/2016	30/09/2016	10	32,01	32,01	32,01	0,000761132	\$ 285.050.590,00	\$ 285.050.590,00	\$ 0,00	\$ 0,00	\$ 2.169.611,13	\$ 2.169.611,13	\$ 0,00	\$ 287.220.201,13
01/10/2016	31/10/2016	31	32,985	32,985	32,985	0,000781308	\$ 0,00	\$ 285.050.590,00	\$ 0,00	\$ 0,00	\$ 6.904.083,48	\$ 9.073.694,61	\$ 0,00	\$ 294.124.284,61
01/11/2016	30/11/2016	30	32,985	32,985	32,985	0,000781308	\$ 0,00	\$ 285.050.590,00	\$ 0,00	\$ 0,00	\$ 6.681.371,11	\$ 15.755.065,71	\$ 0,00	\$ 300.805.655,71
01/12/2016	31/12/2016	31	32,985	32,985	32,985	0,000781308	\$ 0,00	\$ 285.050.590,00	\$ 0,00	\$ 0,00	\$ 6.904.083,48	\$ 22.659.149,19	\$ 0,00	\$ 307.709.739,19
01/01/2017	31/01/2017	31	33,51	33,51	33,51	0,000792111	\$ 0,00	\$ 285.050.590,00	\$ 0,00	\$ 0,00	\$ 6.999.546,04	\$ 29.658.695,23	\$ 0,00	\$ 314.709.285,23
01/02/2017	28/02/2017	28	33,51	33,51	33,51	0,000792111	\$ 0,00	\$ 285.050.590,00	\$ 0,00	\$ 0,00	\$ 6.322.170,62	\$ 35.980.865,84	\$ 0,00	\$ 321.031.455,84
01/03/2017	31/03/2017	31	33,51	33,51	33,51	0,000792111	\$ 0,00	\$ 285.050.590,00	\$ 0,00	\$ 0,00	\$ 6.999.546,04	\$ 42.980.411,88	\$ 0,00	\$ 328.031.001,88
01/04/2017	30/04/2017	30	33,495	33,495	33,495	0,000791803	\$ 0,00	\$ 285.050.590,00	\$ 0,00	\$ 0,00	\$ 6.771.119,75	\$ 49.751.531,63	\$ 0,00	\$ 334.802.121,63
01/05/2017	31/05/2017	31	33,495	33,495	33,495	0,000791803	\$ 0,00	\$ 285.050.590,00	\$ 0,00	\$ 0,00	\$ 6.996.823,74	\$ 56.748.355,37	\$ 0,00	\$ 341.798.945,37
01/06/2017	30/06/2017	30	33,495	33,495	33,495	0,000791803	\$ 0,00	\$ 285.050.590,00	\$ 0,00	\$ 0,00	\$ 6.771.119,75	\$ 63.519.475,11	\$ 0,00	\$ 348.570.065,11
01/07/2017	31/07/2017	31	32,97	32,97	32,97	0,000780999	\$ 0,00	\$ 285.050.590,00	\$ 0,00	\$ 0,00	\$ 6.901.350,45	\$ 70.420.825,57	\$ 0,00	\$ 355.471.415,57
01/08/2017	31/08/2017	31	32,97	32,97	32,97	0,000780999	\$ 0,00	\$ 285.050.590,00	\$ 0,00	\$ 0,00	\$ 6.901.350,45	\$ 77.322.176,02	\$ 0,00	\$ 362.372.766,02
01/09/2017	30/09/2017	30	32,97	32,97	32,97	0,000780999	\$ 0,00	\$ 285.050.590,00	\$ 0,00	\$ 0,00	\$ 6.678.726,25	\$ 84.000.902,27	\$ 0,00	\$ 369.051.492,27
01/10/2017	31/10/2017	31	31,725	31,725	31,725	0,000755206	\$ 0,00	\$ 285.050.590,00	\$ 0,00	\$ 0,00	\$ 6.673.431,19	\$ 90.674.333,45	\$ 0,00	\$ 375.724.923,45
01/11/2017	30/11/2017	30	31,44	31,44	31,44	0,000749268	\$ 0,00	\$ 285.050.590,00	\$ 0,00	\$ 0,00	\$ 6.407.375,58	\$ 97.081.709,03	\$ 0,00	\$ 382.132.299,03

01/12/2017	31/12/2017	31	31,155	31,155	31,155	0,000743316	\$ 0,00	\$ 285.050.590,00	\$ 0,00	\$ 0,00	\$ 6.568.364,74	\$ 103.650.073,77	\$ 0,00	\$ 388.700.663,77
01/01/2018	31/01/2018	31	31,035	31,035	31,035	0,000740807	\$ 0,00	\$ 285.050.590,00	\$ 0,00	\$ 0,00	\$ 6.546.187,47	\$ 110.196.261,24	\$ 0,00	\$ 395.246.851,24
01/02/2018	28/02/2018	28	31,515	31,515	31,515	0,000750832	\$ 0,00	\$ 285.050.590,00	\$ 0,00	\$ 0,00	\$ 5.992.700,31	\$ 116.188.961,55	\$ 0,00	\$ 401.239.551,55
01/03/2018	31/03/2018	31	31,02	31,02	31,02	0,000740493	\$ 0,00	\$ 285.050.590,00	\$ 0,00	\$ 0,00	\$ 6.543.413,89	\$ 122.732.375,44	\$ 0,00	\$ 407.782.965,44
01/04/2018	30/04/2018	30	30,72	30,72	30,72	0,000734208	\$ 0,00	\$ 285.050.590,00	\$ 0,00	\$ 0,00	\$ 6.278.589,32	\$ 129.010.964,76	\$ 0,00	\$ 414.061.554,76
01/05/2018	31/05/2018	31	30,66	30,66	30,66	0,000732949	\$ 0,00	\$ 285.050.590,00	\$ 0,00	\$ 0,00	\$ 6.476.752,73	\$ 135.487.717,50	\$ 0,00	\$ 420.538.307,50
01/06/2018	30/06/2018	30	30,42	30,42	30,42	0,000727908	\$ 0,00	\$ 285.050.590,00	\$ 0,00	\$ 0,00	\$ 6.224.719,48	\$ 141.712.436,97	\$ 0,00	\$ 426.763.026,97
01/07/2018	31/07/2018	31	30,045	30,045	30,045	0,000720013	\$ 0,00	\$ 285.050.590,00	\$ 0,00	\$ 0,00	\$ 6.362.448,39	\$ 148.074.885,36	\$ 0,00	\$ 433.125.475,36
01/08/2018	31/08/2018	31	29,91	29,91	29,91	0,000717166	\$ 0,00	\$ 285.050.590,00	\$ 0,00	\$ 0,00	\$ 6.337.285,05	\$ 154.412.170,41	\$ 0,00	\$ 439.462.760,41
01/09/2018	30/09/2018	30	29,715	29,715	29,715	0,000713047	\$ 0,00	\$ 285.050.590,00	\$ 0,00	\$ 0,00	\$ 6.097.637,34	\$ 160.509.807,75	\$ 0,00	\$ 445.560.397,75
01/10/2018	31/10/2018	31	29,445	29,445	29,445	0,000707335	\$ 0,00	\$ 285.050.590,00	\$ 0,00	\$ 0,00	\$ 6.250.411,25	\$ 166.760.219,00	\$ 0,00	\$ 451.810.809,00
01/11/2018	30/11/2018	30	29,235	29,235	29,235	0,000702883	\$ 0,00	\$ 285.050.590,00	\$ 0,00	\$ 0,00	\$ 6.010.718,58	\$ 172.770.937,58	\$ 0,00	\$ 457.821.527,58
01/12/2018	31/12/2018	31	29,1	29,1	29,1	0,000700018	\$ 0,00	\$ 285.050.590,00	\$ 0,00	\$ 0,00	\$ 6.185.755,16	\$ 178.956.692,74	\$ 0,00	\$ 464.007.282,74
01/01/2019	31/01/2019	31	28,74	28,74	28,74	0,000692362	\$ 0,00	\$ 285.050.590,00	\$ 0,00	\$ 0,00	\$ 6.118.103,96	\$ 185.074.796,70	\$ 0,00	\$ 470.125.386,70
01/02/2019	28/02/2019	28	29,55	29,55	29,55	0,000709558	\$ 0,00	\$ 285.050.590,00	\$ 0,00	\$ 0,00	\$ 5.663.275,56	\$ 190.738.072,27	\$ 0,00	\$ 475.788.662,27
01/03/2019	31/03/2019	31	29,055	29,055	29,055	0,000699062	\$ 0,00	\$ 285.050.590,00	\$ 0,00	\$ 0,00	\$ 6.177.309,05	\$ 196.915.381,32	\$ 0,00	\$ 481.965.971,32
01/04/2019	30/04/2019	30	28,98	28,98	28,98	0,000697468	\$ 0,00	\$ 285.050.590,00	\$ 0,00	\$ 0,00	\$ 5.964.411,95	\$ 202.879.793,28	\$ 0,00	\$ 487.930.383,28
01/05/2019	31/05/2019	31	29,01	29,01	29,01	0,000698106	\$ 0,00	\$ 285.050.590,00	\$ 0,00	\$ 0,00	\$ 6.168.860,01	\$ 209.048.653,29	\$ 0,00	\$ 494.099.243,29
01/06/2019	30/06/2019	30	28,95	28,95	28,95	0,00069683	\$ 0,00	\$ 285.050.590,00	\$ 0,00	\$ 0,00	\$ 5.958.958,11	\$ 215.007.611,40	\$ 0,00	\$ 500.058.201,40
01/07/2019	31/07/2019	31	28,92	28,92	28,92	0,000696193	\$ 0,00	\$ 285.050.590,00	\$ 0,00	\$ 0,00	\$ 6.151.953,11	\$ 221.159.564,51	\$ 0,00	\$ 506.210.154,51
01/08/2019	31/08/2019	31	28,98	28,98	28,98	0,000697468	\$ 0,00	\$ 285.050.590,00	\$ 0,00	\$ 0,00	\$ 6.163.225,69	\$ 227.322.790,20	\$ 0,00	\$ 512.373.380,20
01/09/2019	30/09/2019	30	28,98	28,98	28,98	0,000697468	\$ 0,00	\$ 285.050.590,00	\$ 0,00	\$ 0,00	\$ 5.964.411,95	\$ 233.287.202,15	\$ 0,00	\$ 518.337.792,15
01/10/2019	31/10/2019	31	28,65	28,65	28,65	0,000690445	\$ 0,00	\$ 285.050.590,00	\$ 0,00	\$ 0,00	\$ 6.101.161,68	\$ 239.388.363,83	\$ 0,00	\$ 524.438.953,83
01/11/2019	30/11/2019	30	28,545	28,545	28,545	0,000688206	\$ 0,00	\$ 285.050.590,00	\$ 0,00	\$ 0,00	\$ 5.885.207,17	\$ 245.273.571,01	\$ 0,00	\$ 530.324.161,01
01/12/2019	31/12/2019	31	28,365	28,365	28,365	0,000684364	\$ 0,00	\$ 285.050.590,00	\$ 0,00	\$ 0,00	\$ 6.047.433,05	\$ 251.321.004,06	\$ 0,00	\$ 536.371.594,06
01/01/2020	31/01/2020	31	28,155	28,155	28,155	0,000679876	\$ 0,00	\$ 285.050.590,00	\$ 0,00	\$ 0,00	\$ 6.007.767,36	\$ 257.328.771,41	\$ 0,00	\$ 542.379.361,41
01/02/2020	29/02/2020	29	28,59	28,59	28,59	0,000689166	\$ 0,00	\$ 285.050.590,00	\$ 0,00	\$ 0,00	\$ 5.696.966,05	\$ 263.025.737,46	\$ 0,00	\$ 548.076.327,46
01/03/2020	31/03/2020	31	28,425	28,425	28,425	0,000685646	\$ 0,00	\$ 285.050.590,00	\$ 0,00	\$ 0,00	\$ 6.058.754,22	\$ 269.084.491,68	\$ 0,00	\$ 554.135.081,68
01/04/2020	30/04/2020	30	28,035	28,035	28,035	0,000677307	\$ 0,00	\$ 285.050.590,00	\$ 0,00	\$ 0,00	\$ 5.792.005,29	\$ 274.876.496,97	\$ 0,00	\$ 559.927.086,97
01/05/2020	31/05/2020	31	27,285	27,285	27,285	0,000661201	\$ 0,00	\$ 285.050.590,00	\$ 0,00	\$ 0,00	\$ 5.842.744,57	\$ 280.719.241,54	\$ 0,00	\$ 565.769.831,54
01/06/2020	30/06/2020	30	27,18	27,18	27,18	0,000658938	\$ 0,00	\$ 285.050.590,00	\$ 0,00	\$ 0,00	\$ 5.634.921,29	\$ 286.354.162,84	\$ 0,00	\$ 571.404.752,84
01/07/2020	31/07/2020	31	27,18	27,18	27,18	0,000658938	\$ 0,00	\$ 285.050.590,00	\$ 0,00	\$ 0,00	\$ 5.822.752,00	\$ 292.176.914,84	\$ 0,00	\$ 577.227.504,84
01/08/2020	31/08/2020	31	27,435	27,435	27,435	0,00066443	\$ 0,00	\$ 285.050.590,00	\$ 0,00	\$ 0,00	\$ 5.871.276,87	\$ 298.048.191,71	\$ 0,00	\$ 583.098.781,71
01/09/2020	30/09/2020	30	27,525	27,525	27,525	0,000666365	\$ 0,00	\$ 285.050.590,00	\$ 0,00	\$ 0,00	\$ 5.698.432,43	\$ 303.746.624,15	\$ 0,00	\$ 588.797.214,15
01/10/2020	31/10/2020	31	27,135	27,135	27,135	0,000657968	\$ 0,00	\$ 285.050.590,00	\$ 0,00	\$ 0,00	\$ 5.814.178,72	\$ 309.560.802,87	\$ 0,00	\$ 594.611.392,87
01/11/2020	30/11/2020	30	26,76	26,76	26,76	0,00064987	\$ 0,00	\$ 285.050.590,00	\$ 0,00	\$ 0,00	\$ 5.557.371,08	\$ 315.118.173,94	\$ 0,00	\$ 600.168.763,94
01/12/2020	31/12/2020	31	26,19	26,19	26,19	0,000637514	\$ 0,00	\$ 285.050.590,00	\$ 0,00	\$ 0,00	\$ 5.633.437,27	\$ 320.751.611,21	\$ 0,00	\$ 605.802.201,21
01/01/2021	31/01/2021	31	25,98	25,98	25,98	0,000632948	\$ 0,00	\$ 285.050.590,00	\$ 0,00	\$ 0,00	\$ 5.593.089,22	\$ 326.344.700,44	\$ 0,00	\$ 611.395.290,44
01/02/2021	28/02/2021	28	26,31	26,31	26,31	0,00064012	\$ 0,00	\$ 285.050.590,00	\$ 0,00	\$ 0,00	\$ 5.109.063,58	\$ 331.453.764,01	\$ 0,00	\$ 616.504.354,01
01/03/2021	31/03/2021	31	26,115	26,115	26,115	0,000635884	\$ 0,00	\$ 285.050.590,00	\$ 0,00	\$ 0,00	\$ 5.619.034,94	\$ 337.072.798,96	\$ 0,00	\$ 622.123.388,96
01/04/2021	30/04/2021	30	25,965	25,965	25,965	0,000632622	\$ 0,00	\$ 285.050.590,00	\$ 0,00	\$ 0,00	\$ 5.409.875,47	\$ 342.482.674,43	\$ 0,00	\$ 627.533.264,43
01/05/2021	31/05/2021	31	25,83	25,83	25,83	0,000629682	\$ 0,00	\$ 285.050.590,00	\$ 0,00	\$ 0,00	\$ 5.564.228,10	\$ 348.046.902,53	\$ 0,00	\$ 633.097.492,53
01/06/2021	30/06/2021	30	25,815	25,815	25,815	0,000629355	\$ 0,00	\$ 285.050.590,00	\$ 0,00	\$ 0,00	\$ 5.381.942,03	\$ 353.428.844,56	\$ 0,00	\$ 638.479.434,56
01/07/2021	31/07/2021	31	25,77	25,77	25,77	0,000628374	\$ 0,00	\$ 285.050.590,00	\$ 0,00	\$ 0,00	\$ 5.552.674,04	\$ 358.981.518,60	\$ 0,00	\$ 644.032.108,60
01/08/2021	31/08/2021	31	25,86	25,86	25,86	0,000630336	\$ 0,00	\$ 285.050.590,00	\$ 0,00	\$ 0,00	\$ 5.570.003,07	\$ 364.551.521,67	\$ 0,00	\$ 649.602.111,67
01/09/2021	30/09/2021	30	25,785	25,785	25,785	0,000628701	\$ 0,00	\$ 285.050.590,00	\$ 0,00	\$ 0,00	\$ 5.376.351,36	\$ 369.927.873,03	\$ 0,00	\$ 654.978.463,03
01/10/2021	31/10/2021	31	25,62	25,62	25,62	0,000625103	\$ 0,00	\$ 285.050.590,00	\$ 0,00	\$ 0,00	\$ 5.523.764,84	\$ 375.451.637,87	\$ 0,00	\$ 660.502.227,87
01/11/2021	30/11/2021	30	25,905	25,905	25,905	0,000631316	\$ 0,00	\$ 285.050.590,00	\$ 0,00	\$ 0,00	\$ 5.398.706,08	\$ 380.850.343,95	\$ 0,00	\$ 665.900.933,95
01/12/2021	31/12/2021	31	26,19	26,19	26,19	0,000637514	\$ 0,00	\$ 285.050.590,00	\$ 0,00	\$ 0,00	\$ 5.633.437,27	\$ 386.483.781,22	\$ 0,00	\$ 671.534.371,22
01/01/2022	31/01/2022	31	26,49	26,49	26,49	0,000644024	\$ 0,00	\$ 285.050.590,00	\$ 0,00	\$ 0,00	\$ 5.690.961,33	\$ 392.174.742,55	\$ 0,00	\$ 677.225.332,55
01/02/2022	28/02/2022	28	27,45	27,45	27,45	0,000664752	\$ 0,00	\$ 285.050.590,00	\$ 0,00	\$ 0,00	\$ 5.305.664,24	\$ 397.480.406,79	\$ 0,00	\$ 682.530.996,79
01/03/2022	31/03/2022	31	27,705	27,705	27,705	0,000670232	\$ 0,00	\$ 285.050.590,00	\$ 0,00	\$ 0,00	\$ 5.922.550,72	\$ 403.402.957,50	\$ 0,00	\$ 688.453.547,50
01/04/2022	30/04/2022	30	28,575	28,575	28,575	0,000688846	\$ 0,00	\$ 285.050.590,00	\$ 0,00	\$ 0,00	\$ 5.890.678,15	\$ 409.293.635,65	\$ 0,00	\$ 694.344.225,65
01/05/2022	31/05/2022	31	29,565	29,565	29,565	0,000709875	\$ 0,00	\$ 285.050.590,00	\$ 0,00	\$ 0,00	\$ 6.272.860,06	\$ 415.566.495,71	\$ 0,00	\$ 700.617.085,71
01/06/2022	30/06/2022	30	30,6	30,6	30,6	0,00073169	\$ 0,00	\$ 285.050.590,00	\$ 0,00	\$ 0,00	\$ 6.257.056,19	\$ 421.823.551,90	\$ 0,00	\$ 706.874.141,90
01/07/2022	31/07/2022	31	31,92	31,92	31,92	0,000759262	\$ 0,00	\$ 285.050.590,00	\$ 0,00	\$ 0,00	\$ 6.709.270,91	\$ 428.532.822,81	\$ 0,00	\$ 713.583.412,81
01/08/2022	31/08/2022	31	33,315	33,315	33,315	0,000788104	\$ 0,00	\$ 285.050.590,00	\$ 0,00	\$ 0,00	\$ 6.964.132,29	\$ 435.496.955,10	\$ 0,00	\$ 720.547.545,10

01/09/2022	30/09/2022	30	35,25	35,25	35,25	0,000827616	\$ 0,00	\$ 285.050.590,00	\$ 0,00	\$ 0,00	\$ 7.077.368,79	\$ 442.574.323,89	\$ 0,00	\$ 727.624.913,89
01/10/2022	31/10/2022	31	36,915	36,915	36,915	0,000861165	\$ 0,00	\$ 285.050.590,00	\$ 0,00	\$ 0,00	\$ 7.609.746,96	\$ 450.184.070,85	\$ 0,00	\$ 735.234.660,85
01/11/2022	30/11/2022	30	38,67	38,67	38,67	0,000896091	\$ 0,00	\$ 285.050.590,00	\$ 0,00	\$ 0,00	\$ 7.662.939,57	\$ 457.847.010,42	\$ 0,00	\$ 742.897.600,42
01/12/2022	31/12/2022	31	41,46	41,46	41,46	0,000950717	\$ 0,00	\$ 285.050.590,00	\$ 0,00	\$ 0,00	\$ 8.401.074,51	\$ 466.248.084,93	\$ 0,00	\$ 751.298.674,93
01/01/2023	31/01/2023	31	43,26	43,26	43,26	0,000985392	\$ 0,00	\$ 285.050.590,00	\$ 0,00	\$ 0,00	\$ 8.707.483,36	\$ 474.955.568,28	\$ 0,00	\$ 760.006.158,28
01/02/2023	28/02/2023	28	45,27	45,27	45,27	0,001023603	\$ 0,00	\$ 285.050.590,00	\$ 0,00	\$ 0,00	\$ 8.169.799,38	\$ 483.125.367,67	\$ 0,00	\$ 768.175.957,67
01/03/2023	16/03/2023	16	46,26	46,26	46,26	0,00104223	\$ 0,00	\$ 285.050.590,00	\$ 0,00	\$ 0,00	\$ 4.753.410,24	\$ 487.878.777,91	\$ 0,00	\$ 772.929.367,91

Asunto	Valor
Capital	\$ 285.050.590,00
Capitales Adicionados	\$ 0,00
Total Capital	\$ 285.050.590,00
Total Interés de Plazo	\$ 0,00
Total Interés Mora	\$ 487.878.777,91
Total a Pagar	\$ 772.929.367,91
- Abonos	\$ 0,00
Neto a Pagar	\$ 772.929.367,91

Observaciones:

Desde (dd/mm/aaaa)	Hasta (dd/mm/aaaa)	NoDías	Tasa Anual	Tasa Máxima	IntAplicado	InterésEfectivo	Capital	CapitalAlíquidar	IntPlazoPeríodo	SaldointPlazo	InteresMoraPeríodo	SaldointMora	Abonos	SubTotal
19/10/2016	31/10/2016	13	32,985	32,985	32,985	0,000781308	\$ 267.427.456,00	\$ 267.427.456,00	\$ 0,00	\$ 0,00	\$ 2.716.262,52	\$ 2.716.262,52	\$ 0,00	\$ 270.143.718,52
01/11/2016	30/11/2016	30	32,985	32,985	32,985	0,000781308	\$ 0,00	\$ 267.427.456,00	\$ 0,00	\$ 0,00	\$ 6.268.298,12	\$ 8.984.560,64	\$ 0,00	\$ 276.412.016,64
01/12/2016	31/12/2016	31	32,985	32,985	32,985	0,000781308	\$ 0,00	\$ 267.427.456,00	\$ 0,00	\$ 0,00	\$ 6.477.241,39	\$ 15.461.802,03	\$ 0,00	\$ 282.889.258,03
01/01/2017	31/01/2017	31	33,51	33,51	33,51	0,000792111	\$ 0,00	\$ 267.427.456,00	\$ 0,00	\$ 0,00	\$ 6.566.802,02	\$ 22.028.604,05	\$ 0,00	\$ 289.456.060,05
01/02/2017	28/02/2017	28	33,51	33,51	33,51	0,000792111	\$ 0,00	\$ 267.427.456,00	\$ 0,00	\$ 0,00	\$ 5.931.305,05	\$ 27.959.909,10	\$ 0,00	\$ 295.387.365,10
01/03/2017	31/03/2017	31	33,51	33,51	33,51	0,000792111	\$ 0,00	\$ 267.427.456,00	\$ 0,00	\$ 0,00	\$ 6.566.802,02	\$ 34.526.711,12	\$ 0,00	\$ 301.954.167,12
01/04/2017	30/04/2017	30	33,495	33,495	33,495	0,000791803	\$ 0,00	\$ 267.427.456,00	\$ 0,00	\$ 0,00	\$ 6.352.498,09	\$ 40.879.209,21	\$ 0,00	\$ 308.306.665,21
01/05/2017	31/05/2017	31	33,495	33,495	33,495	0,000791803	\$ 0,00	\$ 267.427.456,00	\$ 0,00	\$ 0,00	\$ 6.564.248,02	\$ 47.443.457,23	\$ 0,00	\$ 314.870.913,23
01/06/2017	30/06/2017	30	33,495	33,495	33,495	0,000791803	\$ 0,00	\$ 267.427.456,00	\$ 0,00	\$ 0,00	\$ 6.352.498,09	\$ 53.795.955,32	\$ 0,00	\$ 321.223.411,32
01/07/2017	31/07/2017	31	32,97	32,97	32,97	0,000780999	\$ 0,00	\$ 267.427.456,00	\$ 0,00	\$ 0,00	\$ 6.474.677,34	\$ 60.270.632,66	\$ 0,00	\$ 327.698.088,66
01/08/2017	31/08/2017	31	32,97	32,97	32,97	0,000780999	\$ 0,00	\$ 267.427.456,00	\$ 0,00	\$ 0,00	\$ 6.474.677,34	\$ 66.745.309,99	\$ 0,00	\$ 334.172.765,99
01/09/2017	30/09/2017	30	32,97	32,97	32,97	0,000780999	\$ 0,00	\$ 267.427.456,00	\$ 0,00	\$ 0,00	\$ 6.265.816,78	\$ 73.011.126,77	\$ 0,00	\$ 340.438.582,77
01/10/2017	31/10/2017	31	31,725	31,725	31,725	0,000755206	\$ 0,00	\$ 267.427.456,00	\$ 0,00	\$ 0,00	\$ 6.260.849,08	\$ 79.271.975,86	\$ 0,00	\$ 346.699.431,86
01/11/2017	30/11/2017	30	31,44	31,44	31,44	0,000749268	\$ 0,00	\$ 267.427.456,00	\$ 0,00	\$ 0,00	\$ 6.011.242,25	\$ 85.283.218,11	\$ 0,00	\$ 352.710.674,11
01/12/2017	31/12/2017	31	31,155	31,155	31,155	0,000743316	\$ 0,00	\$ 267.427.456,00	\$ 0,00	\$ 0,00	\$ 6.162.278,33	\$ 91.445.496,43	\$ 0,00	\$ 358.872.952,43
01/01/2018	31/01/2018	31	31,035	31,035	31,035	0,000740807	\$ 0,00	\$ 267.427.456,00	\$ 0,00	\$ 0,00	\$ 6.141.472,16	\$ 97.586.968,59	\$ 0,00	\$ 365.014.424,59
01/02/2018	28/02/2018	28	31,515	31,515	31,515	0,000750832	\$ 0,00	\$ 267.427.456,00	\$ 0,00	\$ 0,00	\$ 5.622.204,11	\$ 103.209.172,70	\$ 0,00	\$ 370.636.628,70
01/03/2018	31/03/2018	31	31,02	31,02	31,02	0,000740493	\$ 0,00	\$ 267.427.456,00	\$ 0,00	\$ 0,00	\$ 6.138.870,05	\$ 109.348.042,75	\$ 0,00	\$ 376.775.498,75
01/04/2018	30/04/2018	30	30,72	30,72	30,72	0,000734208	\$ 0,00	\$ 267.427.456,00	\$ 0,00	\$ 0,00	\$ 5.890.418,15	\$ 115.238.460,90	\$ 0,00	\$ 382.665.916,90
01/05/2018	31/05/2018	31	30,66	30,66	30,66	0,000732949	\$ 0,00	\$ 267.427.456,00	\$ 0,00	\$ 0,00	\$ 6.076.330,19	\$ 121.314.791,10	\$ 0,00	\$ 388.742.247,10
01/06/2018	30/06/2018	30	30,42	30,42	30,42	0,000727908	\$ 0,00	\$ 267.427.456,00	\$ 0,00	\$ 0,00	\$ 5.839.878,79	\$ 127.154.669,88	\$ 0,00	\$ 394.582.125,88
01/07/2018	31/07/2018	31	30,045	30,045	30,045	0,000720013	\$ 0,00	\$ 267.427.456,00	\$ 0,00	\$ 0,00	\$ 5.969.092,67	\$ 133.123.762,55	\$ 0,00	\$ 400.551.218,55
01/08/2018	31/08/2018	31	29,91	29,91	29,91	0,000717166	\$ 0,00	\$ 267.427.456,00	\$ 0,00	\$ 0,00	\$ 5.945.485,04	\$ 139.069.247,59	\$ 0,00	\$ 406.496.703,59
01/09/2018	30/09/2018	30	29,715	29,715	29,715	0,000713047	\$ 0,00	\$ 267.427.456,00	\$ 0,00	\$ 0,00	\$ 5.720.653,45	\$ 144.789.901,04	\$ 0,00	\$ 412.217.357,04
01/10/2018	31/10/2018	31	29,445	29,445	29,445	0,000707335	\$ 0,00	\$ 267.427.456,00	\$ 0,00	\$ 0,00	\$ 5.863.982,18	\$ 150.653.883,22	\$ 0,00	\$ 418.081.339,22
01/11/2018	30/11/2018	30	29,235	29,235	29,235	0,000702883	\$ 0,00	\$ 267.427.456,00	\$ 0,00	\$ 0,00	\$ 5.639.108,41	\$ 156.292.991,63	\$ 0,00	\$ 423.720.447,63
01/12/2018	31/12/2018	31	29,1	29,1	29,1	0,000700018	\$ 0,00	\$ 267.427.456,00	\$ 0,00	\$ 0,00	\$ 5.803.323,42	\$ 162.096.315,05	\$ 0,00	\$ 429.523.771,05
01/01/2019	31/01/2019	31	28,74	28,74	28,74	0,000692362	\$ 0,00	\$ 267.427.456,00	\$ 0,00	\$ 0,00	\$ 5.739.854,73	\$ 167.836.169,78	\$ 0,00	\$ 435.263.625,78
01/02/2019	28/02/2019	28	29,55	29,55	29,55	0,000709558	\$ 0,00	\$ 267.427.456,00	\$ 0,00	\$ 0,00	\$ 5.313.145,91	\$ 173.149.315,70	\$ 0,00	\$ 440.576.771,70
01/03/2019	31/03/2019	31	29,055	29,055	29,055	0,000699062	\$ 0,00	\$ 267.427.456,00	\$ 0,00	\$ 0,00	\$ 5.795.399,50	\$ 178.944.715,19	\$ 0,00	\$ 446.372.171,19
01/04/2019	30/04/2019	30	28,98	28,98	28,98	0,000697468	\$ 0,00	\$ 267.427.456,00	\$ 0,00	\$ 0,00	\$ 5.595.664,67	\$ 184.540.379,86	\$ 0,00	\$ 451.967.835,86
01/05/2019	31/05/2019	31	29,01	29,01	29,01	0,000698106	\$ 0,00	\$ 267.427.456,00	\$ 0,00	\$ 0,00	\$ 5.787.472,81	\$ 190.327.852,67	\$ 0,00	\$ 457.755.308,67
01/06/2019	30/06/2019	30	28,95	28,95	28,95	0,00069683	\$ 0,00	\$ 267.427.456,00	\$ 0,00	\$ 0,00	\$ 5.590.548,01	\$ 195.918.400,68	\$ 0,00	\$ 463.345.856,68
01/07/2019	31/07/2019	31	28,92	28,92	28,92	0,000696193	\$ 0,00	\$ 267.427.456,00	\$ 0,00	\$ 0,00	\$ 5.771.611,17	\$ 201.690.011,85	\$ 0,00	\$ 469.117.467,85
01/08/2019	31/08/2019	31	28,98	28,98	28,98	0,000697468	\$ 0,00	\$ 267.427.456,00	\$ 0,00	\$ 0,00	\$ 5.782.186,82	\$ 207.472.198,68	\$ 0,00	\$ 474.899.654,68



01/09/2019	30/09/2019	30	28,98	28,98	28,98	0,000697468	\$ 0,00	\$ 267.427.456,00	\$ 0,00	\$ 0,00	\$ 5.595.664,67	\$ 213.067.863,35	\$ 0,00	\$ 480.495.319,35
01/10/2019	31/10/2019	31	28,65	28,65	28,65	0,000690445	\$ 0,00	\$ 267.427.456,00	\$ 0,00	\$ 0,00	\$ 5.723.959,90	\$ 218.791.823,25	\$ 0,00	\$ 486.219.279,25
01/11/2019	30/11/2019	30	28,545	28,545	28,545	0,000688206	\$ 0,00	\$ 267.427.456,00	\$ 0,00	\$ 0,00	\$ 5.521.356,69	\$ 224.313.179,94	\$ 0,00	\$ 491.740.635,94
01/12/2019	31/12/2019	31	28,365	28,365	28,365	0,000684364	\$ 0,00	\$ 267.427.456,00	\$ 0,00	\$ 0,00	\$ 5.673.553,02	\$ 229.986.732,96	\$ 0,00	\$ 497.414.188,96
01/01/2020	31/01/2020	31	28,155	28,155	28,155	0,000679876	\$ 0,00	\$ 267.427.456,00	\$ 0,00	\$ 0,00	\$ 5.636.339,64	\$ 235.623.072,60	\$ 0,00	\$ 503.050.528,60
01/02/2020	29/02/2020	29	28,59	28,59	28,59	0,000689166	\$ 0,00	\$ 267.427.456,00	\$ 0,00	\$ 0,00	\$ 5.344.753,50	\$ 240.967.826,10	\$ 0,00	\$ 508.395.282,10
01/03/2020	31/03/2020	31	28,425	28,425	28,425	0,000685646	\$ 0,00	\$ 267.427.456,00	\$ 0,00	\$ 0,00	\$ 5.684.174,26	\$ 246.652.000,36	\$ 0,00	\$ 514.079.456,36
01/04/2020	30/04/2020	30	28,035	28,035	28,035	0,000677307	\$ 0,00	\$ 267.427.456,00	\$ 0,00	\$ 0,00	\$ 5.433.916,97	\$ 252.085.917,34	\$ 0,00	\$ 519.513.373,34
01/05/2020	31/05/2020	31	27,285	27,285	27,285	0,000661201	\$ 0,00	\$ 267.427.456,00	\$ 0,00	\$ 0,00	\$ 5.481.519,32	\$ 257.567.436,66	\$ 0,00	\$ 524.994.892,66
01/06/2020	30/06/2020	30	27,18	27,18	27,18	0,000658938	\$ 0,00	\$ 267.427.456,00	\$ 0,00	\$ 0,00	\$ 5.286.544,63	\$ 262.853.981,29	\$ 0,00	\$ 530.281.437,29
01/07/2020	31/07/2020	31	27,18	27,18	27,18	0,000658938	\$ 0,00	\$ 267.427.456,00	\$ 0,00	\$ 0,00	\$ 5.462.762,79	\$ 268.316.744,08	\$ 0,00	\$ 535.744.200,08
01/08/2020	31/08/2020	31	27,435	27,435	27,435	0,00066443	\$ 0,00	\$ 267.427.456,00	\$ 0,00	\$ 0,00	\$ 5.508.287,63	\$ 273.825.031,70	\$ 0,00	\$ 541.252.487,70
01/09/2020	30/09/2020	30	27,525	27,525	27,525	0,000666365	\$ 0,00	\$ 267.427.456,00	\$ 0,00	\$ 0,00	\$ 5.346.129,22	\$ 279.171.160,92	\$ 0,00	\$ 546.598.616,92
01/10/2020	31/10/2020	31	27,135	27,135	27,135	0,000657968	\$ 0,00	\$ 267.427.456,00	\$ 0,00	\$ 0,00	\$ 5.454.719,54	\$ 284.625.880,47	\$ 0,00	\$ 552.053.336,47
01/11/2020	30/11/2020	30	26,76	26,76	26,76	0,00064987	\$ 0,00	\$ 267.427.456,00	\$ 0,00	\$ 0,00	\$ 5.213.788,92	\$ 289.839.669,39	\$ 0,00	\$ 557.267.125,39
01/12/2020	31/12/2020	31	26,19	26,19	26,19	0,000637514	\$ 0,00	\$ 267.427.456,00	\$ 0,00	\$ 0,00	\$ 5.285.152,36	\$ 295.124.821,75	\$ 0,00	\$ 562.552.277,75
01/01/2021	31/01/2021	31	25,98	25,98	25,98	0,000632948	\$ 0,00	\$ 267.427.456,00	\$ 0,00	\$ 0,00	\$ 5.247.298,81	\$ 300.372.120,56	\$ 0,00	\$ 567.799.576,56
01/02/2021	28/02/2021	28	26,31	26,31	26,31	0,00064012	\$ 0,00	\$ 267.427.456,00	\$ 0,00	\$ 0,00	\$ 4.793.197,85	\$ 305.165.318,41	\$ 0,00	\$ 572.592.774,41
01/03/2021	31/03/2021	31	26,115	26,115	26,115	0,000635884	\$ 0,00	\$ 267.427.456,00	\$ 0,00	\$ 0,00	\$ 5.271.640,45	\$ 310.436.958,86	\$ 0,00	\$ 577.864.414,86
01/04/2021	30/04/2021	30	25,965	25,965	25,965	0,000632622	\$ 0,00	\$ 267.427.456,00	\$ 0,00	\$ 0,00	\$ 5.075.412,17	\$ 315.512.371,03	\$ 0,00	\$ 582.939.827,03
01/05/2021	31/05/2021	31	25,83	25,83	25,83	0,000629682	\$ 0,00	\$ 267.427.456,00	\$ 0,00	\$ 0,00	\$ 5.220.222,02	\$ 320.732.593,04	\$ 0,00	\$ 588.160.049,04
01/06/2021	30/06/2021	30	25,815	25,815	25,815	0,000629355	\$ 0,00	\$ 267.427.456,00	\$ 0,00	\$ 0,00	\$ 5.049.205,71	\$ 325.781.798,75	\$ 0,00	\$ 593.209.254,75
01/07/2021	31/07/2021	31	25,77	25,77	25,77	0,000628374	\$ 0,00	\$ 267.427.456,00	\$ 0,00	\$ 0,00	\$ 5.209.382,28	\$ 330.991.181,04	\$ 0,00	\$ 598.418.637,04
01/08/2021	31/08/2021	31	25,86	25,86	25,86	0,000630336	\$ 0,00	\$ 267.427.456,00	\$ 0,00	\$ 0,00	\$ 5.225.639,95	\$ 336.216.820,99	\$ 0,00	\$ 603.644.276,99
01/09/2021	30/09/2021	30	25,785	25,785	25,785	0,000628701	\$ 0,00	\$ 267.427.456,00	\$ 0,00	\$ 0,00	\$ 5.043.960,68	\$ 341.260.781,66	\$ 0,00	\$ 608.688.237,66
01/10/2021	31/10/2021	31	25,62	25,62	25,62	0,000625103	\$ 0,00	\$ 267.427.456,00	\$ 0,00	\$ 0,00	\$ 5.182.260,38	\$ 346.443.042,04	\$ 0,00	\$ 613.870.498,04
01/11/2021	30/11/2021	30	25,905	25,905	25,905	0,000631316	\$ 0,00	\$ 267.427.456,00	\$ 0,00	\$ 0,00	\$ 5.064.933,32	\$ 351.507.975,36	\$ 0,00	\$ 618.935.431,36
01/12/2021	31/12/2021	31	26,19	26,19	26,19	0,000637514	\$ 0,00	\$ 267.427.456,00	\$ 0,00	\$ 0,00	\$ 5.285.152,36	\$ 356.793.127,72	\$ 0,00	\$ 624.220.583,72
01/01/2022	31/01/2022	31	26,49	26,49	26,49	0,000644024	\$ 0,00	\$ 267.427.456,00	\$ 0,00	\$ 0,00	\$ 5.339.120,02	\$ 362.132.247,74	\$ 0,00	\$ 629.559.703,74
01/02/2022	28/02/2022	28	27,45	27,45	27,45	0,000664752	\$ 0,00	\$ 267.427.456,00	\$ 0,00	\$ 0,00	\$ 4.977.643,75	\$ 367.109.891,49	\$ 0,00	\$ 634.537.347,49
01/03/2022	31/03/2022	31	27,705	27,705	27,705	0,000670232	\$ 0,00	\$ 267.427.456,00	\$ 0,00	\$ 0,00	\$ 5.556.391,48	\$ 372.666.282,98	\$ 0,00	\$ 640.093.738,98
01/04/2022	30/04/2022	30	28,575	28,575	28,575	0,000688846	\$ 0,00	\$ 267.427.456,00	\$ 0,00	\$ 0,00	\$ 5.526.489,42	\$ 378.192.772,40	\$ 0,00	\$ 645.620.228,40
01/05/2022	31/05/2022	31	29,565	29,565	29,565	0,000709875	\$ 0,00	\$ 267.427.456,00	\$ 0,00	\$ 0,00	\$ 5.885.043,10	\$ 384.077.815,50	\$ 0,00	\$ 651.505.271,50
01/06/2022	30/06/2022	30	30,6	30,6	30,6	0,00073169	\$ 0,00	\$ 267.427.456,00	\$ 0,00	\$ 0,00	\$ 5.870.216,30	\$ 389.948.031,80	\$ 0,00	\$ 657.375.487,80
01/07/2022	31/07/2022	31	31,92	31,92	31,92	0,000759262	\$ 0,00	\$ 267.427.456,00	\$ 0,00	\$ 0,00	\$ 6.294.473,03	\$ 396.242.504,83	\$ 0,00	\$ 663.669.960,83
01/08/2022	31/08/2022	31	33,315	33,315	33,315	0,000788104	\$ 0,00	\$ 267.427.456,00	\$ 0,00	\$ 0,00	\$ 6.533.577,71	\$ 402.776.082,54	\$ 0,00	\$ 670.203.538,54
01/09/2022	30/09/2022	30	35,25	35,25	35,25	0,000827616	\$ 0,00	\$ 267.427.456,00	\$ 0,00	\$ 0,00	\$ 6.639.813,41	\$ 409.415.895,95	\$ 0,00	\$ 676.843.351,95
01/10/2022	31/10/2022	31	36,915	36,915	36,915	0,000861165	\$ 0,00	\$ 267.427.456,00	\$ 0,00	\$ 0,00	\$ 7.139.277,52	\$ 416.555.173,47	\$ 0,00	\$ 683.982.629,47
01/11/2022	30/11/2022	30	38,67	38,67	38,67	0,000896091	\$ 0,00	\$ 267.427.456,00	\$ 0,00	\$ 0,00	\$ 7.189.181,52	\$ 423.744.355,00	\$ 0,00	\$ 691.171.811,00
01/12/2022	31/12/2022	31	41,46	41,46	41,46	0,000950717	\$ 0,00	\$ 267.427.456,00	\$ 0,00	\$ 0,00	\$ 7.881.681,58	\$ 431.626.036,58	\$ 0,00	\$ 699.053.492,58
01/01/2023	31/01/2023	31	43,26	43,26	43,26	0,000985392	\$ 0,00	\$ 267.427.456,00	\$ 0,00	\$ 0,00	\$ 8.169.146,83	\$ 439.795.183,40	\$ 0,00	\$ 707.222.639,40
01/02/2023	28/02/2023	28	45,27	45,27	45,27	0,01023603	\$ 0,00	\$ 267.427.456,00	\$ 0,00	\$ 0,00	\$ 7.664.704,94	\$ 447.459.888,34	\$ 0,00	\$ 714.887.344,34
01/03/2023	18/03/2023	18	46,26	46,26	46,26	0,00104223	\$ 0,00	\$ 267.427.456,00	\$ 0,00	\$ 0,00	\$ 5.016.974,21	\$ 452.476.862,55	\$ 0,00	\$ 719.904.318,55

Asunto	Valor
Capital	\$ 267.427.456,00
Capitales Adicionados	\$ 0,00
Total Capital	\$ 267.427.456,00
Total Interés de Plazo	\$ 0,00
Total Interés Mora	\$ 452.476.862,55
Total a Pagar	\$ 719.904.318,55
- Abonos	\$ 0,00
Neto a Pagar	\$ 719.904.318,55

Observaciones:

Desde (dd/mm/aaaa)	Hasta (dd/mm/aaaa)	NoDías	Tasa Anual	Tasa Máxima	IntAplicado	InterésEfectivo	Capital	CapitalAlíquidar	IntPlazoPeríodo	SaldoIntPlazo	InteresMoraPeríodo	SaldoIntMora	Abonos	SubTotal
02/12/2016	31/12/2016	30	32,985	32,985	32,985	0,000781308	\$ 277.869.531,00	\$ 277.869.531,00	\$ 0,00	\$ 0,00	\$ 6.513.052,49	\$ 6.513.052,49	\$ 0,00	\$ 284.382.583,49
01/01/2017	31/01/2017	31	33,51	33,51	33,51	0,000792111	\$ 0,00	\$ 277.869.531,00	\$ 0,00	\$ 0,00	\$ 6.823.211,89	\$ 13.336.264,38	\$ 0,00	\$ 291.205.795,38
01/02/2017	28/02/2017	28	33,51	33,51	33,51	0,000792111	\$ 0,00	\$ 277.869.531,00	\$ 0,00	\$ 0,00	\$ 6.162.901,06	\$ 19.499.165,45	\$ 0,00	\$ 297.368.696,45
01/03/2017	31/03/2017	31	33,51	33,51	33,51	0,000792111	\$ 0,00	\$ 277.869.531,00	\$ 0,00	\$ 0,00	\$ 6.823.211,89	\$ 26.322.377,34	\$ 0,00	\$ 304.191.908,34
01/04/2017	30/04/2017	30	33,495	33,495	33,495	0,000791803	\$ 0,00	\$ 277.869.531,00	\$ 0,00	\$ 0,00	\$ 6.600.540,16	\$ 32.922.917,50	\$ 0,00	\$ 310.792.448,50
01/05/2017	31/05/2017	31	33,495	33,495	33,495	0,000791803	\$ 0,00	\$ 277.869.531,00	\$ 0,00	\$ 0,00	\$ 6.820.558,17	\$ 39.743.475,67	\$ 0,00	\$ 317.613.006,67
01/06/2017	30/06/2017	30	33,495	33,495	33,495	0,000791803	\$ 0,00	\$ 277.869.531,00	\$ 0,00	\$ 0,00	\$ 6.600.540,16	\$ 46.344.015,84	\$ 0,00	\$ 324.213.546,84
01/07/2017	31/07/2017	31	32,97	32,97	32,97	0,000780999	\$ 0,00	\$ 277.869.531,00	\$ 0,00	\$ 0,00	\$ 6.727.490,07	\$ 53.071.505,91	\$ 0,00	\$ 330.941.036,91
01/08/2017	31/08/2017	31	32,97	32,97	32,97	0,000780999	\$ 0,00	\$ 277.869.531,00	\$ 0,00	\$ 0,00	\$ 6.727.490,07	\$ 59.798.995,98	\$ 0,00	\$ 337.668.526,98
01/09/2017	30/09/2017	30	32,97	32,97	32,97	0,000780999	\$ 0,00	\$ 277.869.531,00	\$ 0,00	\$ 0,00	\$ 6.510.474,26	\$ 66.309.470,24	\$ 0,00	\$ 344.179.001,24
01/10/2017	31/10/2017	31	31,725	31,725	31,725	0,000755206	\$ 0,00	\$ 277.869.531,00	\$ 0,00	\$ 0,00	\$ 6.505.312,60	\$ 72.814.782,84	\$ 0,00	\$ 350.684.313,84
01/11/2017	30/11/2017	30	31,44	31,44	31,44	0,000749268	\$ 0,00	\$ 277.869.531,00	\$ 0,00	\$ 0,00	\$ 6.245.959,52	\$ 79.060.742,36	\$ 0,00	\$ 356.930.273,36
01/12/2017	31/12/2017	31	31,155	31,155	31,155	0,000743316	\$ 0,00	\$ 277.869.531,00	\$ 0,00	\$ 0,00	\$ 6.402.893,01	\$ 85.463.635,37	\$ 0,00	\$ 363.333.166,37
01/01/2018	31/01/2018	31	31,035	31,035	31,035	0,000740807	\$ 0,00	\$ 277.869.531,00	\$ 0,00	\$ 0,00	\$ 6.381.274,44	\$ 91.844.909,80	\$ 0,00	\$ 369.714.440,80
01/02/2018	28/02/2018	28	31,515	31,515	31,515	0,000750832	\$ 0,00	\$ 277.869.531,00	\$ 0,00	\$ 0,00	\$ 5.841.730,84	\$ 97.686.640,65	\$ 0,00	\$ 375.556.171,65
01/03/2018	31/03/2018	31	31,02	31,02	31,02	0,000740493	\$ 0,00	\$ 277.869.531,00	\$ 0,00	\$ 0,00	\$ 6.378.570,73	\$ 104.065.211,37	\$ 0,00	\$ 381.934.742,37
01/04/2018	30/04/2018	30	30,72	30,72	30,72	0,000734208	\$ 0,00	\$ 277.869.531,00	\$ 0,00	\$ 0,00	\$ 6.120.417,68	\$ 110.185.629,05	\$ 0,00	\$ 388.055.160,05
01/05/2018	31/05/2018	31	30,66	30,66	30,66	0,000732949	\$ 0,00	\$ 277.869.531,00	\$ 0,00	\$ 0,00	\$ 6.313.588,91	\$ 116.499.217,96	\$ 0,00	\$ 394.368.748,96
01/06/2018	30/06/2018	30	30,42	30,42	30,42	0,000727908	\$ 0,00	\$ 277.869.531,00	\$ 0,00	\$ 0,00	\$ 6.067.904,93	\$ 122.567.122,90	\$ 0,00	\$ 400.436.653,90
01/07/2018	31/07/2018	31	30,045	30,045	30,045	0,000720013	\$ 0,00	\$ 277.869.531,00	\$ 0,00	\$ 0,00	\$ 6.202.164,15	\$ 128.769.287,05	\$ 0,00	\$ 406.638.818,05
01/08/2018	31/08/2018	31	29,91	29,91	29,91	0,000717166	\$ 0,00	\$ 277.869.531,00	\$ 0,00	\$ 0,00	\$ 6.177.634,73	\$ 134.946.921,77	\$ 0,00	\$ 412.816.452,77
01/09/2018	30/09/2018	30	29,715	29,715	29,715	0,000713047	\$ 0,00	\$ 277.869.531,00	\$ 0,00	\$ 0,00	\$ 5.944.024,28	\$ 140.890.946,05	\$ 0,00	\$ 418.760.477,05
01/10/2018	31/10/2018	31	29,445	29,445	29,445	0,000707335	\$ 0,00	\$ 277.869.531,00	\$ 0,00	\$ 0,00	\$ 6.092.949,48	\$ 146.983.895,53	\$ 0,00	\$ 424.853.426,53
01/11/2018	30/11/2018	30	29,235	29,235	29,235	0,000702883	\$ 0,00	\$ 277.869.531,00	\$ 0,00	\$ 0,00	\$ 5.859.295,20	\$ 152.843.190,73	\$ 0,00	\$ 430.712.721,73
01/12/2018	31/12/2018	31	29,1	29,1	29,1	0,000700018	\$ 0,00	\$ 277.869.531,00	\$ 0,00	\$ 0,00	\$ 6.029.922,21	\$ 158.873.112,95	\$ 0,00	\$ 436.742.643,95
01/01/2019	31/01/2019	31	28,74	28,74	28,74	0,000692362	\$ 0,00	\$ 277.869.531,00	\$ 0,00	\$ 0,00	\$ 5.963.975,30	\$ 164.837.088,24	\$ 0,00	\$ 442.706.619,24
01/02/2019	28/02/2019	28	29,55	29,55	29,55	0,000709558	\$ 0,00	\$ 277.869.531,00	\$ 0,00	\$ 0,00	\$ 5.520.605,04	\$ 170.357.693,29	\$ 0,00	\$ 448.227.224,29
01/03/2019	31/03/2019	31	29,055	29,055	29,055	0,000699062	\$ 0,00	\$ 277.869.531,00	\$ 0,00	\$ 0,00	\$ 6.021.688,89	\$ 176.379.382,18	\$ 0,00	\$ 454.248.913,18
01/04/2019	30/04/2019	30	28,98	28,98	28,98	0,000697468	\$ 0,00	\$ 277.869.531,00	\$ 0,00	\$ 0,00	\$ 5.814.155,14	\$ 182.193.537,31	\$ 0,00	\$ 460.063.068,31
01/05/2019	31/05/2019	31	29,01	29,01	29,01	0,000698106	\$ 0,00	\$ 277.869.531,00	\$ 0,00	\$ 0,00	\$ 6.013.452,69	\$ 188.206.990,01	\$ 0,00	\$ 466.076.521,01
01/06/2019	30/06/2019	30	28,95	28,95	28,95	0,00069683	\$ 0,00	\$ 277.869.531,00	\$ 0,00	\$ 0,00	\$ 5.808.838,69	\$ 194.015.828,70	\$ 0,00	\$ 471.885.359,70
01/07/2019	31/07/2019	31	28,92	28,92	28,92	0,000696193	\$ 0,00	\$ 277.869.531,00	\$ 0,00	\$ 0,00	\$ 5.996.971,71	\$ 200.012.800,41	\$ 0,00	\$ 477.882.331,41
01/08/2019	31/08/2019	31	28,98	28,98	28,98	0,000697468	\$ 0,00	\$ 277.869.531,00	\$ 0,00	\$ 0,00	\$ 6.007.960,31	\$ 206.020.760,72	\$ 0,00	\$ 483.890.291,72
01/09/2019	30/09/2019	30	28,98	28,98	28,98	0,000697468	\$ 0,00	\$ 277.869.531,00	\$ 0,00	\$ 0,00	\$ 5.814.155,14	\$ 211.834.915,86	\$ 0,00	\$ 489.704.446,86
01/10/2019	31/10/2019	31	28,65	28,65	28,65	0,000690445	\$ 0,00	\$ 277.869.531,00	\$ 0,00	\$ 0,00	\$ 5.947.459,84	\$ 217.782.375,69	\$ 0,00	\$ 495.651.906,69
01/11/2019	30/11/2019	30	28,545	28,545	28,545	0,000688206	\$ 0,00	\$ 277.869.531,00	\$ 0,00	\$ 0,00	\$ 5.736.945,70	\$ 223.519.321,39	\$ 0,00	\$ 501.388.852,39
01/12/2019	31/12/2019	31	28,365	28,365	28,365	0,000684364	\$ 0,00	\$ 277.869.531,00	\$ 0,00	\$ 0,00	\$ 5.895.084,75	\$ 229.414.406,14	\$ 0,00	\$ 507.283.937,14
01/01/2020	31/01/2020	31	28,155	28,155	28,155	0,000679876	\$ 0,00	\$ 277.869.531,00	\$ 0,00	\$ 0,00	\$ 5.856.418,32	\$ 235.270.824,46	\$ 0,00	\$ 513.140.355,46
01/02/2020	29/02/2020	29	28,59	28,59	28,59	0,000689166	\$ 0,00	\$ 277.869.531,00	\$ 0,00	\$ 0,00	\$ 5.553.446,79	\$ 240.824.271,26	\$ 0,00	\$ 518.693.802,26
01/03/2020	31/03/2020	31	28,425	28,425	28,425	0,000685646	\$ 0,00	\$ 277.869.531,00	\$ 0,00	\$ 0,00	\$ 5.906.120,71	\$ 246.730.391,97	\$ 0,00	\$ 524.599.922,97
01/04/2020	30/04/2020	30	28,035	28,035	28,035	0,000677307	\$ 0,00	\$ 277.869.531,00	\$ 0,00	\$ 0,00	\$ 5.646.091,78	\$ 252.376.483,75	\$ 0,00	\$ 530.246.014,75
01/05/2020	31/05/2020	31	27,285	27,285	27,285	0,000661201	\$ 0,00	\$ 277.869.531,00	\$ 0,00	\$ 0,00	\$ 5.695.552,83	\$ 258.072.036,58	\$ 0,00	\$ 535.941.567,58
01/06/2020	30/06/2020	30	27,18	27,18	27,18	0,000658938	\$ 0,00	\$ 277.869.531,00	\$ 0,00	\$ 0,00	\$ 5.492.965,08	\$ 263.565.001,66	\$ 0,00	\$ 541.434.532,66
01/07/2020	31/07/2020	31	27,18	27,18	27,18	0,000658938	\$ 0,00	\$ 277.869.531,00	\$ 0,00	\$ 0,00	\$ 5.676.063,92	\$ 269.241.065,57	\$ 0,00	\$ 547.110.596,57
01/08/2020	31/08/2020	31	27,435	27,435	27,435	0,00066443	\$ 0,00	\$ 277.869.531,00	\$ 0,00	\$ 0,00	\$ 5.723.366,34	\$ 274.964.431,91	\$ 0,00	\$ 552.833.962,91
01/09/2020	30/09/2020	30	27,525	27,525	27,525	0,000666365	\$ 0,00	\$ 277.869.531,00	\$ 0,00	\$ 0,00	\$ 5.554.876,23	\$ 280.519.308,14	\$ 0,00	\$ 558.388.839,14
01/10/2020	31/10/2020	31	27,135	27,135	27,135	0,000657968	\$ 0,00	\$ 277.869.531,00	\$ 0,00	\$ 0,00	\$ 5.667.706,61	\$ 286.187.014,76	\$ 0,00	\$ 564.056.545,76
01/11/2020	30/11/2020	30	26,76	26,76	26,76	0,00064987	\$ 0,00	\$ 277.869.531,00	\$ 0,00	\$ 0,00	\$ 5.417.368,53	\$ 291.604.383,28	\$ 0,00	\$ 569.473.914,28
01/12/2020	31/12/2020	31	26,19	26,19	26,19	0,000637514	\$ 0,00	\$ 277.869.531,00	\$ 0,00	\$ 0,00	\$ 5.491.518,44	\$ 297.095.901,73	\$ 0,00	\$ 574.965.432,73
01/01/2021	31/01/2021	31	25,98	25,98	25,98	0,000632948	\$ 0,00	\$ 277.869.531,00	\$ 0,00	\$ 0,00	\$ 5.452.186,85	\$ 302.548.088,58	\$ 0,00	\$ 580.417.619,58
01/02/2021	28/02/2021	28	26,31	26,31	26,31	0,00064012	\$ 0,00	\$ 277.869.531,00	\$ 0,00	\$ 0,00	\$ 4.980.354,89	\$ 307.528.443,47	\$ 0,00	\$ 585.397.974,47
01/03/2021	31/03/2021	31	26,115	26,115	26,115	0,000635884	\$ 0,00	\$ 277.869.531,00	\$ 0,00	\$ 0,00	\$ 5.477.478,94	\$ 313.005.922,41	\$ 0,00	\$ 590.875.453,41
01/04/2021	30/04/2021	30	25,965	25,965	25,965	0,000632622	\$ 0,00	\$ 277.869.531,00	\$ 0,00	\$ 0,00	\$ 5.273.588,66	\$ 318.279.511,07	\$ 0,00	\$ 596.149.042,07
01/05/2021	31/05/2021	31	25,83	25,83	25,83	0,000629682	\$ 0,00	\$ 277.869.531,00	\$ 0,00	\$ 0,00	\$ 5.424.052,81	\$ 323.703.563,88	\$ 0,00	\$ 601.573.094,88
01/06/2021	30/06/2021	30	25,815	25,815	25,815	0,000629355	\$ 0,00	\$ 277.869.531,00	\$ 0,00	\$ 0,00	\$ 5.246.358,93	\$ 328.949.922,81	\$ 0,00	\$ 606.819.453,81
01/07/2021	31/07/2021	31	25,77	25,77	25,77	0,000628374	\$ 0,00	\$ 277.869.531,00	\$ 0,00	\$ 0,00	\$ 5.412.789,82	\$ 334.362.712,63	\$ 0,00	\$ 612.232.243,63

01/08/2021	31/08/2021	31	25,86	25,86	25,86	0,000630336	\$ 0,00	\$ 277.869.531,00	\$ 0,00	\$ 0,00	\$ 5.429.682,29	\$ 339.792.394,92	\$ 0,00	\$ 617.661.925,92
01/09/2021	30/09/2021	30	25,785	25,785	25,785	0,000628701	\$ 0,00	\$ 277.869.531,00	\$ 0,00	\$ 0,00	\$ 5.240.909,10	\$ 345.033.304,02	\$ 0,00	\$ 622.902.835,02
01/10/2021	31/10/2021	31	25,62	25,62	25,62	0,000625103	\$ 0,00	\$ 277.869.531,00	\$ 0,00	\$ 0,00	\$ 5.384.608,90	\$ 350.417.912,93	\$ 0,00	\$ 628.287.443,93
01/11/2021	30/11/2021	30	25,905	25,905	25,905	0,000631316	\$ 0,00	\$ 277.869.531,00	\$ 0,00	\$ 0,00	\$ 5.262.700,65	\$ 355.680.613,58	\$ 0,00	\$ 633.550.144,58
01/12/2021	31/12/2021	31	26,19	26,19	26,19	0,000637514	\$ 0,00	\$ 277.869.531,00	\$ 0,00	\$ 0,00	\$ 5.491.518,44	\$ 361.172.132,02	\$ 0,00	\$ 639.041.663,02
01/01/2022	31/01/2022	31	26,49	26,49	26,49	0,000644024	\$ 0,00	\$ 277.869.531,00	\$ 0,00	\$ 0,00	\$ 5.547.593,35	\$ 366.719.725,37	\$ 0,00	\$ 644.589.256,37
01/02/2022	28/02/2022	28	27,45	27,45	27,45	0,000664752	\$ 0,00	\$ 277.869.531,00	\$ 0,00	\$ 0,00	\$ 5.172.002,74	\$ 371.891.728,11	\$ 0,00	\$ 649.761.259,11
01/03/2022	31/03/2022	31	27,705	27,705	27,705	0,000670232	\$ 0,00	\$ 277.869.531,00	\$ 0,00	\$ 0,00	\$ 5.773.348,48	\$ 377.665.076,59	\$ 0,00	\$ 655.534.607,59
01/04/2022	30/04/2022	30	28,575	28,575	28,575	0,000688846	\$ 0,00	\$ 277.869.531,00	\$ 0,00	\$ 0,00	\$ 5.742.278,85	\$ 383.407.355,44	\$ 0,00	\$ 661.276.886,44
01/05/2022	31/05/2022	31	29,565	29,565	29,565	0,000709875	\$ 0,00	\$ 277.869.531,00	\$ 0,00	\$ 0,00	\$ 6.114.832,74	\$ 389.522.188,18	\$ 0,00	\$ 667.391.719,18
01/06/2022	30/06/2022	30	30,6	30,6	30,6	0,00073169	\$ 0,00	\$ 277.869.531,00	\$ 0,00	\$ 0,00	\$ 6.099.427,02	\$ 395.621.615,20	\$ 0,00	\$ 673.491.146,20
01/07/2022	31/07/2022	31	31,92	31,92	31,92	0,000759262	\$ 0,00	\$ 277.869.531,00	\$ 0,00	\$ 0,00	\$ 6.540.249,44	\$ 402.161.864,64	\$ 0,00	\$ 680.031.395,64
01/08/2022	31/08/2022	31	33,315	33,315	33,315	0,000788104	\$ 0,00	\$ 277.869.531,00	\$ 0,00	\$ 0,00	\$ 6.788.690,29	\$ 408.950.554,93	\$ 0,00	\$ 686.820.085,93
01/09/2022	30/09/2022	30	35,25	35,25	35,25	0,000827616	\$ 0,00	\$ 277.869.531,00	\$ 0,00	\$ 0,00	\$ 6.899.074,11	\$ 415.849.629,04	\$ 0,00	\$ 693.719.160,04
01/10/2022	31/10/2022	31	36,915	36,915	36,915	0,000861165	\$ 0,00	\$ 277.869.531,00	\$ 0,00	\$ 0,00	\$ 7.418.040,49	\$ 423.267.669,53	\$ 0,00	\$ 701.137.200,53
01/11/2022	30/11/2022	30	38,67	38,67	38,67	0,000896091	\$ 0,00	\$ 277.869.531,00	\$ 0,00	\$ 0,00	\$ 7.469.893,06	\$ 430.737.562,59	\$ 0,00	\$ 708.607.093,59
01/12/2022	31/12/2022	31	41,46	41,46	41,46	0,000950717	\$ 0,00	\$ 277.869.531,00	\$ 0,00	\$ 0,00	\$ 8.189.432,74	\$ 438.926.995,33	\$ 0,00	\$ 716.796.526,33
01/01/2023	31/01/2023	31	43,26	43,26	43,26	0,000985392	\$ 0,00	\$ 277.869.531,00	\$ 0,00	\$ 0,00	\$ 8.488.122,47	\$ 447.415.117,80	\$ 0,00	\$ 725.284.648,80
01/02/2023	28/02/2023	28	45,27	45,27	45,27	0,001023603	\$ 0,00	\$ 277.869.531,00	\$ 0,00	\$ 0,00	\$ 7.963.983,95	\$ 455.379.101,75	\$ 0,00	\$ 733.248.632,75
01/03/2023	16/03/2023	16	46,26	46,26	46,26	0,00104223	\$ 0,00	\$ 277.869.531,00	\$ 0,00	\$ 0,00	\$ 4.633.661,25	\$ 460.012.763,00	\$ 0,00	\$ 737.882.294,00

Asunto	Valor
Capital	\$ 277.869.531,00
Capitales Adicionados	\$ 0,00
Total Capital	\$ 277.869.531,00
Total Interés de Plazo	\$ 0,00
Total Interés Mora	\$ 460.012.763,00
Total a Pagar	\$ 737.882.294,00
- Abonos	\$ 0,00
Neto a Pagar	\$ 737.882.294,00

Observaciones:

Desde (dd/mm/aaaa)	Hasta (dd/mm/aaaa)	NoDías	Tasa Anual	Tasa Máxima	IntAplicado	InterésEfectivo	Capital	CapitalALiquidar	IntPlazoPeríodo	SaldoIntPlazo	InteresMoraPeríodo	SaldoIntMora	Abonos	SubTotal
08/12/2016	31/12/2016	24	32,985	32,985	32,985	0,000781308	\$ 194.632.986,00	\$ 194.632.986,00	\$ 0,00	\$ 0,00	\$ 3.649.640,46	\$ 3.649.640,46	\$ 0,00	\$ 198.282.626,46
01/01/2017	31/01/2017	31	33,51	33,51	33,51	0,000792111	\$ 0,00	\$ 194.632.986,00	\$ 0,00	\$ 0,00	\$ 4.779.300,92	\$ 8.428.941,38	\$ 0,00	\$ 203.061.927,38
01/02/2017	28/02/2017	28	33,51	33,51	33,51	0,000792111	\$ 0,00	\$ 194.632.986,00	\$ 0,00	\$ 0,00	\$ 4.316.787,93	\$ 12.745.729,31	\$ 0,00	\$ 207.378.715,31
01/03/2017	31/03/2017	31	33,51	33,51	33,51	0,000792111	\$ 0,00	\$ 194.632.986,00	\$ 0,00	\$ 0,00	\$ 4.779.300,92	\$ 17.525.030,22	\$ 0,00	\$ 212.158.016,22
01/04/2017	30/04/2017	30	33,495	33,495	33,495	0,000791803	\$ 0,00	\$ 194.632.986,00	\$ 0,00	\$ 0,00	\$ 4.623.331,09	\$ 22.148.361,31	\$ 0,00	\$ 216.781.347,31
01/05/2017	31/05/2017	31	33,495	33,495	33,495	0,000791803	\$ 0,00	\$ 194.632.986,00	\$ 0,00	\$ 0,00	\$ 4.777.442,13	\$ 26.925.803,44	\$ 0,00	\$ 221.558.789,44
01/06/2017	30/06/2017	30	33,495	33,495	33,495	0,000791803	\$ 0,00	\$ 194.632.986,00	\$ 0,00	\$ 0,00	\$ 4.623.331,09	\$ 31.549.134,53	\$ 0,00	\$ 226.182.120,53
01/07/2017	31/07/2017	31	32,97	32,97	32,97	0,000780999	\$ 0,00	\$ 194.632.986,00	\$ 0,00	\$ 0,00	\$ 4.712.252,82	\$ 36.261.387,35	\$ 0,00	\$ 230.894.373,35
01/08/2017	31/08/2017	31	32,97	32,97	32,97	0,000780999	\$ 0,00	\$ 194.632.986,00	\$ 0,00	\$ 0,00	\$ 4.712.252,82	\$ 40.973.640,16	\$ 0,00	\$ 235.606.626,16
01/09/2017	30/09/2017	30	32,97	32,97	32,97	0,000780999	\$ 0,00	\$ 194.632.986,00	\$ 0,00	\$ 0,00	\$ 4.560.244,66	\$ 45.533.884,83	\$ 0,00	\$ 240.166.870,83
01/10/2017	31/10/2017	31	31,725	31,725	31,725	0,000755206	\$ 0,00	\$ 194.632.986,00	\$ 0,00	\$ 0,00	\$ 4.556.629,19	\$ 50.090.514,02	\$ 0,00	\$ 244.723.500,02
01/11/2017	30/11/2017	30	31,44	31,44	31,44	0,000749268	\$ 0,00	\$ 194.632.986,00	\$ 0,00	\$ 0,00	\$ 4.374.966,00	\$ 54.465.480,02	\$ 0,00	\$ 249.098.466,02
01/12/2017	31/12/2017	31	31,155	31,155	31,155	0,000743316	\$ 0,00	\$ 194.632.986,00	\$ 0,00	\$ 0,00	\$ 4.484.889,66	\$ 58.950.369,68	\$ 0,00	\$ 253.583.355,68
01/01/2018	31/01/2018	31	31,035	31,035	31,035	0,000740807	\$ 0,00	\$ 194.632.986,00	\$ 0,00	\$ 0,00	\$ 4.469.746,98	\$ 63.420.116,66	\$ 0,00	\$ 258.053.102,66
01/02/2018	28/02/2018	28	31,515	31,515	31,515	0,000750832	\$ 0,00	\$ 194.632.986,00	\$ 0,00	\$ 0,00	\$ 4.091.825,09	\$ 67.511.941,75	\$ 0,00	\$ 262.144.927,75
01/03/2018	31/03/2018	31	31,02	31,02	31,02	0,000740493	\$ 0,00	\$ 194.632.986,00	\$ 0,00	\$ 0,00	\$ 4.467.853,18	\$ 71.979.794,92	\$ 0,00	\$ 266.612.780,92
01/04/2018	30/04/2018	30	30,72	30,72	30,72	0,000734208	\$ 0,00	\$ 194.632.986,00	\$ 0,00	\$ 0,00	\$ 4.287.030,55	\$ 76.266.825,48	\$ 0,00	\$ 270.899.811,48
01/05/2018	31/05/2018	31	30,66	30,66	30,66	0,000732949	\$ 0,00	\$ 194.632.986,00	\$ 0,00	\$ 0,00	\$ 4.422.336,83	\$ 80.689.162,31	\$ 0,00	\$ 275.322.148,31
01/06/2018	30/06/2018	30	30,42	30,42	30,42	0,000727908	\$ 0,00	\$ 194.632.986,00	\$ 0,00	\$ 0,00	\$ 4.250.248,14	\$ 84.939.410,45	\$ 0,00	\$ 279.572.396,45
01/07/2018	31/07/2018	31	30,045	30,045	30,045	0,000720013	\$ 0,00	\$ 194.632.986,00	\$ 0,00	\$ 0,00	\$ 4.344.289,65	\$ 89.283.700,10	\$ 0,00	\$ 283.916.686,10
01/08/2018	31/08/2018	31	29,91	29,91	29,91	0,000717166	\$ 0,00	\$ 194.632.986,00	\$ 0,00	\$ 0,00	\$ 4.327.108,08	\$ 93.610.808,18	\$ 0,00	\$ 288.243.794,18
01/09/2018	30/09/2018	30	29,715	29,715	29,715	0,000713047	\$ 0,00	\$ 194.632.986,00	\$ 0,00	\$ 0,00	\$ 4.163.476,25	\$ 97.774.284,43	\$ 0,00	\$ 292.407.270,43

01/10/2018	31/10/2018	31	29,445	29,445	29,445	0,000707335	\$ 0,00	\$ 194.632.986,00	\$ 0,00	\$ 0,00	\$ 4.267.790,52	\$ 102.042.074,96	\$ 0,00	\$ 296.675.060,96
01/11/2018	30/11/2018	30	29,235	29,235	29,235	0,000702883	\$ 0,00	\$ 194.632.986,00	\$ 0,00	\$ 0,00	\$ 4.104.127,99	\$ 106.146.202,95	\$ 0,00	\$ 300.779.188,95
01/12/2018	31/12/2018	31	29,1	29,1	29,1	0,000700018	\$ 0,00	\$ 194.632.986,00	\$ 0,00	\$ 0,00	\$ 4.223.643,24	\$ 110.369.846,19	\$ 0,00	\$ 305.002.832,19
01/01/2019	31/01/2019	31	28,74	28,74	28,74	0,000692362	\$ 0,00	\$ 194.632.986,00	\$ 0,00	\$ 0,00	\$ 4.177.450,89	\$ 114.547.297,08	\$ 0,00	\$ 309.180.283,08
01/02/2019	28/02/2019	28	29,55	29,55	29,55	0,000709558	\$ 0,00	\$ 194.632.986,00	\$ 0,00	\$ 0,00	\$ 3.866.893,36	\$ 118.414.190,44	\$ 0,00	\$ 313.047.176,44
01/03/2019	31/03/2019	31	29,055	29,055	29,055	0,000699062	\$ 0,00	\$ 194.632.986,00	\$ 0,00	\$ 0,00	\$ 4.217.876,23	\$ 122.632.066,67	\$ 0,00	\$ 317.265.052,67
01/04/2019	30/04/2019	30	28,98	28,98	28,98	0,000697468	\$ 0,00	\$ 194.632.986,00	\$ 0,00	\$ 0,00	\$ 4.072.509,75	\$ 126.704.576,42	\$ 0,00	\$ 321.337.562,42
01/05/2019	31/05/2019	31	29,01	29,01	29,01	0,000698106	\$ 0,00	\$ 194.632.986,00	\$ 0,00	\$ 0,00	\$ 4.212.107,21	\$ 130.916.683,63	\$ 0,00	\$ 325.549.669,63
01/06/2019	30/06/2019	30	28,95	28,95	28,95	0,00069683	\$ 0,00	\$ 194.632.986,00	\$ 0,00	\$ 0,00	\$ 4.068.785,86	\$ 134.985.469,49	\$ 0,00	\$ 329.618.455,49
01/07/2019	31/07/2019	31	28,92	28,92	28,92	0,000696193	\$ 0,00	\$ 194.632.986,00	\$ 0,00	\$ 0,00	\$ 4.200.563,15	\$ 139.186.032,64	\$ 0,00	\$ 333.819.018,64
01/08/2019	31/08/2019	31	28,98	28,98	28,98	0,000697468	\$ 0,00	\$ 194.632.986,00	\$ 0,00	\$ 0,00	\$ 4.208.260,08	\$ 143.394.292,72	\$ 0,00	\$ 338.027.278,72
01/09/2019	30/09/2019	30	28,98	28,98	28,98	0,000697468	\$ 0,00	\$ 194.632.986,00	\$ 0,00	\$ 0,00	\$ 4.072.509,75	\$ 147.466.802,47	\$ 0,00	\$ 342.099.788,47
01/10/2019	31/10/2019	31	28,65	28,65	28,65	0,000690445	\$ 0,00	\$ 194.632.986,00	\$ 0,00	\$ 0,00	\$ 4.165.882,68	\$ 151.632.685,16	\$ 0,00	\$ 346.265.671,16
01/11/2019	30/11/2019	30	28,545	28,545	28,545	0,000688206	\$ 0,00	\$ 194.632.986,00	\$ 0,00	\$ 0,00	\$ 4.018.428,61	\$ 155.651.113,76	\$ 0,00	\$ 350.284.099,76
01/12/2019	31/12/2019	31	28,365	28,365	28,365	0,000684364	\$ 0,00	\$ 194.632.986,00	\$ 0,00	\$ 0,00	\$ 4.129.196,69	\$ 159.780.310,45	\$ 0,00	\$ 354.413.296,45
01/01/2020	31/01/2020	31	28,155	28,155	28,155	0,000679876	\$ 0,00	\$ 194.632.986,00	\$ 0,00	\$ 0,00	\$ 4.102.112,89	\$ 163.882.423,34	\$ 0,00	\$ 358.515.409,34
01/02/2020	29/02/2020	29	28,59	28,59	28,59	0,000689166	\$ 0,00	\$ 194.632.986,00	\$ 0,00	\$ 0,00	\$ 3.889.897,28	\$ 167.772.320,62	\$ 0,00	\$ 362.405.306,62
01/03/2020	31/03/2020	31	28,425	28,425	28,425	0,000685646	\$ 0,00	\$ 194.632.986,00	\$ 0,00	\$ 0,00	\$ 4.136.926,80	\$ 171.909.247,42	\$ 0,00	\$ 366.542.233,42
01/04/2020	30/04/2020	30	28,035	28,035	28,035	0,000677307	\$ 0,00	\$ 194.632.986,00	\$ 0,00	\$ 0,00	\$ 3.954.790,22	\$ 175.864.037,63	\$ 0,00	\$ 370.497.023,63
01/05/2020	31/05/2020	31	27,285	27,285	27,285	0,000661201	\$ 0,00	\$ 194.632.986,00	\$ 0,00	\$ 0,00	\$ 3.989.435,08	\$ 179.853.472,71	\$ 0,00	\$ 374.486.458,71
01/06/2020	30/06/2020	30	27,18	27,18	27,18	0,000658938	\$ 0,00	\$ 194.632.986,00	\$ 0,00	\$ 0,00	\$ 3.847.533,02	\$ 183.701.005,73	\$ 0,00	\$ 378.333.991,73
01/07/2020	31/07/2020	31	27,18	27,18	27,18	0,000658938	\$ 0,00	\$ 194.632.986,00	\$ 0,00	\$ 0,00	\$ 3.975.784,12	\$ 187.676.789,85	\$ 0,00	\$ 382.309.775,85
01/08/2020	31/08/2020	31	27,435	27,435	27,435	0,00066443	\$ 0,00	\$ 194.632.986,00	\$ 0,00	\$ 0,00	\$ 4.008.916,98	\$ 191.685.706,83	\$ 0,00	\$ 386.318.692,83
01/09/2020	30/09/2020	30	27,525	27,525	27,525	0,000666365	\$ 0,00	\$ 194.632.986,00	\$ 0,00	\$ 0,00	\$ 3.890.898,52	\$ 195.576.605,35	\$ 0,00	\$ 390.209.591,35
01/10/2020	31/10/2020	31	27,135	27,135	27,135	0,000657968	\$ 0,00	\$ 194.632.986,00	\$ 0,00	\$ 0,00	\$ 3.969.930,27	\$ 199.546.535,62	\$ 0,00	\$ 394.179.521,62
01/11/2020	30/11/2020	30	26,76	26,76	26,76	0,00064987	\$ 0,00	\$ 194.632.986,00	\$ 0,00	\$ 0,00	\$ 3.794.581,61	\$ 203.341.117,23	\$ 0,00	\$ 397.974.103,23
01/12/2020	31/12/2020	31	26,19	26,19	26,19	0,000637514	\$ 0,00	\$ 194.632.986,00	\$ 0,00	\$ 0,00	\$ 3.846.519,73	\$ 207.187.636,96	\$ 0,00	\$ 401.820.622,96
01/01/2021	31/01/2021	31	25,98	25,98	25,98	0,000632948	\$ 0,00	\$ 194.632.986,00	\$ 0,00	\$ 0,00	\$ 3.818.970,02	\$ 211.006.606,97	\$ 0,00	\$ 405.639.592,97
01/02/2021	28/02/2021	28	26,31	26,31	26,31	0,00064012	\$ 0,00	\$ 194.632.986,00	\$ 0,00	\$ 0,00	\$ 3.488.476,55	\$ 214.495.083,53	\$ 0,00	\$ 409.128.069,53
01/03/2021	31/03/2021	31	26,115	26,115	26,115	0,000635884	\$ 0,00	\$ 194.632.986,00	\$ 0,00	\$ 0,00	\$ 3.836.685,80	\$ 218.331.769,32	\$ 0,00	\$ 412.964.755,32
01/04/2021	30/04/2021	30	25,965	25,965	25,965	0,000632622	\$ 0,00	\$ 194.632.986,00	\$ 0,00	\$ 0,00	\$ 3.693.871,38	\$ 222.025.640,70	\$ 0,00	\$ 416.658.626,70
01/05/2021	31/05/2021	31	25,83	25,83	25,83	0,000629682	\$ 0,00	\$ 194.632.986,00	\$ 0,00	\$ 0,00	\$ 3.799.263,60	\$ 225.824.904,30	\$ 0,00	\$ 420.457.890,30
01/06/2021	30/06/2021	30	25,815	25,815	25,815	0,000629355	\$ 0,00	\$ 194.632.986,00	\$ 0,00	\$ 0,00	\$ 3.674.798,39	\$ 229.499.702,69	\$ 0,00	\$ 424.132.688,69
01/07/2021	31/07/2021	31	25,77	25,77	25,77	0,000628374	\$ 0,00	\$ 194.632.986,00	\$ 0,00	\$ 0,00	\$ 3.791.374,47	\$ 233.291.077,16	\$ 0,00	\$ 427.924.063,16
01/08/2021	31/08/2021	31	25,86	25,86	25,86	0,000630336	\$ 0,00	\$ 194.632.986,00	\$ 0,00	\$ 0,00	\$ 3.803.206,75	\$ 237.094.283,91	\$ 0,00	\$ 431.727.269,91
01/09/2021	30/09/2021	30	25,785	25,785	25,785	0,000628701	\$ 0,00	\$ 194.632.986,00	\$ 0,00	\$ 0,00	\$ 3.670.981,07	\$ 240.765.264,98	\$ 0,00	\$ 435.398.250,98
01/10/2021	31/10/2021	31	25,62	25,62	25,62	0,000625103	\$ 0,00	\$ 194.632.986,00	\$ 0,00	\$ 0,00	\$ 3.771.635,22	\$ 244.536.900,20	\$ 0,00	\$ 439.169.886,20
01/11/2021	30/11/2021	30	25,905	25,905	25,905	0,000631316	\$ 0,00	\$ 194.632.986,00	\$ 0,00	\$ 0,00	\$ 3.686.244,90	\$ 248.223.145,10	\$ 0,00	\$ 442.856.131,10
01/12/2021	31/12/2021	31	26,19	26,19	26,19	0,000637514	\$ 0,00	\$ 194.632.986,00	\$ 0,00	\$ 0,00	\$ 3.846.519,73	\$ 252.069.664,83	\$ 0,00	\$ 446.702.650,83
01/01/2022	31/01/2022	31	26,49	26,49	26,49	0,000644024	\$ 0,00	\$ 194.632.986,00	\$ 0,00	\$ 0,00	\$ 3.885.797,25	\$ 255.955.462,07	\$ 0,00	\$ 450.588.448,07
01/02/2022	28/02/2022	28	27,45	27,45	27,45	0,000664752	\$ 0,00	\$ 194.632.986,00	\$ 0,00	\$ 0,00	\$ 3.622.715,79	\$ 259.578.177,86	\$ 0,00	\$ 454.211.163,86
01/03/2022	31/03/2022	31	27,705	27,705	27,705	0,000670232	\$ 0,00	\$ 194.632.986,00	\$ 0,00	\$ 0,00	\$ 4.043.926,84	\$ 263.622.104,70	\$ 0,00	\$ 458.255.090,70
01/04/2022	30/04/2022	30	28,575	28,575	28,575	0,000688846	\$ 0,00	\$ 194.632.986,00	\$ 0,00	\$ 0,00	\$ 4.022.164,20	\$ 267.644.268,89	\$ 0,00	\$ 462.277.254,89
01/05/2022	31/05/2022	31	29,565	29,565	29,565	0,000709875	\$ 0,00	\$ 194.632.986,00	\$ 0,00	\$ 0,00	\$ 4.283.118,60	\$ 271.927.387,49	\$ 0,00	\$ 466.560.373,49
01/06/2022	30/06/2022	30	30,6	30,6	30,6	0,00073169	\$ 0,00	\$ 194.632.986,00	\$ 0,00	\$ 0,00	\$ 4.272.327,70	\$ 276.199.715,19	\$ 0,00	\$ 470.832.701,19
01/07/2022	31/07/2022	31	31,92	31,92	31,92	0,000759262	\$ 0,00	\$ 194.632.986,00	\$ 0,00	\$ 0,00	\$ 4.581.100,61	\$ 280.780.815,80	\$ 0,00	\$ 475.413.801,80
01/08/2022	31/08/2022	31	33,315	33,315	33,315	0,000788104	\$ 0,00	\$ 194.632.986,00	\$ 0,00	\$ 0,00	\$ 4.755.120,35	\$ 285.535.936,15	\$ 0,00	\$ 480.168.922,15
01/09/2022	30/09/2022	30	35,25	35,25	35,25	0,000827616	\$ 0,00	\$ 194.632.986,00	\$ 0,00	\$ 0,00	\$ 4.832.438,41	\$ 290.368.374,56	\$ 0,00	\$ 485.001.360,56
01/10/2022	31/10/2022	31	36,915	36,915	36,915	0,000861165	\$ 0,00	\$ 194.632.986,00	\$ 0,00	\$ 0,00	\$ 5.195.947,05	\$ 295.564.321,61	\$ 0,00	\$ 490.197.307,61
01/11/2022	30/11/2022	30	38,67	38,67	38,67	0,000896091	\$ 0,00	\$ 194.632.986,00	\$ 0,00	\$ 0,00	\$ 5.232.267,05	\$ 300.796.588,67	\$ 0,00	\$ 495.429.574,67
01/12/2022	31/12/2022	31	41,46	41,46	41,46	0,000950717	\$ 0,00	\$ 194.632.986,00	\$ 0,00	\$ 0,00	\$ 5.736.266,74	\$ 306.532.855,40	\$ 0,00	\$ 501.165.841,40
01/01/2023	31/01/2023	31	43,26	43,26	43,26	0,000985392	\$ 0,00	\$ 194.632.986,00	\$ 0,00	\$ 0,00	\$ 5.945.483,17	\$ 312.478.338,58	\$ 0,00	\$ 507.111.324,58
01/02/2023	28/02/2023	28	45,27	45,27	45,27	0,001023603	\$ 0,00	\$ 194.632.986,00	\$ 0,00	\$ 0,00	\$ 5.578.351,72	\$ 318.056.690,30	\$ 0,00	\$ 512.689.676,30
01/03/2023	16/03/2023	16	46,26	46,26	46,26	0,00104223	\$ 0,00	\$ 194.632.986,00	\$ 0,00	\$ 0,00	\$ 3.245.635,90	\$ 321.302.326,20	\$ 0,00	\$ 515.935.312,20

Asunto	Valor
Capital	\$ 194.632.986,00

Capitales Adicionados	\$ 0,00
Total Capital	\$ 194.632.986,00
Total Interés de Plazo	\$ 0,00
Total Interés Mora	\$ 321.302.326,20
Total a Pagar	\$ 515.935.312,20
- Abonos	\$ 0,00
Neto a Pagar	\$ 515.935.312,20

Observaciones:

Desde (dd/mm/aaaa)	Hasta (dd/mm/aaaa)	NoDías	Tasa Anual	Tasa Máxima	IntAplicado	InterésEfectivo	Capital	CapitalALiquidar	IntPlazoPeriodo	SaldoIntPlazo	InteresMoraPeriodo	SaldoIntMora	Abonos	SubTotal
13/12/2016	31/12/2016	19	32,985	32,985	32,985	0,000781308	\$ 175.408.000,00	\$ 175.408.000,00	\$ 0,00	\$ 0,00	\$ 2.603.906,55	\$ 2.603.906,55	\$ 0,00	\$ 178.011.906,55
01/01/2017	31/01/2017	31	33,51	33,51	33,51	0,000792111	\$ 0,00	\$ 175.408.000,00	\$ 0,00	\$ 0,00	\$ 4.307.222,70	\$ 6.911.129,25	\$ 0,00	\$ 182.319.129,25
01/02/2017	28/02/2017	28	33,51	33,51	33,51	0,000792111	\$ 0,00	\$ 175.408.000,00	\$ 0,00	\$ 0,00	\$ 3.890.394,70	\$ 10.801.523,94	\$ 0,00	\$ 186.209.523,94
01/03/2017	31/03/2017	31	33,51	33,51	33,51	0,000792111	\$ 0,00	\$ 175.408.000,00	\$ 0,00	\$ 0,00	\$ 4.307.222,70	\$ 15.108.746,64	\$ 0,00	\$ 190.516.746,64
01/04/2017	30/04/2017	30	33,495	33,495	33,495	0,000791803	\$ 0,00	\$ 175.408.000,00	\$ 0,00	\$ 0,00	\$ 4.166.658,88	\$ 19.275.405,52	\$ 0,00	\$ 194.683.405,52
01/05/2017	31/05/2017	31	33,495	33,495	33,495	0,000791803	\$ 0,00	\$ 175.408.000,00	\$ 0,00	\$ 0,00	\$ 4.305.547,51	\$ 23.580.953,03	\$ 0,00	\$ 198.988.953,03
01/06/2017	30/06/2017	30	33,495	33,495	33,495	0,000791803	\$ 0,00	\$ 175.408.000,00	\$ 0,00	\$ 0,00	\$ 4.166.658,88	\$ 27.747.611,91	\$ 0,00	\$ 203.155.611,91
01/07/2017	31/07/2017	31	32,97	32,97	32,97	0,000780999	\$ 0,00	\$ 175.408.000,00	\$ 0,00	\$ 0,00	\$ 4.246.797,32	\$ 31.994.409,23	\$ 0,00	\$ 207.402.409,23
01/08/2017	31/08/2017	31	32,97	32,97	32,97	0,000780999	\$ 0,00	\$ 175.408.000,00	\$ 0,00	\$ 0,00	\$ 4.246.797,32	\$ 36.241.206,54	\$ 0,00	\$ 211.649.206,54
01/09/2017	30/09/2017	30	32,97	32,97	32,97	0,000780999	\$ 0,00	\$ 175.408.000,00	\$ 0,00	\$ 0,00	\$ 4.109.803,85	\$ 40.351.010,40	\$ 0,00	\$ 215.759.010,40
01/10/2017	31/10/2017	31	31,725	31,725	31,725	0,000755206	\$ 0,00	\$ 175.408.000,00	\$ 0,00	\$ 0,00	\$ 4.106.545,50	\$ 44.457.555,90	\$ 0,00	\$ 219.865.555,90
01/11/2017	30/11/2017	30	31,44	31,44	31,44	0,000749268	\$ 0,00	\$ 175.408.000,00	\$ 0,00	\$ 0,00	\$ 3.942.826,20	\$ 48.400.382,10	\$ 0,00	\$ 223.808.382,10
01/12/2017	31/12/2017	31	31,155	31,155	31,155	0,000743316	\$ 0,00	\$ 175.408.000,00	\$ 0,00	\$ 0,00	\$ 4.041.892,08	\$ 52.442.274,18	\$ 0,00	\$ 227.850.274,18
01/01/2018	31/01/2018	31	31,035	31,035	31,035	0,000740807	\$ 0,00	\$ 175.408.000,00	\$ 0,00	\$ 0,00	\$ 4.028.245,13	\$ 56.470.519,32	\$ 0,00	\$ 231.878.519,32
01/02/2018	28/02/2018	28	31,515	31,515	31,515	0,000750832	\$ 0,00	\$ 175.408.000,00	\$ 0,00	\$ 0,00	\$ 3.687.652,69	\$ 60.158.172,01	\$ 0,00	\$ 235.566.172,01
01/03/2018	31/03/2018	31	31,02	31,02	31,02	0,000740493	\$ 0,00	\$ 175.408.000,00	\$ 0,00	\$ 0,00	\$ 4.026.538,39	\$ 64.184.710,40	\$ 0,00	\$ 239.592.710,40
01/04/2018	30/04/2018	30	30,72	30,72	30,72	0,000734208	\$ 0,00	\$ 175.408.000,00	\$ 0,00	\$ 0,00	\$ 3.863.576,62	\$ 68.048.287,02	\$ 0,00	\$ 243.456.287,02
01/05/2018	31/05/2018	31	30,66	30,66	30,66	0,000732949	\$ 0,00	\$ 175.408.000,00	\$ 0,00	\$ 0,00	\$ 3.985.517,95	\$ 72.033.804,97	\$ 0,00	\$ 247.441.804,97
01/06/2018	30/06/2018	30	30,42	30,42	30,42	0,000727908	\$ 0,00	\$ 175.408.000,00	\$ 0,00	\$ 0,00	\$ 3.830.427,41	\$ 75.864.232,38	\$ 0,00	\$ 251.272.232,38
01/07/2018	31/07/2018	31	30,045	30,045	30,045	0,000720013	\$ 0,00	\$ 175.408.000,00	\$ 0,00	\$ 0,00	\$ 3.915.179,92	\$ 79.779.412,31	\$ 0,00	\$ 255.187.412,31
01/08/2018	31/08/2018	31	29,91	29,91	29,91	0,000717166	\$ 0,00	\$ 175.408.000,00	\$ 0,00	\$ 0,00	\$ 3.899.695,47	\$ 83.679.107,78	\$ 0,00	\$ 259.087.107,78
01/09/2018	30/09/2018	30	29,715	29,715	29,715	0,000713047	\$ 0,00	\$ 175.408.000,00	\$ 0,00	\$ 0,00	\$ 3.752.226,47	\$ 87.431.334,26	\$ 0,00	\$ 262.839.334,26
01/10/2018	31/10/2018	31	29,445	29,445	29,445	0,000707335	\$ 0,00	\$ 175.408.000,00	\$ 0,00	\$ 0,00	\$ 3.846.237,04	\$ 91.277.571,30	\$ 0,00	\$ 266.685.571,30
01/11/2018	30/11/2018	30	29,235	29,235	29,235	0,000702883	\$ 0,00	\$ 175.408.000,00	\$ 0,00	\$ 0,00	\$ 3.698.740,37	\$ 94.976.311,67	\$ 0,00	\$ 270.384.311,67
01/12/2018	31/12/2018	31	29,1	29,1	29,1	0,000700018	\$ 0,00	\$ 175.408.000,00	\$ 0,00	\$ 0,00	\$ 3.806.450,43	\$ 98.782.762,10	\$ 0,00	\$ 274.190.762,10
01/01/2019	31/01/2019	31	28,74	28,74	28,74	0,000692362	\$ 0,00	\$ 175.408.000,00	\$ 0,00	\$ 0,00	\$ 3.764.820,76	\$ 102.547.582,86	\$ 0,00	\$ 277.955.582,86
01/02/2019	28/02/2019	28	29,55	29,55	29,55	0,000709558	\$ 0,00	\$ 175.408.000,00	\$ 0,00	\$ 0,00	\$ 3.484.938,73	\$ 106.032.521,59	\$ 0,00	\$ 281.440.521,59
01/03/2019	31/03/2019	31	29,055	29,055	29,055	0,000699062	\$ 0,00	\$ 175.408.000,00	\$ 0,00	\$ 0,00	\$ 3.801.253,06	\$ 109.833.774,64	\$ 0,00	\$ 285.241.774,64
01/04/2019	30/04/2019	30	28,98	28,98	28,98	0,000697468	\$ 0,00	\$ 175.408.000,00	\$ 0,00	\$ 0,00	\$ 3.670.245,24	\$ 113.504.019,89	\$ 0,00	\$ 288.912.019,89
01/05/2019	31/05/2019	31	29,01	29,01	29,01	0,000698106	\$ 0,00	\$ 175.408.000,00	\$ 0,00	\$ 0,00	\$ 3.796.053,88	\$ 117.300.073,76	\$ 0,00	\$ 292.708.073,76
01/06/2019	30/06/2019	30	28,95	28,95	28,95	0,000696883	\$ 0,00	\$ 175.408.000,00	\$ 0,00	\$ 0,00	\$ 3.666.889,18	\$ 120.966.962,94	\$ 0,00	\$ 296.374.962,94
01/07/2019	31/07/2019	31	28,92	28,92	28,92	0,000696193	\$ 0,00	\$ 175.408.000,00	\$ 0,00	\$ 0,00	\$ 3.785.650,09	\$ 124.752.613,03	\$ 0,00	\$ 300.160.613,03
01/08/2019	31/08/2019	31	28,98	28,98	28,98	0,000697468	\$ 0,00	\$ 175.408.000,00	\$ 0,00	\$ 0,00	\$ 3.792.586,75	\$ 128.545.199,78	\$ 0,00	\$ 303.953.199,78
01/09/2019	30/09/2019	30	28,98	28,98	28,98	0,000697468	\$ 0,00	\$ 175.408.000,00	\$ 0,00	\$ 0,00	\$ 3.670.245,24	\$ 132.215.445,02	\$ 0,00	\$ 307.623.445,02
01/10/2019	31/10/2019	31	28,65	28,65	28,65	0,000690445	\$ 0,00	\$ 175.408.000,00	\$ 0,00	\$ 0,00	\$ 3.754.395,20	\$ 135.969.840,23	\$ 0,00	\$ 311.377.840,23
01/11/2019	30/11/2019	30	28,545	28,545	28,545	0,000688206	\$ 0,00	\$ 175.408.000,00	\$ 0,00	\$ 0,00	\$ 3.621.505,99	\$ 139.591.346,22	\$ 0,00	\$ 314.999.346,22
01/12/2019	31/12/2019	31	28,365	28,365	28,365	0,000684364	\$ 0,00	\$ 175.408.000,00	\$ 0,00	\$ 0,00	\$ 3.721.332,89	\$ 143.312.679,11	\$ 0,00	\$ 318.720.679,11
01/01/2020	31/01/2020	31	28,155	28,155	28,155	0,000679876	\$ 0,00	\$ 175.408.000,00	\$ 0,00	\$ 0,00	\$ 3.696.924,31	\$ 147.009.603,43	\$ 0,00	\$ 322.417.603,43
01/02/2020	29/02/2020	29	28,59	28,59	28,59	0,000689166	\$ 0,00	\$ 175.408.000,00	\$ 0,00	\$ 0,00	\$ 3.505.670,42	\$ 150.515.273,85	\$ 0,00	\$ 325.923.273,85
01/03/2020	31/03/2020	31	28,425	28,425	28,425	0,000685646	\$ 0,00	\$ 175.408.000,00	\$ 0,00	\$ 0,00	\$ 3.728.299,46	\$ 154.243.573,30	\$ 0,00	\$ 329.651.573,30
01/04/2020	30/04/2020	30	28,035	28,035	28,035	0,000677307	\$ 0,00	\$ 175.408.000,00	\$ 0,00	\$ 0,00	\$ 3.564.153,52	\$ 157.807.726,82	\$ 0,00	\$ 333.215.726,82
01/05/2020	31/05/2020	31	27,285	27,285	27,285	0,000661201	\$ 0,00	\$ 175.408.000,00	\$ 0,00	\$ 0,00	\$ 3.595.376,32	\$ 161.403.103,14	\$ 0,00	\$ 336.811.103,14
01/06/2020	30/06/2020	30	27,18	27,18	27,18	0,000658938	\$ 0,00	\$ 175.408.000,00	\$ 0,00	\$ 0,00	\$ 3.467.490,72	\$ 164.870.593,85	\$ 0,00	\$ 340.278.593,85
01/07/2020	31/07/2020	31	27,18	27,18	27,18	0,000658938	\$ 0,00	\$ 175.408.000,00	\$ 0,00	\$ 0,00	\$ 3.583.073,74	\$ 168.453.667,59	\$ 0,00	\$ 343.861.667,59
01/08/2020	31/08/2020	31	27,435	27,435	27,435	0,00066443	\$ 0,00	\$ 175.408.000,00	\$ 0,00	\$ 0,00	\$ 3.612.933,88	\$ 172.066.601,47	\$ 0,00	\$ 347.474.601,47

01/09/2020	30/09/2020	30	27,525	27,525	27,525	0,000666365	\$ 0,00	\$ 175.408.000,00	\$ 0,00	\$ 0,00	\$ 3.506.572,77	\$ 175.573.174,24	\$ 0,00	\$ 350.981.174,24
01/10/2020	31/10/2020	31	27,135	27,135	27,135	0,000657968	\$ 0,00	\$ 175.408.000,00	\$ 0,00	\$ 0,00	\$ 3.577.798,11	\$ 179.150.972,34	\$ 0,00	\$ 354.558.972,34
01/11/2020	30/11/2020	30	26,76	26,76	26,76	0,00064987	\$ 0,00	\$ 175.408.000,00	\$ 0,00	\$ 0,00	\$ 3.419.769,61	\$ 182.570.741,96	\$ 0,00	\$ 357.978.741,96
01/12/2020	31/12/2020	31	26,19	26,19	26,19	0,000637514	\$ 0,00	\$ 175.408.000,00	\$ 0,00	\$ 0,00	\$ 3.466.577,51	\$ 186.037.319,47	\$ 0,00	\$ 361.445.319,47
01/01/2021	31/01/2021	31	25,98	25,98	25,98	0,000632948	\$ 0,00	\$ 175.408.000,00	\$ 0,00	\$ 0,00	\$ 3.441.749,04	\$ 189.479.068,51	\$ 0,00	\$ 364.887.068,51
01/02/2021	28/02/2021	28	26,31	26,31	26,31	0,00064012	\$ 0,00	\$ 175.408.000,00	\$ 0,00	\$ 0,00	\$ 3.143.900,26	\$ 192.622.968,77	\$ 0,00	\$ 368.030.968,77
01/03/2021	31/03/2021	31	26,115	26,115	26,115	0,000635884	\$ 0,00	\$ 175.408.000,00	\$ 0,00	\$ 0,00	\$ 3.457.714,93	\$ 196.080.683,70	\$ 0,00	\$ 371.488.683,70
01/04/2021	30/04/2021	30	25,965	25,965	25,965	0,000632622	\$ 0,00	\$ 175.408.000,00	\$ 0,00	\$ 0,00	\$ 3.329.007,09	\$ 199.409.690,79	\$ 0,00	\$ 374.817.690,79
01/05/2021	31/05/2021	31	25,83	25,83	25,83	0,000629682	\$ 0,00	\$ 175.408.000,00	\$ 0,00	\$ 0,00	\$ 3.423.989,13	\$ 202.833.679,93	\$ 0,00	\$ 378.241.679,93
01/06/2021	30/06/2021	30	25,815	25,815	25,815	0,000629355	\$ 0,00	\$ 175.408.000,00	\$ 0,00	\$ 0,00	\$ 3.311.818,05	\$ 206.145.497,97	\$ 0,00	\$ 381.553.497,97
01/07/2021	31/07/2021	31	25,77	25,77	25,77	0,000628374	\$ 0,00	\$ 175.408.000,00	\$ 0,00	\$ 0,00	\$ 3.416.879,26	\$ 209.562.377,23	\$ 0,00	\$ 384.970.377,23
01/08/2021	31/08/2021	31	25,86	25,86	25,86	0,000630336	\$ 0,00	\$ 175.408.000,00	\$ 0,00	\$ 0,00	\$ 3.427.542,80	\$ 212.989.920,04	\$ 0,00	\$ 388.397.920,04
01/09/2021	30/09/2021	30	25,785	25,785	25,785	0,000628701	\$ 0,00	\$ 175.408.000,00	\$ 0,00	\$ 0,00	\$ 3.308.377,79	\$ 216.298.297,82	\$ 0,00	\$ 391.706.297,82
01/10/2021	31/10/2021	31	25,62	25,62	25,62	0,000625103	\$ 0,00	\$ 175.408.000,00	\$ 0,00	\$ 0,00	\$ 3.399.089,76	\$ 219.697.387,58	\$ 0,00	\$ 395.105.387,58
01/11/2021	30/11/2021	30	25,905	25,905	25,905	0,000631316	\$ 0,00	\$ 175.408.000,00	\$ 0,00	\$ 0,00	\$ 3.322.133,93	\$ 223.019.521,51	\$ 0,00	\$ 398.427.521,51
01/12/2021	31/12/2021	31	26,19	26,19	26,19	0,000637514	\$ 0,00	\$ 175.408.000,00	\$ 0,00	\$ 0,00	\$ 3.466.577,51	\$ 226.486.099,02	\$ 0,00	\$ 401.894.099,02
01/01/2022	31/01/2022	31	26,49	26,49	26,49	0,000644024	\$ 0,00	\$ 175.408.000,00	\$ 0,00	\$ 0,00	\$ 3.501.975,37	\$ 229.988.074,39	\$ 0,00	\$ 405.396.074,39
01/02/2022	28/02/2022	28	27,45	27,45	27,45	0,000664752	\$ 0,00	\$ 175.408.000,00	\$ 0,00	\$ 0,00	\$ 3.264.879,94	\$ 233.252.954,33	\$ 0,00	\$ 408.660.954,33
01/03/2022	31/03/2022	31	27,705	27,705	27,705	0,000670232	\$ 0,00	\$ 175.408.000,00	\$ 0,00	\$ 0,00	\$ 3.644.485,62	\$ 236.897.439,95	\$ 0,00	\$ 412.305.439,95
01/04/2022	30/04/2022	30	28,575	28,575	28,575	0,000688846	\$ 0,00	\$ 175.408.000,00	\$ 0,00	\$ 0,00	\$ 3.624.872,60	\$ 240.522.312,54	\$ 0,00	\$ 415.930.312,54
01/05/2022	31/05/2022	31	29,565	29,565	29,565	0,000709875	\$ 0,00	\$ 175.408.000,00	\$ 0,00	\$ 0,00	\$ 3.860.051,08	\$ 244.382.363,62	\$ 0,00	\$ 419.790.363,62
01/06/2022	30/06/2022	30	30,6	30,6	30,6	0,00073169	\$ 0,00	\$ 175.408.000,00	\$ 0,00	\$ 0,00	\$ 3.850.326,05	\$ 248.232.689,67	\$ 0,00	\$ 423.640.689,67
01/07/2022	31/07/2022	31	31,92	31,92	31,92	0,000759262	\$ 0,00	\$ 175.408.000,00	\$ 0,00	\$ 0,00	\$ 4.128.599,74	\$ 252.361.289,41	\$ 0,00	\$ 427.769.289,41
01/08/2022	31/08/2022	31	33,315	33,315	33,315	0,000788104	\$ 0,00	\$ 175.408.000,00	\$ 0,00	\$ 0,00	\$ 4.285.430,58	\$ 256.646.720,00	\$ 0,00	\$ 432.054.720,00
01/09/2022	30/09/2022	30	35,25	35,25	35,25	0,000827616	\$ 0,00	\$ 175.408.000,00	\$ 0,00	\$ 0,00	\$ 4.355.111,51	\$ 261.001.831,50	\$ 0,00	\$ 436.409.831,50
01/10/2022	31/10/2022	31	36,915	36,915	36,915	0,000861165	\$ 0,00	\$ 175.408.000,00	\$ 0,00	\$ 0,00	\$ 4.682.714,37	\$ 265.684.545,87	\$ 0,00	\$ 441.092.545,87
01/11/2022	30/11/2022	30	38,67	38,67	38,67	0,000896091	\$ 0,00	\$ 175.408.000,00	\$ 0,00	\$ 0,00	\$ 4.715.446,84	\$ 270.399.992,72	\$ 0,00	\$ 445.807.992,72
01/12/2022	31/12/2022	31	41,46	41,46	41,46	0,000950717	\$ 0,00	\$ 175.408.000,00	\$ 0,00	\$ 0,00	\$ 5.169.663,66	\$ 275.569.656,38	\$ 0,00	\$ 450.977.656,38
01/01/2023	31/01/2023	31	43,26	43,26	43,26	0,000985392	\$ 0,00	\$ 175.408.000,00	\$ 0,00	\$ 0,00	\$ 5.358.214,63	\$ 280.927.871,01	\$ 0,00	\$ 456.335.871,01
01/02/2023	28/02/2023	28	45,27	45,27	45,27	0,001023603	\$ 0,00	\$ 175.408.000,00	\$ 0,00	\$ 0,00	\$ 5.027.346,80	\$ 285.955.217,80	\$ 0,00	\$ 461.363.217,80
01/03/2023	16/03/2023	16	46,26	46,26	46,26	0,00104223	\$ 0,00	\$ 175.408.000,00	\$ 0,00	\$ 0,00	\$ 2.925.046,34	\$ 288.880.264,14	\$ 0,00	\$ 464.288.264,14

Asunto	Valor
Capital	\$ 175.408.000,00
Capitales Adicionados	\$ 0,00
Total Capital	\$ 175.408.000,00
Total Interés de Plazo	\$ 0,00
Total Interés Mora	\$ 288.880.264,14
Total a Pagar	\$ 464.288.264,14
- Abonos	\$ 0,00
Neto a Pagar	\$ 464.288.264,14

Observaciones:

Desde (dd/mm/aaaa)	Hasta (dd/mm/aaaa)	NoDías	Tasa Anual	Tasa Máxima	IntAplicado	InterésEfectivo	Capital	CapitalLiquidar	IntPlazoPeriodo	SaldointPlazo	InteresMoraPeriodo	SaldointMora	Abonos	SubTotal
15/02/2017	28/02/2017	14	33,51	33,51	33,51	0,000792111	\$ 22.126.445,00	\$ 22.126.445,00	\$ 0,00	\$ 0,00	\$ 245.372,52	\$ 245.372,52	\$ 0,00	\$ 22.371.817,52
01/03/2017	31/03/2017	31	33,51	33,51	33,51	0,000792111	\$ 0,00	\$ 22.126.445,00	\$ 0,00	\$ 0,00	\$ 543.324,86	\$ 788.697,37	\$ 0,00	\$ 22.915.142,37
01/04/2017	30/04/2017	30	33,495	33,495	33,495	0,000791803	\$ 0,00	\$ 22.126.445,00	\$ 0,00	\$ 0,00	\$ 525.593,75	\$ 1.314.291,12	\$ 0,00	\$ 23.440.736,12
01/05/2017	31/05/2017	31	33,495	33,495	33,495	0,000791803	\$ 0,00	\$ 22.126.445,00	\$ 0,00	\$ 0,00	\$ 543.113,54	\$ 1.857.404,66	\$ 0,00	\$ 23.983.849,66
01/06/2017	30/06/2017	30	33,495	33,495	33,495	0,000791803	\$ 0,00	\$ 22.126.445,00	\$ 0,00	\$ 0,00	\$ 525.593,75	\$ 2.382.998,41	\$ 0,00	\$ 24.509.443,41
01/07/2017	31/07/2017	31	32,97	32,97	32,97	0,000780999	\$ 0,00	\$ 22.126.445,00	\$ 0,00	\$ 0,00	\$ 535.702,63	\$ 2.918.701,04	\$ 0,00	\$ 25.045.146,04
01/08/2017	31/08/2017	31	32,97	32,97	32,97	0,000780999	\$ 0,00	\$ 22.126.445,00	\$ 0,00	\$ 0,00	\$ 535.702,63	\$ 3.454.403,68	\$ 0,00	\$ 25.580.848,68
01/09/2017	30/09/2017	30	32,97	32,97	32,97	0,000780999	\$ 0,00	\$ 22.126.445,00	\$ 0,00	\$ 0,00	\$ 518.421,90	\$ 3.972.825,58	\$ 0,00	\$ 26.099.270,58
01/10/2017	31/10/2017	31	31,725	31,725	31,725	0,000755206	\$ 0,00	\$ 22.126.445,00	\$ 0,00	\$ 0,00	\$ 518.010,88	\$ 4.490.836,46	\$ 0,00	\$ 26.617.281,46
01/11/2017	30/11/2017	30	31,44	31,44	31,44	0,000749268	\$ 0,00	\$ 22.126.445,00	\$ 0,00	\$ 0,00	\$ 497.358,88	\$ 4.988.195,35	\$ 0,00	\$ 27.114.640,35
01/12/2017	31/12/2017	31	31,155	31,155	31,155	0,000743316	\$ 0,00	\$ 22.126.445,00	\$ 0,00	\$ 0,00	\$ 509.855,32	\$ 5.498.050,67	\$ 0,00	\$ 27.624.495,67

01/01/2018	31/01/2018	31	31,035	31,035	31,035	0,000740807	\$ 0,00	\$ 22.126.445,00	\$ 0,00	\$ 0,00	\$ 508.133,86	\$ 6.006.184,53	\$ 0,00	\$ 28.132.629,53
01/02/2018	28/02/2018	28	31,515	31,515	31,515	0,000750832	\$ 0,00	\$ 22.126.445,00	\$ 0,00	\$ 0,00	\$ 465.170,60	\$ 6.471.355,13	\$ 0,00	\$ 28.597.800,13
01/03/2018	31/03/2018	31	31,02	31,02	31,02	0,000740493	\$ 0,00	\$ 22.126.445,00	\$ 0,00	\$ 0,00	\$ 507.918,57	\$ 6.979.273,70	\$ 0,00	\$ 29.105.718,70
01/04/2018	30/04/2018	30	30,72	30,72	30,72	0,000734208	\$ 0,00	\$ 22.126.445,00	\$ 0,00	\$ 0,00	\$ 487.362,13	\$ 7.466.635,83	\$ 0,00	\$ 29.593.080,83
01/05/2018	31/05/2018	31	30,66	30,66	30,66	0,000732949	\$ 0,00	\$ 22.126.445,00	\$ 0,00	\$ 0,00	\$ 502.744,14	\$ 7.969.379,96	\$ 0,00	\$ 30.095.824,96
01/06/2018	30/06/2018	30	30,42	30,42	30,42	0,000727908	\$ 0,00	\$ 22.126.445,00	\$ 0,00	\$ 0,00	\$ 483.180,59	\$ 8.452.560,56	\$ 0,00	\$ 30.579.005,56
01/07/2018	31/07/2018	31	30,045	30,045	30,045	0,000720013	\$ 0,00	\$ 22.126.445,00	\$ 0,00	\$ 0,00	\$ 493.871,51	\$ 8.946.432,06	\$ 0,00	\$ 31.072.877,06
01/08/2018	31/08/2018	31	29,91	29,91	29,91	0,000717166	\$ 0,00	\$ 22.126.445,00	\$ 0,00	\$ 0,00	\$ 491.918,26	\$ 9.438.350,32	\$ 0,00	\$ 31.564.795,32
01/09/2018	30/09/2018	30	29,715	29,715	29,715	0,000713047	\$ 0,00	\$ 22.126.445,00	\$ 0,00	\$ 0,00	\$ 473.316,11	\$ 9.911.666,43	\$ 0,00	\$ 32.038.111,43
01/10/2018	31/10/2018	31	29,445	29,445	29,445	0,000707335	\$ 0,00	\$ 22.126.445,00	\$ 0,00	\$ 0,00	\$ 485.174,86	\$ 10.396.841,29	\$ 0,00	\$ 32.523.286,29
01/11/2018	30/11/2018	30	29,235	29,235	29,235	0,000702883	\$ 0,00	\$ 22.126.445,00	\$ 0,00	\$ 0,00	\$ 466.569,23	\$ 10.863.410,52	\$ 0,00	\$ 32.989.855,52
01/12/2018	31/12/2018	31	29,1	29,1	29,1	0,000700018	\$ 0,00	\$ 22.126.445,00	\$ 0,00	\$ 0,00	\$ 480.156,07	\$ 11.343.566,59	\$ 0,00	\$ 33.470.011,59
01/01/2019	31/01/2019	31	28,74	28,74	28,74	0,000692362	\$ 0,00	\$ 22.126.445,00	\$ 0,00	\$ 0,00	\$ 474.904,79	\$ 11.818.471,39	\$ 0,00	\$ 33.944.916,39
01/02/2019	28/02/2019	28	29,55	29,55	29,55	0,000709558	\$ 0,00	\$ 22.126.445,00	\$ 0,00	\$ 0,00	\$ 439.599,71	\$ 12.258.071,09	\$ 0,00	\$ 34.384.516,09
01/03/2019	31/03/2019	31	29,055	29,055	29,055	0,000699062	\$ 0,00	\$ 22.126.445,00	\$ 0,00	\$ 0,00	\$ 479.500,46	\$ 12.737.571,55	\$ 0,00	\$ 34.864.016,55
01/04/2019	30/04/2019	30	28,98	28,98	28,98	0,000697468	\$ 0,00	\$ 22.126.445,00	\$ 0,00	\$ 0,00	\$ 462.974,78	\$ 13.200.546,33	\$ 0,00	\$ 35.326.991,33
01/05/2019	31/05/2019	31	29,01	29,01	29,01	0,000698106	\$ 0,00	\$ 22.126.445,00	\$ 0,00	\$ 0,00	\$ 478.844,62	\$ 13.679.390,95	\$ 0,00	\$ 35.805.835,95
01/06/2019	30/06/2019	30	28,95	28,95	28,95	0,000696883	\$ 0,00	\$ 22.126.445,00	\$ 0,00	\$ 0,00	\$ 462.551,43	\$ 14.141.942,38	\$ 0,00	\$ 36.268.387,38
01/07/2019	31/07/2019	31	28,92	28,92	28,92	0,000696193	\$ 0,00	\$ 22.126.445,00	\$ 0,00	\$ 0,00	\$ 477.532,26	\$ 14.619.474,64	\$ 0,00	\$ 36.745.919,64
01/08/2019	31/08/2019	31	28,98	28,98	28,98	0,000697468	\$ 0,00	\$ 22.126.445,00	\$ 0,00	\$ 0,00	\$ 478.407,27	\$ 15.097.881,91	\$ 0,00	\$ 37.224.326,91
01/09/2019	30/09/2019	30	28,98	28,98	28,98	0,000697468	\$ 0,00	\$ 22.126.445,00	\$ 0,00	\$ 0,00	\$ 462.974,78	\$ 15.560.856,68	\$ 0,00	\$ 37.687.301,68
01/10/2019	31/10/2019	31	28,65	28,65	28,65	0,000690445	\$ 0,00	\$ 22.126.445,00	\$ 0,00	\$ 0,00	\$ 473.589,68	\$ 16.034.446,37	\$ 0,00	\$ 38.160.891,37
01/11/2019	30/11/2019	30	28,545	28,545	28,545	0,000688206	\$ 0,00	\$ 22.126.445,00	\$ 0,00	\$ 0,00	\$ 456.826,67	\$ 16.491.273,04	\$ 0,00	\$ 38.617.718,04
01/12/2019	31/12/2019	31	28,365	28,365	28,365	0,000684364	\$ 0,00	\$ 22.126.445,00	\$ 0,00	\$ 0,00	\$ 469.419,11	\$ 16.960.692,15	\$ 0,00	\$ 39.087.137,15
01/01/2020	31/01/2020	31	28,155	28,155	28,155	0,000679876	\$ 0,00	\$ 22.126.445,00	\$ 0,00	\$ 0,00	\$ 466.340,15	\$ 17.427.032,30	\$ 0,00	\$ 39.553.477,30
01/02/2020	29/02/2020	29	28,59	28,59	28,59	0,000689166	\$ 0,00	\$ 22.126.445,00	\$ 0,00	\$ 0,00	\$ 442.214,86	\$ 17.869.247,16	\$ 0,00	\$ 39.995.692,16
01/03/2020	31/03/2020	31	28,425	28,425	28,425	0,000685646	\$ 0,00	\$ 22.126.445,00	\$ 0,00	\$ 0,00	\$ 470.297,89	\$ 18.339.545,05	\$ 0,00	\$ 40.465.990,05
01/04/2020	30/04/2020	30	28,035	28,035	28,035	0,000677307	\$ 0,00	\$ 22.126.445,00	\$ 0,00	\$ 0,00	\$ 449.592,08	\$ 18.789.137,13	\$ 0,00	\$ 40.915.582,13
01/05/2020	31/05/2020	31	27,285	27,285	27,285	0,000661201	\$ 0,00	\$ 22.126.445,00	\$ 0,00	\$ 0,00	\$ 453.530,60	\$ 19.242.667,73	\$ 0,00	\$ 41.369.112,73
01/06/2020	30/06/2020	30	27,18	27,18	27,18	0,000658938	\$ 0,00	\$ 22.126.445,00	\$ 0,00	\$ 0,00	\$ 437.398,77	\$ 19.680.066,49	\$ 0,00	\$ 41.806.511,49
01/07/2020	31/07/2020	31	27,18	27,18	27,18	0,000658938	\$ 0,00	\$ 22.126.445,00	\$ 0,00	\$ 0,00	\$ 451.978,72	\$ 20.132.045,22	\$ 0,00	\$ 42.258.490,22
01/08/2020	31/08/2020	31	27,435	27,435	27,435	0,00066443	\$ 0,00	\$ 22.126.445,00	\$ 0,00	\$ 0,00	\$ 455.745,36	\$ 20.587.790,58	\$ 0,00	\$ 42.714.235,58
01/09/2020	30/09/2020	30	27,525	27,525	27,525	0,000666365	\$ 0,00	\$ 22.126.445,00	\$ 0,00	\$ 0,00	\$ 442.328,68	\$ 21.030.119,26	\$ 0,00	\$ 43.156.564,26
01/10/2020	31/10/2020	31	27,135	27,135	27,135	0,000657968	\$ 0,00	\$ 22.126.445,00	\$ 0,00	\$ 0,00	\$ 451.313,24	\$ 21.481.432,51	\$ 0,00	\$ 43.607.877,51
01/11/2020	30/11/2020	30	26,76	26,76	26,76	0,00064987	\$ 0,00	\$ 22.126.445,00	\$ 0,00	\$ 0,00	\$ 431.379,09	\$ 21.912.811,60	\$ 0,00	\$ 44.039.256,60
01/12/2020	31/12/2020	31	26,19	26,19	26,19	0,000637514	\$ 0,00	\$ 22.126.445,00	\$ 0,00	\$ 0,00	\$ 437.283,57	\$ 22.350.095,17	\$ 0,00	\$ 44.476.540,17
01/01/2021	31/01/2021	31	25,98	25,98	25,98	0,000632948	\$ 0,00	\$ 22.126.445,00	\$ 0,00	\$ 0,00	\$ 434.151,64	\$ 22.784.246,81	\$ 0,00	\$ 44.910.691,81
01/02/2021	28/02/2021	28	26,31	26,31	26,31	0,00064012	\$ 0,00	\$ 22.126.445,00	\$ 0,00	\$ 0,00	\$ 396.580,18	\$ 23.180.826,99	\$ 0,00	\$ 45.307.271,99
01/03/2021	31/03/2021	31	26,115	26,115	26,115	0,000635884	\$ 0,00	\$ 22.126.445,00	\$ 0,00	\$ 0,00	\$ 436.165,62	\$ 23.616.992,61	\$ 0,00	\$ 45.743.437,61
01/04/2021	30/04/2021	30	25,965	25,965	25,965	0,000632622	\$ 0,00	\$ 22.126.445,00	\$ 0,00	\$ 0,00	\$ 419.930,06	\$ 24.036.922,67	\$ 0,00	\$ 46.163.367,67
01/05/2021	31/05/2021	31	25,83	25,83	25,83	0,000629682	\$ 0,00	\$ 22.126.445,00	\$ 0,00	\$ 0,00	\$ 431.911,36	\$ 24.468.834,03	\$ 0,00	\$ 46.595.279,03
01/06/2021	30/06/2021	30	25,815	25,815	25,815	0,000629355	\$ 0,00	\$ 22.126.445,00	\$ 0,00	\$ 0,00	\$ 417.761,79	\$ 24.886.595,82	\$ 0,00	\$ 47.013.040,82
01/07/2021	31/07/2021	31	25,77	25,77	25,77	0,000628374	\$ 0,00	\$ 22.126.445,00	\$ 0,00	\$ 0,00	\$ 431.014,50	\$ 25.317.610,32	\$ 0,00	\$ 47.444.055,32
01/08/2021	31/08/2021	31	25,86	25,86	25,86	0,000630336	\$ 0,00	\$ 22.126.445,00	\$ 0,00	\$ 0,00	\$ 432.359,63	\$ 25.749.969,94	\$ 0,00	\$ 47.876.414,94
01/09/2021	30/09/2021	30	25,785	25,785	25,785	0,000628701	\$ 0,00	\$ 22.126.445,00	\$ 0,00	\$ 0,00	\$ 417.327,82	\$ 26.167.297,77	\$ 0,00	\$ 48.293.742,77
01/10/2021	31/10/2021	31	25,62	25,62	25,62	0,000625103	\$ 0,00	\$ 22.126.445,00	\$ 0,00	\$ 0,00	\$ 428.770,48	\$ 26.596.068,25	\$ 0,00	\$ 48.722.513,25
01/11/2021	30/11/2021	30	25,905	25,905	25,905	0,000631316	\$ 0,00	\$ 22.126.445,00	\$ 0,00	\$ 0,00	\$ 419.063,06	\$ 27.015.131,31	\$ 0,00	\$ 49.141.576,31
01/12/2021	31/12/2021	31	26,19	26,19	26,19	0,000637514	\$ 0,00	\$ 22.126.445,00	\$ 0,00	\$ 0,00	\$ 437.283,57	\$ 27.452.414,88	\$ 0,00	\$ 49.578.859,88
01/01/2022	31/01/2022	31	26,49	26,49	26,49	0,000644024	\$ 0,00	\$ 22.126.445,00	\$ 0,00	\$ 0,00	\$ 441.748,75	\$ 27.894.163,64	\$ 0,00	\$ 50.020.608,64
01/02/2022	28/02/2022	28	27,45	27,45	27,45	0,000664752	\$ 0,00	\$ 22.126.445,00	\$ 0,00	\$ 0,00	\$ 411.840,89	\$ 28.306.004,53	\$ 0,00	\$ 50.432.449,53
01/03/2022	31/03/2022	31	27,705	27,705	27,705	0,000670232	\$ 0,00	\$ 22.126.445,00	\$ 0,00	\$ 0,00	\$ 459.725,39	\$ 28.765.729,91	\$ 0,00	\$ 50.892.174,91
01/04/2022	30/04/2022	30	28,575	28,575	28,575	0,000688846	\$ 0,00	\$ 22.126.445,00	\$ 0,00	\$ 0,00	\$ 457.251,35	\$ 29.222.981,26	\$ 0,00	\$ 51.349.426,26
01/05/2022	31/05/2022	31	29,565	29,565	29,565	0,000709875	\$ 0,00	\$ 22.126.445,00	\$ 0,00	\$ 0,00	\$ 486.917,40	\$ 29.709.898,66	\$ 0,00	\$ 51.836.343,66
01/06/2022	30/06/2022	30	30,6	30,6	30,6	0,00073169	\$ 0,00	\$ 22.126.445,00	\$ 0,00	\$ 0,00	\$ 485.690,66	\$ 30.195.589,32	\$ 0,00	\$ 52.322.034,32
01/07/2022	31/07/2022	31	31,92	31,92	31,92	0,000759262	\$ 0,00	\$ 22.126.445,00	\$ 0,00	\$ 0,00	\$ 520.792,87	\$ 30.716.382,19	\$ 0,00	\$ 52.842.827,19
01/08/2022	31/08/2022	31	33,315	33,315	33,315	0,000788104	\$ 0,00	\$ 22.126.445,00	\$ 0,00	\$ 0,00	\$ 540.575,94	\$ 31.256.958,13	\$ 0,00	\$ 53.383.403,13
01/09/2022	30/09/2022	30	35,25	35,25	35,25	0,000827616	\$ 0,00	\$ 22.126.445,00	\$ 0,00	\$ 0,00	\$ 549.365,68	\$ 31.806.323,81	\$ 0,00	\$ 53.932.768,81

01/10/2022	31/10/2022	31	36,915	36,915	36,915	0,000861165	\$ 0,00	\$ 22.126.445,00	\$ 0,00	\$ 0,00	\$ 590.690,40	\$ 32.397.014,21	\$ 0,00	\$ 54.523.459,21
01/11/2022	30/11/2022	30	38,67	38,67	38,67	0,000896091	\$ 0,00	\$ 22.126.445,00	\$ 0,00	\$ 0,00	\$ 594.819,37	\$ 32.991.833,57	\$ 0,00	\$ 55.118.278,57
01/12/2022	31/12/2022	31	41,46	41,46	41,46	0,000950717	\$ 0,00	\$ 22.126.445,00	\$ 0,00	\$ 0,00	\$ 652.115,52	\$ 33.643.949,09	\$ 0,00	\$ 55.770.394,09
01/01/2023	31/01/2023	31	43,26	43,26	43,26	0,000985392	\$ 0,00	\$ 22.126.445,00	\$ 0,00	\$ 0,00	\$ 675.899,85	\$ 34.319.848,94	\$ 0,00	\$ 56.446.293,94
01/02/2023	28/02/2023	28	45,27	45,27	45,27	0,001023603	\$ 0,00	\$ 22.126.445,00	\$ 0,00	\$ 0,00	\$ 634.163,28	\$ 34.954.012,22	\$ 0,00	\$ 57.080.457,22
01/03/2023	16/03/2023	16	46,26	46,26	46,26	0,00104223	\$ 0,00	\$ 22.126.445,00	\$ 0,00	\$ 0,00	\$ 368.973,35	\$ 35.322.985,57	\$ 0,00	\$ 57.449.430,57

Asunto	Valor
Capital	\$ 22.126.445,00
Capitales Adicionados	\$ 0,00
Total Capital	\$ 22.126.445,00
Total Interés de Plazo	\$ 0,00
Total Interés Mora	\$ 35.322.985,57
Total a Pagar	\$ 57.449.430,57
- Abonos	\$ 0,00
Neto a Pagar	\$ 57.449.430,57

Observaciones:



## RESUMEN LIQUIDACION DEL CREDITO

FACTURA 6454	
Asunto	Valor
Capital	\$ 429.861.209,00
Capitales Adicionados	\$ 0,00
Total Capital	\$ 429.861.209,00
Total Interés de Plazo	\$ 0,00
Total Interés Mora	\$ 737.365.522,20
Total a Pagar	\$ 1.167.226.731,20
- Abonos	\$ 0,00
<b>Neto a Pagar</b>	<b>\$ 1.167.226.731,20</b>

FACTURA 6450	
Asunto	Valor
Capital	\$ 285.050.590,00
Capitales Adicionados	\$ 0,00
Total Capital	\$ 285.050.590,00
Total Interés de Plazo	\$ 0,00
Total Interés Mora	\$ 487.878.777,91
Total a Pagar	\$ 772.929.367,91
- Abonos	\$ 0,00
<b>Neto a Pagar</b>	<b>\$ 772.929.367,91</b>

FACTURA 6451	
Asunto	Valor
Capital	\$ 267.427.456,00
Capitales Adicionados	\$ 0,00
Total Capital	\$ 267.427.456,00
Total Interés de Plazo	\$ 0,00
Total Interés Mora	\$ 452.476.862,55
Total a Pagar	\$ 719.904.318,55
- Abonos	\$ 0,00
<b>Neto a Pagar</b>	<b>\$ 719.904.318,55</b>

FACTURA 6525	
Asunto	Valor
Capital	\$ 277.869.531,00
Capitales Adicionados	\$ 0,00
Total Capital	\$ 277.869.531,00
Total Interés de Plazo	\$ 0,00
Total Interés Mora	\$ 460.012.763,00
Total a Pagar	\$ 737.882.294,00
- Abonos	\$ 0,00
<b>Neto a Pagar</b>	<b>\$ 737.882.294,00</b>

FACTURA 6526	
Asunto	Valor
Capital	\$ 194.632.986,00
Capitales Adicionados	\$ 0,00
Total Capital	\$ 194.632.986,00
Total Interés de Plazo	\$ 0,00
Total Interés Mora	\$ 321.302.326,20
Total a Pagar	\$ 515.935.312,20
- Abonos	\$ 0,00
<b>Neto a Pagar</b>	<b>\$ 515.935.312,20</b>

FACTURA 6527	
Asunto	Valor
Capital	\$ 175.408.000,00
Capitales Adicionados	\$ 0,00
Total Capital	\$ 175.408.000,00
Total Interés de Plazo	\$ 0,00
Total Interés Mora	\$ 288.880.264,14
Total a Pagar	\$ 464.288.264,14
- Abonos	\$ 0,00
<b>Neto a Pagar</b>	<b>\$ 464.288.264,14</b>

FACTURA 5993	
Asunto	Valor
Capital	\$ 22.126.445,00
Capitales Adicionados	\$ 0,00
Total Capital	\$ 22.126.445,00
Total Interés de Plazo	\$ 0,00
Total Interés Mora	\$ 35.322.985,57
Total a Pagar	\$ 57.449.430,57
- Abonos	\$ 0,00
<b>Neto a Pagar</b>	<b>\$ 57.449.430,57</b>

RESUMEN FINAL	
Asunto	Valor
Capital	\$ 1.652.376.217,00
Capitales Adicionados	\$ 0,00
Total Capital	\$ 1.652.376.217,00
Total Interés de Plazo	\$ 0,00
Total Interés Mora	\$ 2.783.239.501,57
<b>Total a Pagar</b>	<b>\$ 4.435.615.718,57</b>
- Abonos	\$ 1.525.808.417
<b>Pend Pago Credito</b>	<b>\$ 2.909.807.302</b>
<b>Pend Pago Costas</b>	<b>\$ 82.000.000</b>
<b>Pendiente de Pago</b>	<b>\$ 2.991.807.302</b>

**Superintendencia de Sociedades Radicado No. 2023-01-008299 / Solicitud ...**

notificaciones@lois.com.co | VIE. JUN. 9 5:01 P. M. | 2 minutos leídos | 02

**Señores:****Superintendencia de Sociedades****Radicado No. 2023-01-008299****Email:** [webmaster@supersociedades.gov.co](mailto:webmaster@supersociedades.gov.co)**REFERENCIA:** Proceso Ejecutivo Singular De Mayor Cuantía.**DEMANDANTE:** Salazar Ferro Ingenieros S.A.S**DEMANDADOS:** CSS Constructores S.A, Constructora Norberto Odebrecht S.A, (en liquidación), ESTUDIOS RUTA DEL SOL-CONSOL**RADICADO PROCESO EJECUTIVO:** 11001310300620190065200.**ASUNTO:** Solicitud de conversión de conversión del título de depósito judicial remitido por el Juzgado Sexto Civil del Circuito de Bogotá.

**JUAN LUIS PÉREZ ESCOBAR**, abogado en ejercicio, identificado con la cédula de ciudadanía No. 1.067.858.166 de Montería, domiciliado en la ciudad de Bogotá D.C. y portador de la Tarjeta Profesional No. 222.772 del Consejo Superior de la Judicatura, actuando en calidad de apoderado especial de la sociedad **SALAZAR FERRO INGENIEROS S.A hoy S.F.I S.A.S**, identificada con NIT 860.055.913-6, tal como consta en el Certificado de Existencia y Representación Legal expedido por la Cámara de Comercio de Bogotá, quien actúa como demandante dentro del Proceso de la referencia; por medio del presente escrito le solicitamos que le dé cumplimiento a la orden emitida por el Juzgado Sexto Civil del Circuito de Bogotá en el oficio N° 154 del 16 de marzo de 2023, conforme al memorial adjunto.

Con el acostumbrado respeto,

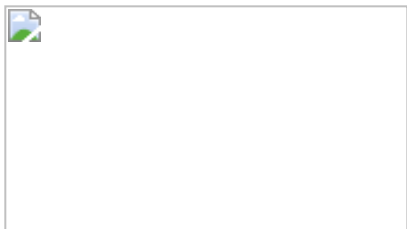
**Juan Luis Pérez Escobar**

Socio

Löis Consulting Group

T [+57 320 345 9688](tel:+573203459688)C [juan.perez@lois.com.co](mailto:juan.perez@lois.com.co)W [lois.com.co](http://lois.com.co)

Bogotá - Barranquilla - Villavicencio - Montería

Agende Una Consultoría

Diagnóstico Datos Personales

**2 Attachment(s)**



230609 ESCRITO SUPERIN... .pdf  
224 KB



2019-00652..pdf  
3.4 MB

**SOLICITUD CON ALCANCES DE PETICIÓN**

notificaciones@lois.com.co | MAR. OCT. 3 6:38 P. M. | 1 minutos leídos | 05

Octubre, 3 de 2023

**Señores:****SUPERINTENDENCIA DE SOCIEDADES****Email:****REFERENCIA:** Proceso Ejecutivo Singular De Mayor Cuantía.**DEMANDANTE:** Salazar Ferro Ingenieros S.A.S**DEMANDADOS:** CSS Constructores S.A, Constructora Norberto Odebrecht S.A, ESTUDIOS RUTA DEL SOL-CONSOL**RADICADO:** 11001310300620190065200**ASUNTO:** Segunda solicitud de conversión del título de depósito judicial 400100008544316

**JUAN LUIS PÉREZ ESCOBAR**, abogado en ejercicio, identificado con la cédula de ciudadanía No. 1.067.858.166 de Montería, domiciliado en la ciudad de Bogotá D.C. y portador de la Tarjeta Profesional No. 222.772 del Consejo Superior de la Judicatura, actuando en calidad de apoderado especial de la sociedad **SALAZAR FERRO INGENIEROS S.A hoy S.F.I S.A.S**, identificada con NIT 860.055.913-6, tal como consta en el Certificado de Existencia y Representación Legal expedido por la Cámara de Comercio de Bogotá, quien actúa como demandante dentro del Proceso de la referencia; por medio del presente escrito le solicitamos que le dé cumplimiento prioritario a la orden emitida por el Juzgado Sexto Civil del Circuito de Bogotá en el oficio No 154 del 16 de marzo de 2023 y oficio No 441 del 29 de agosto de 2023, conforme lo que se indica en el memorial anexo juntos con sus soportes.

**5 Attachment(s)**231003 PETICIÓN ESCRITO... .pdf  
385.5 KBCopia de 167ConstanciaEnv... .pdf  
332.7 KBSuperintendencia de Socied... .pdf  
150.1 KB



2019-00652 soporte para r... .pdf

3.4 MB



16CorreoApoderadoCONSOL.pdf

186.8 KB

**Respuesta automática: SOLICITUD CON ALCANCES DE PETICIÓN**webmaster@SUPERSOCIEDADES.GOV.CO | MAR. OCT. 3 6:41 P. M. | 1 minutos leídos

---

“La Superintendencia de Sociedades se permite informarle que el correo electrónico que usted envió al buzón [webmaster@supersociedades.gov.co](mailto:webmaster@supersociedades.gov.co) se encuentra en proceso de radicación, pronto le estará llegando un correo electrónico con el número del radicado correspondiente y/o información en caso que se deba completar el correo electrónico para el proceso de radicación.

Este correo es únicamente informativo y es de uso exclusivo del destinatario(a), puede contener información privilegiada y/o confidencial. Si no es usted el destinatario(a) deberá borrarlo inmediatamente. Queda notificado que el mal uso, divulgación no autorizada, alteración y/o modificación malintencionada sobre este mensaje y sus anexos quedan estrictamente prohibidos y pueden ser legalmente sancionados.

Le recomendamos incorporar la dirección [webmaster@supersociedades.gov.co](mailto:webmaster@supersociedades.gov.co) a su lista de contactos, ahora mismo, para asegurarse de que nuestros mensajes no sean catalogados como Correo no deseado o Spam, absténgase de responder o reenviar este mensaje.”

**RE: SOLICITUD CON ALCANCES DE PETICIÓN**

webmaster@SUPERSOCIEDADES.GOV.CO | MIÉ. OCT. 4 10:17 A. M. | 4 minutos leídos

Apreciado usuario,

*La Superintendencia de Sociedades se permite informarle que de acuerdo a su solicitud se le asignó el número de radicado: 2023-01-803282*

*Este correo es únicamente informativo y de uso exclusivo del destinatario(a), puede contener información privilegiada y/o confidencial. Si usted no es el destinatario(a) deberá borrarlo inmediatamente y notificar a su emisor. Queda notificado que el mal uso, divulgación no autorizada, alteración y/o modificación malintencionada sobre este mensaje y sus anexos quedan estrictamente prohibidos y pueden ser legalmente sancionados.*

*Por favor absténgase de responder o reenviar este mensaje."*

Le recomendamos incorporar la dirección [webmaster@supersociedades.gov.co](mailto:webmaster@supersociedades.gov.co) a su lista de contactos, ahora mismo, para asegurarse de que nuestros mensajes no sean catalogados como Correo no deseado o Spam, absténgase de responder o reenviar este mensaje."

Cordialmente,



Superintendencia de Sociedades

Av. El Dorado No. 51-80, Bogotá 111321, Colombia

Tel. (571) 2201000

**AVISO LEGAL:** *Este correo electrónico, incluyendo cualquier información adjunta, es emitido para la(s) persona(s) o sociedad(es) nombrada(s) y puede contener información sujeta a reserva y/o confidencialidad. Usted no deberá divulgar, difundir, copiar, socializar o usar esta información sin autorización previa del emisor o titular de la información. Si Ud. no es el destinatario nombrado, por favor borre este mensaje y notifique a su emisor.*

**De:** Notificaciones Lois <[notificaciones@lois.com.co](mailto:notificaciones@lois.com.co)>

**Enviado:** martes, 3 de octubre de 2023 18:38

**Para:** [webmaster@supersociedades.gov.co](mailto:webmaster@supersociedades.gov.co) <[webmaster@SUPERSOCIEDADES.GOV.CO](mailto:webmaster@SUPERSOCIEDADES.GOV.CO)>; [laguadogiraldo@yaho.com](mailto:laguadogiraldo@yaho.com)

**Cc:** ssalazar <[ssalazar@sfnas.com](mailto:ssalazar@sfnas.com)>

**Asunto:** SOLICITUD CON ALCANCES DE PETICIÓN

Octubre, 3 de 2023

**Señores:**

**SUPERINTENDENCIA DE SOCIEDADES**

**Email:**

**REFERENCIA:** Proceso Ejecutivo Singular De Mayor Cuantía.

**DEMANDANTE:** Salazar Ferro Ingenieros S.A.S

**DEMANDADOS:** CSS Constructores S.A, Constructora Norberto Odebrecht S.A, ESTUDIOS RUTA DEL SOL-CONSOL

**RADICADO:** 11001310300620190065200

**ASUNTO:** Segunda solicitud de conversión del título de depósito judicial 400100008544316

**JUAN LUIS PÉREZ ESCOBAR**, abogado en ejercicio, identificado con la cédula de ciudadanía No. 1.067.858.166 de Montería, domiciliado en la ciudad de Bogotá D.C. y portador de la Tarjeta Profesional No. 222.772 del Consejo Superior de la Judicatura, actuando en calidad de apoderado especial de la sociedad **SALAZAR FERRO INGENIEROS S.A hoy S.FI S.A.S**, identificada con NIT 860.055.913-6, tal como consta en el Certificado de Existencia y Representación Legal expedido por la Cámara de Comercio de Bogotá, quien actúa como demandante dentro del Proceso de la referencia; por medio del presente escrito le solicitamos que le dé cumplimiento prioritario a la orden emitida por el Juzgado Sexto Civil del Circuito de Bogotá en el oficio No 154 del 16 de marzo de 2023 y oficio No 441 del 29 de agosto de 2023, conforme lo que se indica en el memorial anexo juntos con sus soportes.



## Fwd: MEMORIAL URGENTE

notificaciones@lois.com.co | MAR. JUN. 13 11:23 A. M. | < 1 minutos leídos | 1

---

Notificaciones Lois

---

===== Forwarded Message =====

From : [notificaciones@lois.com.co](mailto:notificaciones@lois.com.co)

To : [j06cctobta@cendoj.ramajudicial.gov.co](mailto:j06cctobta@cendoj.ramajudicial.gov.co)

Cc :

[dariolaguadoinsolvencia@yahoo.com](mailto:dariolaguadoinsolvencia@yahoo.com), [joseamoralesf@gmail.com](mailto:joseamoralesf@gmail.com), [notificaciones@episol.com.co](mailto:notificaciones@episol.com.co), [notificaciones@css-constructores.com.co](mailto:notificaciones@css-constructores.com.co)

Date : vie, 19 may 2023 16:09:11 -0500

Subject : MEMORIAL URGENTE

===== Forwarded Message =====

### 1 Attachment(s)



190523 MEMORIAL PARA E... .pdf  
212.3 KB

**RAD No 2019-00652**

Juzgado 06 Civil Circuito - Bogotá - Bogotá D.C. &lt;j06cctobta@cendoj.ramajudicial.gov.co&gt;

Mar 29/08/2023 11:04

Para:WEBMASTER@SUPERSOCIEDADES.GOV.CO &lt;webmaster@SUPERSOCIEDADES.GOV.CO&gt;

 1 archivos adjuntos (39 KB)

2019-00652 Super.pdf;



**RAMA JUDICIAL DEL PODER PÚBLICO**  
**JUZGADO SEXTO CIVIL DEL CIRCUITO**  
**CARRERA 9 No 11-45 PISO 5°. BOGOTÁ, D. C.**  
[Jo6cctobta@cendoj.ramajudicial.gov.co](mailto:Jo6cctobta@cendoj.ramajudicial.gov.co)  
**TELÉFONO 2820169**

Cordial Saludo,

De acuerdo a lo dispuesto en el Art 11 de la Ley 2213 de 2022 (anexo), remito Oficio 441 ordenado en el proceso de la referencia, para su trámite y fines pertinentes.

“Artículo 11. COMUNICACIONES, OFICIOS Y DESPACHOS. Todas las comunicaciones, oficios y despachos con cualquier destinatario, se surtirán por el medio técnico disponible, ¡como lo autoriza el artículo 111 del Código General del Proceso. Los secretarios o los funcionarios que hagan sus veces remitirán las comunicaciones necesarias para dar cumplimiento a las órdenes judiciales mediante mensaje de datos, dirigidas a cualquier entidad pública, privada o particulares, las cuales se presumen auténticas y no podrán desconocerse siempre que provengan del correo electrónico oficial de la autoridad judicial.”

Por lo anterior, es deber de este Despacho dar cumplimiento a la presente Ley, esto es, enviar las comunicaciones ordenadas dentro del proceso a entidades públicas, privadas y particulares por medio del correo electrónico.

Finalmente, se informa que la presente ley entro a regir a partir de su promulgación y deroga las normas que le sean contrarias.

Sin otro particular,



SECRETARIA JUZGADO SEXTO CIVIL DEL CIRCUITO DE BOGOTÁ

**AVISO DE CONFIDENCIALIDAD:** Este correo electrónico contiene información de la Rama Judicial de Colombia. Si no es el destinatario de este correo y lo recibió por error comuníquelo de inmediato, respondiendo al remitente y eliminando cualquier copia que pueda tener del mismo. Si no es el destinatario, no podrá usar su contenido, de hacerlo podría tener consecuencias legales como las contenidas en la Ley 1273 del 5 de enero de 2009 y todas las que le apliquen. Si es el destinatario, le corresponde mantener reserva en general sobre la información de este mensaje, sus documentos y/o archivos adjuntos, a no ser que exista una autorización explícita. Antes de imprimir este correo, considere si es realmente necesario hacerlo, recuerde que puede guardarlo como un archivo digital.

Oficio No. 441

Bogotá D.C., 10 de agosto de 2023

Señores  
SUPERINTENDENCIA DE SOCIEDADES  
Coordinación Grupo de Apoyo Judicial  
ANGELA PATRICIA MORTIGO MURCIA  
La ciudad

REF: EJECUTIVO SINGULAR No. 11001-31-03-006-2019-00652-00 de SALAZAR FERRO INGENIEROS S.A. Hoy S.F.I. S.A.S. NIT 860.055.913-6 contra CSS CONSTRUCTORES S.A., CONSTRUCTORA NORBERTO ODEBRECHT S.A., como integrantes del CONSORCIO CONSTRUCTOR RUTA DEL SOLCONSOL NIT 900.352.728-8.

**(AL CONTESTAR CITE LA REFERENCIA COMPLETA Y EL CORREO ELECTRONICO DE SU ENTIDAD)**

Dando cumplimiento a lo dispuesto en auto de fecha dieciocho (18) de julio de dos mil veintitrés (2023), se ordenó requerirlos para que proceda a dejar a disposición del proceso de la referencia, la suma de **\$492.600.805,00.**, que corresponden a la prorrata en favor de los aquí demandados CSS Constructores SA y Estudios y Proyectos del Sol - Episol S.A.S- respecto de los niveles de participación en el Consorcio Constructor Ruta del Sol., dineros que se extraen del depósito judicial No. 400100008544316 por valor de \$2.479.000.000.00., conforme a lo resuelto en auto del 2 de marzo de 2023 (archivo 124).

**Para los fines anteriores, se le informa la cuenta judicial de este despacho No. 110012031006 código 110013103006 del Banco Agrario de Colombia.**

Se remite el expediente para que obre dentro del trámite de reorganización [11001310300620190065200](https://www.cendoj.gov.co/11001310300620190065200)

Sírvase proceder de conformidad.

Atentamente,

*(Firma electrónica)*

**MAYRA ALEJANDRA CAMPOS MUÑOZ**  
Secretaria

Firmado Por:

Mayra Alejandra Campos Muñoz

Secretaria

Juzgado De Circuito

Civil 006  
Bogotá, D.C. - Bogotá D.C.,

Este documento fue generado con firma electrónica y cuenta con plena validez jurídica,  
conforme a lo dispuesto en la Ley 527/99 y el decreto reglamentario 2364/12

Código de verificación: **d25621f6d58282969d24646db6038e5b9c001f66708dcb998b56b317c422ecac**

Documento generado en 18/08/2023 04:32:18 PM

**Descargue el archivo y valide éste documento electrónico en la siguiente URL:**  
**<https://procesojudicial.ramajudicial.gov.co/FirmaElectronica>**

## Entregado: RAD No 2019-00652

postmaster@supersociedades.gov.co <postmaster@supersociedades.gov.co>

Mar 29/08/2023 11:06

Para:WEBMASTER@SUPERSOCIEDADES.GOV.CO <webmaster@SUPERSOCIEDADES.GOV.CO>

 1 archivos adjuntos (69 KB)

RAD No 2019-00652;

### **El mensaje se entregó a los siguientes destinatarios:**

[WEBMASTER@SUPERSOCIEDADES.GOV.CO](mailto:WEBMASTER@SUPERSOCIEDADES.GOV.CO)

Asunto: RAD No 2019-00652

Octubre, 3 de 2023

**Señores:**  
**SUPERINTENDENCIA DE SOCIEDADES**  
**Email:**

**REFERENCIA:** Proceso Ejecutivo Singular De Mayor Cuantía.  
**DEMANDANTE:** Salazar Ferro Ingenieros S.A.S  
**DEMANDADOS:** CSS Constructores S.A, Constructora Norberto Odebrecht S.A, ESTUDIOS RUTA DEL SOL-CONSOL  
**RADICADO:** 11001310300620190065200

**ASUNTO:** Segunda solicitud de conversión del título de depósito judicial 400100008544316

**JUAN LUIS PÉREZ ESCOBAR**, abogado en ejercicio, identificado con la cédula de ciudadanía No. 1.067.858.166 de Montería, domiciliado en la ciudad de Bogotá D.C. y portador de la Tarjeta Profesional No. 222.772 del Consejo Superior de la Judicatura, actuando en calidad de apoderado especial de la sociedad **SALAZAR FERRO INGENIEROS S.A hoy S.F.I S.A.S**, identificada con NIT 860.055.913-6, tal como consta en el Certificado de Existencia y Representación Legal expedido por la Cámara de Comercio de Bogotá, quien actúa como demandante dentro del Proceso de la referencia; por medio del presente escrito le solicitamos que le dé cumplimiento prioritario a la orden emitida por el Juzgado Sexto Civil del Circuito de Bogotá en el oficio N° 154 del 16 de marzo de 2023 y oficio N° 441 del 29 de agosto de 2023, solicitud que se eleva con alcances de Derecho de petición, conforme a los siguientes:

#### **i. ANTECEDENTES**

1. En cumplimiento del auto emitido el 23 de febrero de 2022 por el Juzgado 6° Civil del Circuito de Bogotá, se procede el día 27 de julio de 2022 a remitir a la Superintendencia de Sociedades copia del presente proceso en el que aparecía como demandado la Constructora Norberto Odebrecht SA en liquidación. (Ver archivo “79ConversionSuper” del expediente digital). Junto con la copia del expediente se remitió a la Superintendencia, el título de depósito judicial 400100008544316 por la suma de \$2.479.000.000.

2. El día 16 de febrero de 2023, el Dr. DARIO LAGUADA MONSALVO, en calidad de liquidador de la sociedad Constructora Norberto Odebrecht S.A, remite escrito al Juzgado Sexto Civil del circuito de Bogotá, donde se adelanta el proceso ejecutivo adelantado por SFI, escrito que lleva consignado la siguiente de fraccionamiento del título trasladado a la Superintendencia de Sociedades, así:

**1.-** Certificar que a la concursada le corresponde la suma de \$1.986.399.195,°° porque así lo dispone el artículo 2.2.2.4.2.48 del DUR: “De conformidad con lo dispuesto en el artículo 4° de la Ley 1116 de 2006, la totalidad de los bienes del deudor **sean o no bienes en garantía**, así como la totalidad de sus acreedores quedan vinculados al proceso de liquidación judicial a partir de su iniciación

**2.-** Fraccionar los títulos disponibles en ese sentido.

2. Ahora bien, por auto 2023-01-008299 dictado por Superintendencia de Sociedades dentro del Proceso de liquidación judicial de la Constructora Norberto Odebrecht S.A. – Liquidador Darío Laguado Monsalve – Expediente 25.742, esta Superintendencia requirió al “Juzgado Sexto (6) Civil del Circuito de Bogotá, para que certifique el valor otorgado de dicha caución, por el demandado Constructora Norberto Odebrecht S.A. en Liquidación Judicial”.

3. Por otra parte, mediante memorial del 2 de abril de 2022, esta representación solicitó al Despacho que, si bien el depósito judicial por \$2.479.000.000, se constituyó a nombre de la CONSTRUCTORA NORBERTO ODEBRECHT S.A (En liquidación), en realidad, estos dineros fueron aportados por el Consorcio Constructor Ruta del Sol CONSOL. La razón por la cual no se incluyeron a los consorciados CSS y EPISOL en la constitución del depósito judicial es que quien detentaba en aquella época la representación administrativa y legal del Consorcio era La Constructora Norberto Odebrecht, hoy en liquidación. En realidad, se trataba de un tema administrativo y de celeridad.

4. Lo propio sucede con el dinero embargado por la suma de \$724.353.000. Esta suma también salió de las cuentas bancarias del hoy extinto CONSOL y en consecuencia corresponde proporcionalmente a los tres consorciados, según la participación de cada uno en el consorcio, como se detalla enseguida.

5. La participación de la CONSTRUCTORA NORBERTO ODEBRECHT S.A (En liquidación), dentro del consorcio CONSOL, es de 62.01%. El porcentaje de participación de CSS Constructores es de: 4.99% y el porcentaje de participación de Episol, es del 33.00%.

6. Nuestra petición fue coadyuvada en más de una oportunidad – ver archivo “71LiquidadorRequiere” del expediente digital, por el liquidador de la Constructora Norberto Odebrecht, Doctor Darío Laguado Monsalve, quien manifestó en relación con la Conversión o división del depósito judicial por \$2.479.000.000 y de la suma de \$724.353.000.000

*“Requerir **POR SEGUNDA VEZ** al Juzgado 6 Civil del Circuito de Bogotá para que de manera inmediata (i) le dé cumplimiento al auto 439-000250 del 11 de enero de 2022; (ii) ponga de manera inmediata a disposición del concurso la suma total de **\$1.986.399.195**,\*\* que corresponde al 62.01% de los dineros que reposan en el Banco Agrario a órdenes del Juzgado Sexto Civil del Circuito de Bogotá con ocasión de un embargo sobre la cuenta bancaria del Consorcio y la constitución de una caución, todo eso afectando recursos en los que la concursaba participa en un 62.01%; y (iii) radique en el expediente las constancias del acatamiento de esa orden”.*

7. El Dr. Laguado sumó acertadamente \$2.479.000.000 correspondientes a la caución prestada más \$724.353.000, correspondientes al dinero embargado, ambas sumas de propiedad del Consorcio CONSOL, arrojando un total de \$3.203.353.000. A esta última cifra le sacó el 62.01%, correspondiente al porcentaje de la Constructora Norberto Odebrecht, en el consorcio CONSOL, y solicitó al despacho también acertadamente enviar a la Superintendencia de Sociedades la suma de \$1.986.399.195 a la que esta entidad en liquidación tiene derecho.

8. Dada la insistencia por la devolución del dinero enviado a la Superintendencia de Sociedades, el Juzgado Sexto Civil del Circuito de Bogotá rectifica su proceder y mediante Auto del 02 de marzo de 2023 el Juzgado Sexto Civil del Circuito de Bogotá, decide ordenar lo siguiente:

*“ (...) No hay duda entonces en que, del total de \$3.203.353.000 (Sumatoria de caución judicial más embargo), le corresponden a la Constructora Norberto Odebrecht, en liquidación, la suma de \$1.986.399.195 (62.01%). El saldo, esto es la suma de \$1.216.953.805, son recursos que pertenecen en sus respectivos porcentajes a Episol (33%) y CSS (4.9%).*

*Vista la solicitud del liquidador de la sociedad Norberto Odebrecht, ya que el título judicial 400100008544316 por valor de \$2.479.000.000 fue constituido por el Consorcio Ruta del Sol, para este proceso, pero convertido para el proceso de liquidación que se tramita en la Supersociedades, el valor que se garantiza por la Constructora Norberto Odebrecht S.A., en razón a su porcentaje en el consorcio es de \$1.537.227.900. (62.01%) Por lo tanto, la Superintendencia deberá remitir a este despacho la suma de \$941.772.100 que corresponde al valor del porcentaje que el consorcio Ruta del Sol garantizaron a las demandadas CSS Constructores SA y Estudios y Proyectos del Sol - Episol S.A.S- (37.99%) (...).”*



9. Decisión que fue remitida a la Superintendencia de Sociedades con directriz de realizar la conversión del título conforme los porcentajes que le corresponden a cada sociedad en calidad de consorciadas, orden que fue dada mediante oficio N° 154 del 16 de marzo de 2023, pese a lo anterior, a la fecha la entidad no ha procedido con la operación.

10. Mediante memorial del 17 de marzo de 2023, el Dr. **JOSE ARTURO MORALES FERIA**, apoderado de las sociedades CSS Constructores SA y Estudios y Proyectos del Sol - Episol S.A.S, solicita la terminación del proceso por pago total de la obligación, discriminando los siguientes valores:

CONCEPTO	VALOR A DISPOSICIÓN DEL JUZGADO
Caución inicial del Consorcio Constructor Ruta del Sol -CONSOL- por valor de \$2.479.000.000. Mediante auto del 2 de marzo de 2023, se dispuso que \$941.772.100 seguían siendo parte del proceso en razón a la participación consorcial de Episol S.A.S. y CSS S.A. en CONSOL (37.99%).	\$941.772.100
Embargos a cuenta bancaria de CONSOL por valor de \$724.353.000, de los cuales, tal como se concluye del auto del 2 de marzo de 2023, el 37.99% hacen parte del proceso en razón a la participación consorcial de Episol S.A.S. y CSS S.A. en CONSOL, esto es, \$275.181.705.	\$275.181.705
Segunda caución de \$2.479.000.000 presentada a favor de Episol S.A.S. y CSS S.A., aceptada por el Juzgado mediante auto del 2 de marzo de 2023.	\$2.479.000.000
<b>TOTAL</b>	<b>\$ 3.695.953.805</b>

De las sumas indicadas se relaciona el valor que corresponde a CSS Constructores SA y Estudios y Proyectos del Sol - Episol S.A.S como miembros del consorcio Constructor Ruta del Sol-CONSOL, dineros que fueron remitido por el Juzgado Sexto Civil del circuito de Bogotá, desde el pasado mes de julio de 2022.

11. El día 9 de junio de 2023, eleve petición al correo de la Superintendencia de Sociedades con copia al Dr. DARIO LAGUADA MONSALVO, en calidad de liquidador de la sociedad Constructora Norberto Odebrecht S.A, sin que a la fecha se hubiese recibido respuesta de la entidad en cuanto a realizar conversión del título a cargo del proceso ejecutivo 11001310300620190065200 que cursa en el Juzgado Sexto Civil del circuito de Bogotá.

12. El Juzgado Sexto Civil del circuito de Bogotá mediante auto del 18 de julio de 2023, se pronuncia respecto a las diferentes solicitudes realizadas al interior del proceso y decide ordenar nuevo requerimiento a la Superintendencia de Sociedades con el fin de que obedezca la orden de conversión del título conforme los porcentajes que le corresponden a cada sociedad en calidad de consorciadas. Dando alcances a dicha orden se expide el oficio N° 441 del 29 de agosto de 2023, donde se ordena:

**(AL CONTESTAR CITE LA REFERENCIA COMPLETA Y EL CORREO ELECTRONICO DE SU ENTIDAD)**

Dando cumplimiento a lo dispuesto en auto de fecha dieciocho (18) de julio de dos mil veintitres (2023), se ordenó requerirlos para que proceda a dejar a disposición del proceso de la referencia, la suma de **\$492.600.805,00.**, que corresponden a la prorrata en favor de los aquí demandados CSS Constructores SA y Estudios y Proyectos del Sol - Episol S.A.S- respecto de los niveles de participación en el Consorcio Constructor Ruta del Sol., dineros que se extraen del depósito judicial No. 400100008544316 por valor de \$2.479.000.000.00., conforme a lo resuelto en auto del 2 de marzo de 2023 (archivo 124).

13. Así las cosas, ante el incumplimiento manifiesto de la Superintendencia de Sociedades a la orden de conversión de títulos consignada en el oficio N° 154 de abril de 2023 y oficio N° 441 del 29 de agosto de 2023, se le recuerda que sustraerse del cumplimiento de una sentencia o resolución judicial se encuentra tipificada en nuestro ordenamiento penal, en su artículo 454 el cual reza:

**“Artículo 454. Fraude a resolución judicial o administrativa de policía**

El que por cualquier medio se sustraiga al cumplimiento de obligación impuesta en resolución judicial o administrativa de policía, incurrirá en prisión de uno (1) a cuatro (4) años y multa de cinco (5) a cincuenta (50) salarios mínimos legales mensuales vigentes”.

**ii. SOLICITUD**

- 2.1 Teniendo en cuenta los antecedentes, solicito al Despacho del Intendente de conocimiento dentro del proceso de liquidación de la sociedad Constructora Norberto Odebrecht S.A, que proceda de manera inmediata con la conversión de los títulos que el Juzgado Sexto Civil del Circuito de Montería realizó a ordenes de dicho proceso cuando lo que procede es lo ordenado en el auto del 02 de marzo de 2023, comunicado a la Superintendencia de Sociedades mediante oficio N° 154 de marzo de 2023 y el oficio N° 441 del 29 de agosto de 2023.
- 2.2 En línea de los anterior, proceder a remitir al proceso de la referencia la suma de \$941.772.100 que corresponde al treinta y siete punto noventa y nueve por ciento (37.99%) que le corresponde a las sociedades CSS Constructores SA y Estudios y Proyectos del Sol - Episol S.A.S en calidad de consorciados; suma que en todo caso ya se encuentra relacionada como pago por parte del apoderado de las demandadas con miras a dar por terminado el proceso.

**iii. NOTIFICACIONES**

Email: [juan.perez@lois.com.co](mailto:juan.perez@lois.com.co) - [notificaciones@lois.com.co](mailto:notificaciones@lois.com.co)

Con el acostumbrado respeto,



**JUAN LUIS PEREZ ESCOBAR**  
C.C. No. 1.067.838.166 de Montería.  
T.P. No. 222.772 del C. S. de la J.



**Señores:**  
**Superintendencia de Sociedades**  
**Radicado No. 2023-01-008299**  
**Email: [webmaster@supersociedades.gov.co](mailto:webmaster@supersociedades.gov.co)**

**REFERENCIA:** Proceso Ejecutivo Singular De Mayor Cuantía.  
**DEMANDANTE:** Salazar Ferro Ingenieros S.A.S  
**DEMANDADOS:** CSS Constructores S.A, Constructora Norberto Odebrecht S.A, (en liquidación), ESTUDIOS RUTA DEL SOL-CONSOL  
**RADICADO PROCESO EJECUTIVO:** 11001310300620190065200.

**ASUNTO:** Solicitud de conversión de conversión del título de depósito judicial remitido por el Juzgado Sexto Civil del Circuito de Bogotá.

**JUAN LUIS PÉREZ ESCOBAR**, abogado en ejercicio, identificado con la cédula de ciudadanía No. 1.067.858.166 de Montería, domiciliado en la ciudad de Bogotá D.C. y portador de la Tarjeta Profesional No. 222.772 del Consejo Superior de la Judicatura, actuando en calidad de apoderado especial de la sociedad **SALAZAR FERRO INGENIEROS S.A hoy S.F.I S.A.S**, identificada con NIT 860.055.913-6, tal como consta en el Certificado de Existencia y Representación Legal expedido por la Cámara de Comercio de Bogotá, quien actúa como demandante dentro del Proceso de la referencia; por medio del presente escrito le solicitamos que le dé cumplimiento a la orden emitida por el Juzgado Sexto Civil del Circuito de Bogotá en el oficio N° 154 del 16 de marzo de 2023, conforme a los siguientes:

#### **i. ANTECEDENTES**

1. En cumplimiento del auto del 23 de febrero de 2022, el día 27 de julio de 2022, el Juzgado Sexto Civil del Circuito de Bogotá, remitió a la Superintendencia de Sociedades copia del presente proceso en el que aparecía como demandado la Constructora Norberto Odebrecht SA en liquidación. (Ver archivo “79ConversionSuper” del expediente digital). Junto con la copia del expediente se remitió a la Superintendencia, el título de depósito judicial 400100008544316 por la suma de \$2.479.000.000.
2. Ahora bien, por auto 2023-01-008299 dictado por Superintendencia de Sociedades dentro del Proceso de liquidación judicial de la Constructora Norberto Odebrecht S.A. – Liquidador Darío Laguado Monsalve – Expediente 25.742, la Superintendencia requirió al “Juzgado Sexto Civil del Circuito de Bogotá, para que certifique el valor otorgado de dicha caución, por el demandado Constructora Norberto Odebrecht S.A. en Liquidación Judicial”.
3. Por otra parte, mediante memorial del 2 de abril de 2022, el apoderado de las sociedades demandadas dentro del proceso ejecutivo, le solicitó al Despacho que, si bien el depósito judicial por \$2.479.000.000, se constituyó a nombre de la CONSTRUCTORA NORBERTO ODEBRECHT S.A (En liquidación), en realidad, estos dineros fueron aportados por el Consorcio Constructor Ruta del Sol CONSOL. La razón por la cual no se incluyeron a los consorciados CSS y EPISOL en la constitución del depósito judicial es que quien detentaba en aquella época la representación administrativa

y legal del Consorcio era La Constructora Norberto Odebrecht, hoy en liquidación. En realidad, se trataba de un tema administrativo y de celeridad.

4. Lo propio sucede con el dinero embargado por la suma de \$724.353.000. Esta suma también salió de las cuentas bancarias del hoy extinto CONSOL y en consecuencia corresponde proporcionalmente a los tres consorciados, según la participación de cada uno en el consorcio, como se detalla enseguida.

5. La participación de la CONSTRUTORA NORBERTO ODEBRECHT S.A (En liquidación), dentro del consorcio CONSOL, es de 62.01%. El porcentaje de participación de CSS Constructores es de: 4.99% y el porcentaje de participación de Episol, es del 33.00%.

6. La anterior petición fue coadyuvada en más de una oportunidad – ver archivo “71LiquidadorRequiere” del expediente digital, por el liquidador de la Constructora Norberto Odebrecht, Doctor Darío Laguado Monsalve, quien manifestó en relación con la Conversión o división del depósito judicial por \$2.479.000.000 y de la suma de \$724.353.000.000

*“Requerir **POR SEGUNDA VEZ** al Juzgado 6 Civil del Circuito de Bogotá para que de manera inmediata (i) le dé cumplimiento al auto 439-000250 del 11 de enero de 2022; (ii) ponga de manera inmediata a disposición del concurso la suma total de **\$1.986.399.195**,\*\* que corresponde al 62.01% de los dineros que reposan en el Banco Agrario a órdenes del Juzgado Sexto Civil del Circuito de Bogotá con ocasión de un embargo sobre la cuenta bancaria del Consorcio y la constitución de una caución, todo eso afectando recursos en los que la concursaba participa en un 62.01%; y (iii) radique en el expediente las constancias del acatamiento de esa orden”.*

7. El Dr. Laguado sumó acertadamente \$2.479.000.000 correspondientes a la caución prestada más \$724.353.000, correspondientes al dinero embargado, ambas sumas de propiedad del Consorcio CONSOL, arrojando un total de \$3.203.353.000. A esta última cifra le sacó el 62.01%, correspondiente al porcentaje de la Constructora Norberto Odebrecht, en el consorcio CONSOL, y solicitó al despacho también acertadamente enviar a la Superintendencia de Sociedades la suma de \$1.986.399.195 a la que esta entidad en liquidación tiene derecho.

8. Mediante Auto del 02 de marzo de 2023 el Juzgado Sexto Civil del Circuito de Bogotá, decide ordenar lo siguiente:

*“JUZGADO SEXTO CIVIL DEL CIRCUITO DE BOGOTÁ Carrera 9 No. 11-45, Torre Central, Complejo Virrey, Piso 5 j06cctobta@cendoj.ramajudicial.gov.co Bogotá D.C., dos (2) de marzo de dos mil veintitrés (2023) RAD: 2019-652.*

*Vista la solicitud del liquidador de la sociedad Norberto Odebrecht, ya que el título judicial 400100008544316 por valor de \$2.479.000.000 fue constituido por el Consorcio Ruta del Sol, para este proceso, pero convertido para el proceso de liquidación que se tramita en la Supersociedades, el valor que se garantiza por la Constructora Norberto Odebrecht S.A., en razón a su porcentaje en el consorcio es de \$1.537.227.900. (62.01%).*

*Por lo tanto, la Superintendencia deberá remitir a este despacho la suma de \$941.772.100 que corresponde al valor del porcentaje que el consorcio Ruta del Sol garantizaron a las demandadas CSS Constructores SA y Estudios y Proyectos del Sol - Episol S.A.S- (37.99%).*

*Pero, como para este proceso, también se dejó a disposición el título por valor de \$724.353.000 proveniente del embargo de una cuenta del Consorcio Ruta del Sol en el Banco de Bogotá, corresponde para la liquidación de la sociedad Norberto Oderbrecht la suma de \$449.171295; suma de dinero que se restará de la que se dijo debe enviar la Supersociedades, quedando entonces el valor a remitir a este despacho y para este proceso la suma de \$492.600.805, en la cuenta judicial de este despacho N° 110012031006 código 110013103006 del Banco Agrario De Colombia.*

*Ahora, si bien es cierto consta en el expediente un certificado de depósito a término del Banco Av Villas, aportado por la sociedad Colombiana de Licitaciones y Concesiones S.A. – CONCECOL S.A.S, en el que se cauciona únicamente a los demandados CSS Constructores SA y Estudios y Proyectos del Sol - Episol S.A.S que son los demandados que continúan vinculados al proceso. Por lo tanto, de esa caución no se dejará a disposición, ningún valor para la liquidación de la Sociedad Norberto Odebrecht.*

*Por Secretaría infórmese al Liquidador de lo aquí indicado NOTIFÍQUESE,*

*La presente providencia se notifica por Estado Electrónico No. 15, el 3 de marzo de 2023. (Art. 9° Ley 2213 de 2022).”*

9. Decisión que fue remitida a la Superintendencia de Sociedades con directriz de realizar la conversión del título conforme los porcentajes que le corresponden a cada sociedad en calidad de consorciadas, orden que fue dada mediante oficio N° 154 del 16 de marzo de 2023, pese a lo anterior, a la fecha la entidad no ha procedido con la operación.

10. Mediante memorial del 17 de marzo de 2023, el Dr. **JOSE ARTURO MORALES FERIA**, apoderado de las sociedades CSS Constructores SA y Estudios y Proyectos del Sol - Episol S.A.S, acepta la liquidación del **crédito** presentada por S.F.I dentro del proceso de la referencia y en dicho escrito relaciona las sumas que aportadas al proceso de liquidación de la sociedad Constructora Norberto Odebrecht S.A en liquidación con miras a que el proceso finalice por pago total de la obligación.

11. Así las cosas, ante el incumplimiento manifiesto de la Superintendencia de Sociedades a la orden de conversión de títulos consignada en el oficio N° 154 de abril de 2023, se le recuerda que sustraerse del cumplimiento de una sentencia o resolución judicial se encuentra tipificada en nuestro ordenamiento penal, en su artículo 454 el cual reza:

#### **“Artículo 454. Fraude a resolución judicial o administrativa de policía**

El que por cualquier medio se sustraiga al cumplimiento de obligación impuesta en resolución judicial o administrativa de policía, incurrirá en prisión de uno (1) a cuatro (4) años y multa de cinco (5) a cincuenta (50) salarios mínimos legales mensuales vigentes”.

## **ii. SOLICITUD**

**2.1** Teniendo en cuenta los antecedentes, solicito al Despacho del Juez de conocimiento dentro del proceso de liquidación de la sociedad Constructora Norberto Odebrecht S.A, que proceda de manera inmediata con la conversión de los títulos que el Juzgado Sexto Civil del Circuito de Montería realizó a ordenes de dicho proceso

cuando lo que procede es lo ordenado en el auto del 02 de marzo de 2023, comunicado a la Superintendencia de Sociedades mediante oficio N° 154 de marzo de 2023.

2.2 En línea de los anterior, proceder a remitir al proceso de la referencia la suma de \$492.600.805 que corresponde al treinta y siete punto noventa y nueve por ciento (37.99%) que le corresponde a las sociedades CSS Constructores SA y Estudios y Proyectos del Sol - Episol S.A.S en calidad de consorciados; suma que en todo caso ya se encuentra relacionada como pago por parte del apoderado de las demandadas con miras a dar por terminado el proceso.

### iii. NOTIFICACIONES

Email: [juan.perez@lois.com.co](mailto:juan.perez@lois.com.co) - [notificaciones@lois.com.co](mailto:notificaciones@lois.com.co)

Con el acostumbrado respeto,



**JUAN LUIS PEREZ ESCOBAR**  
C.C. No. 1.067.858.166 de Montería.  
T.P. No. 222.772 del C. S. de la J.

Señor

**JUZGADO SEXTO CIVIL DEL CIRCUITO DE BOGOTÁ**

**j06cctobta@cendoj.ramajudicial.gov.co**

E. S. D.

**Referencia:** Ejecutivo Singular de Mayor cuantía

**Radicado No.** 2019-00652

**Demandante:** SALAZAR FERRO INGENIEROS S.A hoy S.F.I S.A.S

**Demandado:** CONSTRUCTORA NORBERTO DE ODEBRECHT CSS CONSTRUCTORES S.A ESTUDIOS Y PROYECTOS DEL SOL S.A.S integrantes del CONSORCIO CONSTRUCTOR RUTA DEL SOL – CONSOL

**Asunto:** Memorial reiterando solicitudes

**JUAN LUIS PÉREZ ESCOBAR**, abogado en ejercicio, identificado con la cédula de ciudadanía No. 1.067.858.166 de Montería, domiciliado en la ciudad de Bogotá D.C. y portador de la Tarjeta Profesional No. 222.772 del Consejo Superior de la Judicatura, actuando en calidad de apoderado especial de la sociedad **SALAZAR FERRO INGENIEROS S.A hoy S.F.I S.A.S**, identificada con NIT 860.055.913-6, tal como consta en el Certificado de Existencia y Representación Legal expedido por la Cámara de Comercio de Bogotá, quien actúa como demandante dentro del Proceso de la referencia; respetuosamente me permito por este escrito solicitarle al despacho para que se sirva realizar las siguientes solicitudes:

- (i) Hacer entrega de los títulos que se encuentran a cargo del proceso de la referencia a los ejecutantes.
- (ii) Dado que dentro de las sumas relacionadas por los Demandados, como pago de la obligación a mi cliente se encuentra el Certificado de Depósito a Término No. 2066572-1 del Banco AV Villas, endosado en garantía a favor del presente proceso y Despacho judicial de conocimiento”, título valor que se constituyó con la suma a capital de DOS MIL CUATROCIENTOS SETENTA Y NUEVE MILLONES DE PESOS (\$2.479.000.000), se proceda a solicitarle a los demandados el envío inmediato del título valor endosado, ordenar al banco AVVILLAS la no renovación del título valor y, además que redima inmediatamente el CDT y que transfiera la suma total del capital por la cual se constituyó a la parte ejecutante. Conforme de indico en el auto del 02 de marzo de 2023.
- (iii) Solicitar a la Superintendencia de sociedad la conversión del porcentaje de participación que tienen las sociedades CSS CONSTRUCTORES S.A ESTUDIOS y PROYECTOS DEL SOL S.A.S, dentro de los dineros remitidos al trámite de Liquidación de la sociedad CONSTRUCTORA NORBERTO DE ODEBRECHT.



- (iv) No dar por terminado el proceso, hasta tanto se perfeccione la entrega de las sumas relacionadas como pago de la obligación, en el memorial presentado por el apoderado de la parte demandada el 17 de marzo de 2023.

Con el acostumbrado respeto,



**JUAN LUIS PEREZ ESCOBAR**  
C.C. No. 1.067.858.166 de Montería.  
T.P. No. 222.772 del C. S. de la J. \_\_\_\_\_

**LIQUIDADOR SOLICITA CERTIFICAR ANTE LA SUPERSOCIEDADES QUE AL CONCURSO SE DEBE ENVIAR EL 62.01% DE LA TOTALIDAD DE LOS RECURSOS. Ejecutivo de Salazar Fierro Ingenieros S.A. vs Construtora Norberto Odebrecht S.A. en liquidación judicial ( NIT: 800155291-...**

DARIO LAGUADO MONSALVE <dariolaguadoinsolvencia@yahoo.com>

Jue 16/02/2023 15:08

Para: juan.perez@lois.com.co <juan.perez@lois.com.co>;notificaciones@lois.com.co <notificaciones@lois.com.co>;Juzgado 06 Civil Circuito - Bogotá - Bogotá D.C. <j06cctobta@cendoj.ramajudicial.gov.co>;Proindesa - Notificaciones Episol <notificaciones@episol.com.co>;notificaciones@css-construtores.com <notificaciones@css-construtores.com>;Javier German Mejia Munoz <javier.mejia@episol.com.co>;Diana Marcela Calderon Gomez <diana.calderon@episol.com.co>;CSS-JUAN GONZALEZ <juan.gonzalez@css-construtores.com>;CSS-ULDY DELGADO <uldy.delgado@css-construtores.com>;gerencia <gerencia@impactoabogados.com>

Bogotá D.C., 16 de febrero de 2023

Señor Juez  
**Sexto Civil del Circuito de Bogotá**  
E. S. D.

**Ref: Ejecutivo de Salazar Fierro Ingenieros S.A. vs  
Construtora Norberto Odebrecht S.A. en liquidación  
judicial ( NIT: 800155291-4 ) y otros. Expediente 2019-652**

Respetado Señor Juez:

**DARIO LAGUADO MONSALVE**, actuando como liquidador de los activos de la compañía de la referencia y como abogado en ejercicio que soy, respetuosamente

### **SOLICITO**

1.- Certificar ante la Superintendencia de Sociedades que los dineros que le pertenecen a la sucursal **CONSTRUTORA NORBERTO ODEBRECHT S.A. EN LIQUIDACION JUDICIAL (Nit: 800.155.291-4)**, corresponden al 62.01% de la **TOTALIDAD** de los recursos que reposan en ese Despacho, es decir, el valor de la *caución* que se otorgó y el valor del dinero que se *embargó y sustrajo de la cuenta del consorcio* y que el Banco de Bogotá remitió a ese Despacho.

2.- Convertir los títulos judiciales a favor de la Superintendencia de Sociedades para enviar el 62.01% de la totalidad de lo disponible, es decir, la suma total de **\$1.986.399.195,°°**

Mi solicitud se apoya en los siguientes elementos de hecho y de derecho, así:

1.- El día 14 de febrero la Superintendencia de Sociedades mediante oficio 415-30302 devolvió a ese Juzgado el proceso ejecutivo y solicitó certificar el valor de los dineros que le pertenecen a la concursada.

2.- Desde un principio los memoriales que he radicado ante ese Juzgado han estado encaminados a solicitar que a la quiebra se debe enviar el 62.01% de los dineros que reposaban en ese Despacho y mi dicho fue llevado ante la SuperSociedades por cuanto el propio juzgado había afirmado que todo lo relacionado con los dineros era competencia de la Supersociedades (véase auto de junio de 2022)

**CONSTRUTORA NORBERTO ODEBRECHT S.A. EN LIQUIDACION JUDICIAL  
SUCURSAL DE SOCIEDAD EXTRANJERA  
Nit: 800.155.291-4 Expediente: 25742**

Finalmente, NEGAR la solicitud de adición del auto del 24 de febrero del año 2022, que ordena remitir el proceso a la Superintendencia de Sociedades, junto con el depósito efectuado por la CONSTRUCTORANORBERTO ODEBRECHT S.A. (En liquidación), ello, en razón a que tal como lo manifiesta el solicitante, el título que hoy se disputa fue consignado por dicha sociedad, en aras de lograr el levantamiento de medidas cautelares, sin que se haya probado cosa distinta. Ahora, de considerar el apoderado que el título pertenece a Consorcio Consol, y no a la mitadada sociedad, será un asunto que debe debatir ante la Superintendencia de

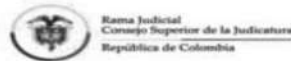

Sociedades, con el fin de acreditar que dicho dinero no es un activo de la sociedad en liquidación.

**3.-** Sin embargo, la Superintendencia de Sociedades no resolvió mi solicitud, sino que optó por devolver el expediente y pedir la certificación, así que le ruego a ese Juzgado corregir el yerro que explica el envío de únicamente uno de los títulos judiciales, porque es bien sabido que el error en una providencia no obliga a persistir en él. Veamos:

**3.1.-** Desde que se inició el proceso concursal y recibí la sucursal, he sostenido que la concursada tiene una participación del 62.01% en los dineros embargados y en la caución que se prestó en el proceso ejecutivo y que ese era el valor que debía formar parte de la masa activa del concurso, no solo porque así lo dispone la ley (El artículo 2.2.2.4.2.48 del DUR expresamente ordena que: “De conformidad con lo dispuesto en el artículo 4° de la Ley 1116 de 2006, la totalidad de los bienes del deudor **sean o no bienes en garantía**, así como la totalidad de sus acreedores quedan vinculados al proceso de liquidación judicial a partir de su iniciación”), sin porque así lo informó la administración saliente, sino porque los estados financieros de la Construtora muestran ese % de participación respecto de los dineros embargados y la caución misma, es decir, al concurso se debía enviar la suma total de **\$1.986.399.195,00** que son producto de la siguiente operación matemática:

530

Número del Título	Documento Demandante	Nombre	Estado	Fecha Constitución	Fecha de Pago	Valor
4011020727904	80055913	SALAZAR FERRO INGENIEROS SAS	IMPRESO ENTREGADO	12/03/2015	NO APLICA	\$ 2.479.000.000,00
4011020726413	80055913	FERRIO SA SRI SAS INGENIEROS SALAZAR	IMPRESO ENTREGADO	23/03/2015	NO APLICA	\$ 724.353.000,00
Total Valor						\$ 3.203.353.000,00

<b>VALOR CONSIGNADO EN BANCO AGRARIO A TITULO DE CAUCION</b>	<b>\$ 2.479.000.000,00</b>
Consortiado	%
Construtora Norberto Odebrecht S.A. en liquidación judicial (62.01%)	\$ 1.537.227.900,00
Episol SAS (33%)	\$ 818.070.000,00
CSS Constructores S.A. (4.99%)	\$ 123.702.100,00
<b>Total</b>	<b>\$ 2.479.000.000,00</b>

**CONSTRUTORA NORBERTO ODEBRECHT S.A. EN LIQUIDACION JUDICIAL  
SUCURSAL DE SOCIEDAD EXTRANJERA**

Nit: 800.155.291-4 Expediente: 25742

<b>VALOR EXTRAIDO DE LA CUENTA BANCARIA DEL CONSORCIO EN BANCO DE BOGOTA</b>	<b>\$ 724.353.000,00</b>
Consortiado	%
Construtora Norberto Odebrecht S.A. en liquidación judicial (62.01%)	\$ 449.171.295,30
Episol SAS (33%)	\$ 239.036.490,00
CSS Constructores S.A. (4.99%)	\$ 36.145.214,70
<b>Total</b>	<b>\$ 724.353.000,00</b>
<b>TOTAL, A NOMBRE DE LA CONCURSADA (62.01%)</b>	<b>\$ 1.986.399.195,30</b>

**3.2.-** En el expediente del proceso ejecutivo consta lo que sigue y que podría explicar la actuación del Juzgado:

**a.-** El mandamiento de pago se libró contra las tres personas jurídicas que integran el CONSORCIO CONSOL, pero no contra el Consorcio:

REPUBLICA DE COLOMBIA  
RAMA JUDICIAL DEL PODER PUBLICO



**JUZGADO SEXTO CIVIL DEL CIRCUITO DE BOGOTÁ**  
Bogotá D.C., veintitrés de septiembre de dos mil diecinueve  
Radicado No. 110013 103006 2019 00 652 00

**INADMITE** la anterior demanda, para que en el término de cinco días so pena de rechazo, la subsane de la siguiente forma:

- 1.- Corrijase la demanda dirigiéndola en contra de los integrantes del consorcio, ya en la forma en que se indica, del consorcio y de sus socios.
- 2.- Aclárense las pretensiones relacionadas con intereses de mora, toda vez que se solicitan desde la fecha de exigibilidad de las obligaciones, fecha en la que el demandado se encuentre dentro del plazo concedido para pagar.

Del escrito submisorio, aléguese copia para el archivo del Juzgado, de aquí y sus anexos para el traslado del(los) demandado(s), dando observancia a lo dispuesto en el artículo 89 del C.C.P.

NOTIFIQUESE,



**RINALDO HUERTAS**  
JUEZ

CONSTRUTORA NORBERTO ODEBRECHT S.A. EN LIQUIDACION JUDICIAL  
SUCURSAL DE SOCIEDAD EXTRANJERA  
Nit: 800.155.291-4 Expediente: 25742

Doctor  
JUEZ SEXTO CIVIL DEL CIRCUITO DE BOGOTÁ D.C.  
E.S.D.

Radicado: 2019 00 652 00  
Proceso: EJECUTIVO SINGULAR  
Demandante: SALAZAR FERRO INGENIEROS S.A hoy S.F.I SAS  
Demandados: CONSORCIO CONSTRUCTOR RUTA DEL SOL - CONSOL y otros.

SEPTIEMBRE 2019  
BOGOTÁ 6 CIVIL CTO.  
Fol. 44

ASUNTO: SUBSANACIÓN DEMANDA

YINERY JHOHANA SOGAMOSO RICO, mayor de edad, domiciliada y residente en la ciudad de Bogotá D.C., identificada con la cédula de ciudadanía No.1.010.173.182 de Bogotá y portadora de la Tarjeta Profesional No. 286.830 expedida por el Consejo Superior de la Judicatura, obrando en calidad de apoderada judicial de la sociedad SALAZAR FERRO INGENIEROS S.A hoy S.F.I SAS, identificada con el Nit. 860.055.913-6, dando cumplimiento a lo ordenado mediante auto inadmisorio de demanda de fecha 23 de septiembre de 2019, notificado por estado No. 138 fijado el día 24 de septiembre de 2019 y emitido en el proceso de la referencia, me permito presentar escrito de subsanación en los siguientes términos:

1. Se aclara que las sociedades CSS CONSTRUCTORES S.A identificada con Nit.832.006.599-5, CONSTRUCTORA NORBERTO ODEBRECHT S.A identificada con Nit.800.155.291-4 y ESTUDIOS Y PROYECTOS DEL SOL S.A.S identificada con Nit.900.192.242 son demandadas en calidad de integrantes del CONSORCIO CONSTRUCTOR RUTA DEL SOL - CONSOL.
2. Se aclaran en las pretensiones SEGUNDA, CUARTA, SEXTA, OCTAVA, DÉCIMA, DÉCIMA SEGUNDA y DÉCIMA CUARTA, la fecha en la cual se hizo exigible la obligación.
3. Se allega escrito de subsanación de demanda para el archivo del Juzgado y traslado.
4. Se hace entrega de 1 cd como mensaje de datos, el cual contiene copia del escrito de subsanación.

Agradezco sirva continuar con el respectivo trámite.

Del señor Juez,

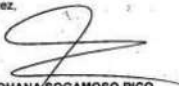
  
YINERY JHOHANA SOGAMOSO RICO  
C.C. 1.010.173.182 de Bogotá  
T.P. 286.830 del C.S de la J

Bogotá, D.C., diecisiete (17) de octubre de dos mil diecinueve (2019)

Radicado No. 110013 103006 2019 00 652 00

Subsanada en debida forma la demanda y cumplidos como se encuentran los requisitos establecidos en los arts. 422, 424 y 430 del Código General del Proceso, el despacho dispone:

1.- LIBRAR MANDAMIENTO DE PAGO por la vía del EJECUTIVO SINGULAR a favor de SALAZAR FERRO INGENIEROS S.A. hoy S.F.I. SAS contra CSS CONSTRUCTORES S.A., CONSTRUCTORA NORBERTO ODEBRECHT S.A., ESTUDIOS Y PROYECTOS DEL SOL SAS, como integrantes del CONSORCIO RUTA DEL SOL - CONSOL, por las siguientes sumas de dinero:

- 1.1- \$1.652.376.217, por concepto capital contenido en ocho (8) facturas de venta que se relacionan a continuación:

FACTURA No.	VENCIMIENTO	VALOR
6454	15/09/16	\$429.861.209
6450	20/09/16	\$289.050.920
6451	18/10/16	\$297.427.459
6525	03/12/16	\$277.869.531
6526	07/12/16	\$194.632.986
6527	12/12/16	\$175.408.000
6593	14/02/17	\$22.126.445
TOTAL		\$1.652.376.217

**CONSTRUTORA NORBERTO ODEBRECHT S.A. EN LIQUIDACION JUDICIAL**  
**SUCURSAL DE SOCIEDAD EXTRANJERA**  
**Nit: 800.155.291-4 Expediente: 25742**

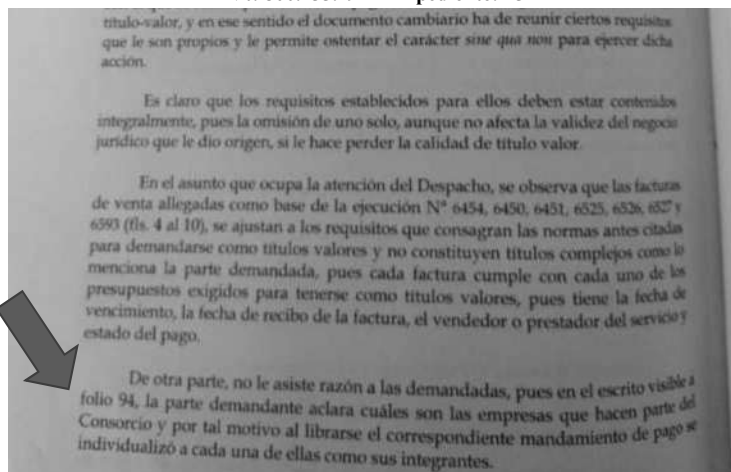

**b.-** En varios memoriales la apoderada de la parte demandada sostuvo ante el Juzgado 6 Civil del Circuito de Bogotá que, a pesar de lo anterior, la parte actora (yo sostengo que algún lapsus sucedió en el Banco, porque en el oficio de embargo se dijo que los demandados eran X,Y y Z como integrantes del Consorcio, pero no que el demandado fuera el Consorcio y aun así el Banco de Bogotá le envió al Juzgado los recursos que estaban en la cuenta corriente del Consorcio) no actuó de conformidad y embargó dineros de un tercero, el Consorcio Consol:

*"1. Mediante auto del 9 de diciembre de 2.019, el Señor Juez ordenó algunas medidas cautelares, dentro del presente proceso. Frente a lo cual, el 12 de diciembre de 2.019, la abogada Yiseth Bibiana Salazar, apoderada de la parte demandada solicitó que se fijara caución conforme a lo estipulado en los artículos 602 y SS del CGP.*

*2. El Despacho dictó el auto de fecha del 20 de febrero de 2.020, mediante el cual ordena que se preste caución por la suma de \$2.479.000.000.*

*3. El día 6 de marzo de 2.020 apareció en el sitio de este Despacho, dentro de la página del Consejo Superior de la Judicatura, una anotación que decía que los oficios (de embargo), habían sido firmados. Frente a esta situación, el mismo 6 de marzo de 2.020, radiqué en su Despacho un memorial en el que le informé la intención de la parte demandada de prestar la caución ordenada por su auto del 20 de febrero de 2.020, advirtiéndole que nos encontrábamos en término para hacerlo.*

*4. Con la intención de prevenir al máximo que se causara un daño a los demandados, mediante memorial del 9 de marzo de 2.020, la suscrita reiteró al Despacho la solicitud de "suspender de inmediato la entrega de los oficios de embargo", advirtiéndole que al hacerlo se causaría un grave desequilibrio procesal.*

*5. Finalmente, mediante memorial del 13 de marzo de 2.020, aporte al Despacho la caución prestada en el Banco Agrario de Colombia por la suma de \$2.479.000.000, dentro del término otorgado por el auto que la ordenó.*

*6. El día 9 de julio de 2020 envié por medio del correo electrónico la solicitud de suspensión de práctica de medidas cautelares dirigido al correo del juzgado con fundamento en lo antes expuesto y aportando las pruebas, pero no se ha obtenido respuesta aún.*

*7. El día 10 de julio de 2020 envié correo electrónico al juzgado solicitando cita virtual con el fin de poder acceder al expediente, debido a la urgencia que requiere el asunto y a la fecha de hoy no he tenido respuesta por parte del juzgado.*

*8. El día 10 de septiembre de 2020 la abogada de la parte demandante envía mediante correo electrónico los oficios de embargo No. 0577 radicados en diferentes entidades bancarias, sin que en primer lugar el Despacho le diera trámite a los memoriales antes mencionados, ni mucho menos que se hubiere pronunciado sobre lo estipulado en el artículo 604 del CGP, esto es calificar la suficiencia, aceptación o rechazo de la caución prestada. Con la entrega de los oficios de embargo y la práctica de los embargos se afectó el principio de proporcionalidad de*

**CONSTRUTORA NORBERTO ODEBRECHT S.A. EN LIQUIDACION JUDICIAL  
SUCURSAL DE SOCIEDAD EXTRANJERA**

**Nit: 800.155.291-4 Expediente: 25742**

*la medida cautelar, el cual busca que la medida cautelar tenga fundamento legal, y a la vez sea aplicada de tal manera que los intereses jurídicos del demandado [no] se vean afectados, o que ello suceda en grado mínimo.*

*9. En ese sentido, también el Consorcio Ruta del Sol - CONSOL se ha visto afectado puesto que sus cuentas bancarias fueron embargadas como consecuencia de los oficios de embargo radicados de mala fe por parte del demandante, a pesar de que el Consorcio Ruta del Sol no es demandado en el proceso, ya que el mandamiento de pago del 9 de diciembre de 2019 esta dirigido contra CSS CONSTRUCTORES S.A, CONSTRUCTORA NORBERTO ODEBRECHT S.A y ESTUDIOS Y PROYECTOS DEL SOL S.A.S, por lo cual es totalmente imperativo que se levante el embargo de las cuentas a nombre de CONSOL.*

*10. En cambio, los demandados muy a pesar de haber prestado caución en los términos establecidos y cumpliendo con lo estipulado se están viendo afectados, sumado al hecho de la difícil situación que conlleva el aislamiento obligatorio, puesto que, a pesar de solicitar una cita virtual de forma urgente, el Despacho no ha accedido a mi petición.”*

**c.-** Parece que el *lapsus calami* del Despacho proviene del entendimiento que el Juzgado le dio al memorial con el que se solicitó la caución, porque entendió que quien pidió tal cosa, fue únicamente la CNO y porque en los datos de constitución del título en el Banco Agrario se dijo que el demandado era la Construtora y por tanto el Juzgado ha venido entendiendo que la orden de la constitución la cumplió la concursada porque ella misma la había solicitado y a eso se atiene porque la providencia que así lo concibió está en firme:

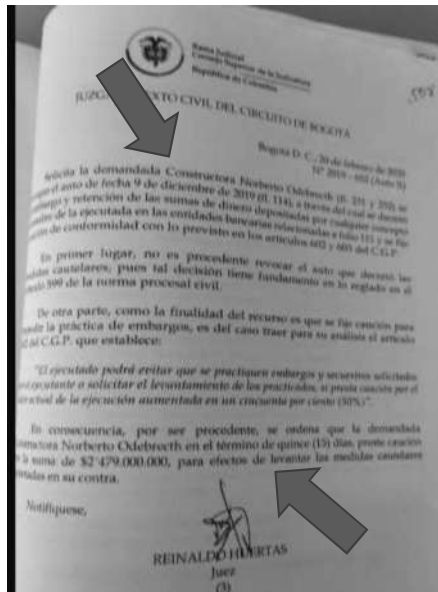



**CONSTRUTORA NORBERTO ODEBRECHT S.A. EN LIQUIDACION JUDICIAL  
SUCURSAL DE SOCIEDAD EXTRANJERA  
Nit: 800.155.291-4 Expediente: 25742**

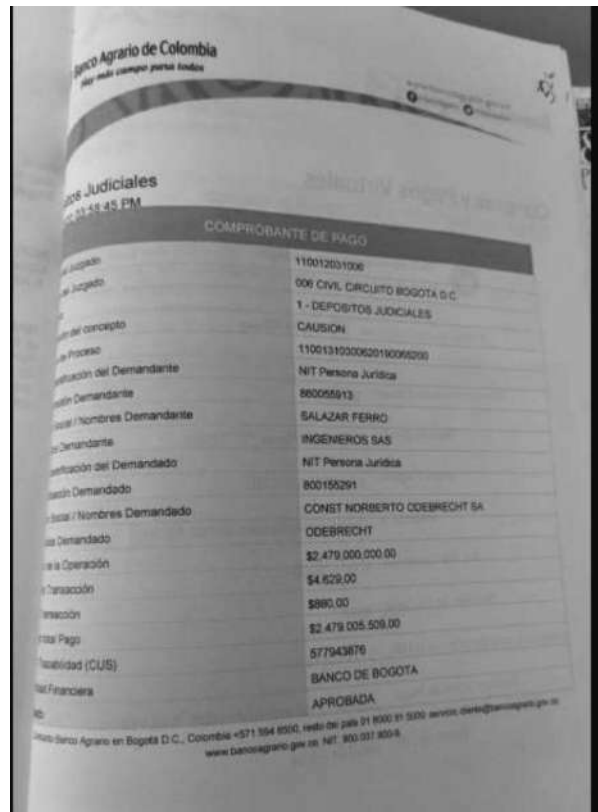
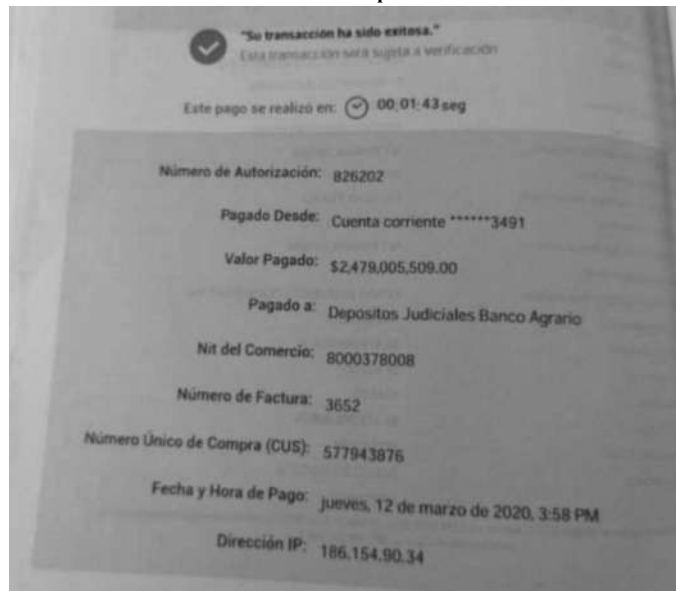

CONSTRUTORA NORBERTO ODEBRECHT S.A. EN LIQUIDACION JUDICIAL  
SUCURSAL DE SOCIEDAD EXTRANJERA  
Nit: 800.155.291-4 Expediente: 25742

d.- Sin embargo, los soportes del proceso dan cuenta de que la solicitud de aceptación de caución la hizo la apoderada de los tres demandados y que los recursos salieron de la cuenta corriente del Consorcio. En efecto:

d.1.- La abogada que hizo la solicitud era la apoderada de los tres demandados:

233

 CSS CONSTRUCTORES S.A.  
NIT 800.038.894

Señor  
Juez Sexto Civil del Circuito  
Bogotá D.C.

REF: Ejecutivo de Salazar Fierro Ingenieros SA vs CSS Constructores S.A.,  
Constructora Norberto Odebrecht S.A. y Estudios y Proyectos del Sol – Episol  
S.A.S. – Radicado 11001310300620190063200.

ULEY DELGADO ECHEVERRÍA, mayor y vecino de Bogotá D.C., obrando en este  
acto en nombre y representación legal judicial el CSS CONSTRUCTORES S.A.,  
identificada como aparece al pie de mi firma, calidad que acredito de acuerdo  
la Cámara de Comercio de Bogotá D.C., al señor Juez me dirijo para  
manifestarle que otorgo poder especial, amplio y suficiente al abogado JOSÉ  
ARTURO MORALES FERIA, como principal y a YISETH BIBIANA SALAZAR  
DURÁN, como sustituta, ambos mayores y vecinos de Bogotá D.C.,  
identificados como aparece al pie de sus respectivas firmas, a fin de que tramiten  
y lleven hasta su culminación la defensa de nuestros intereses dentro del  
Proceso de la referencia.

Nuestros apoderados quedan especialmente facultados para recibir, transigir,  
sustituir, representarnos en la audiencia de conciliación procesal, renunciar,  
resumir, interponer recursos, nulidades, y en general para efectuar todos los  
actos tendientes a la realización del presente mandato.

Hacemos extensivo el presente poder a las diligencias relacionadas con el  
recaudo de pruebas ante cualquier persona pública o privada.

Cordialmente,

  
ULEY DELGADO ECHEVERRÍA  
C.C. 63.351.741 de Bucaramanga  
Representante legal judicial  
CSS CONSTRUCTORES S.A.

Aceptamos

  
JOSE ARTURO MORALES FERIA  
C.C. 14.243.589  
T. P. 63.571 DEL C. S. J.

  
YISETH BIBIANA SALAZAR DURÁN  
C.C. 1.814.267.884  
T.P. 334890 del C. S. J.

Señor  
Juez Sexto Civil del Circuito  
Bogotá D.C.

REF: Ejecutivo de Salazar Fierro Ingenieros SA vs CSS Constructores S.A.,  
Constructora Norberto Odebrecht S.A. y Estudios y Proyectos del Sol – Episol  
S.A.S. – Radicado 11001310300620190065200.

JAVIER GERMAN MEJIA MUÑOZ, mayor y vecino de Bogotá D.C., obrando en  
este acto en nombre y representación legal de ESTUDIOS Y PROYECTOS DEL  
SOL SAS – EPISOL S.A.S., con NIT. 900.192242-3, identificado como aparece  
la pie de mi firma, al señor Juez me dirijo para manifestarle que otorgo poder  
especial, amplio y suficiente al abogado JOSÉ ARTURO MORALES FERIA,  
como principal y a YISETH BIBIANA SALAZAR DURÁN, como sustituta, ambos  
mayores y vecinos de Bogotá D.C., identificados como aparece al pie de sus  
respectivas firmas, a fin de que tramiten y lleven hasta su culminación la defensa  
de nuestros intereses dentro del Proceso de la referencia.

Nuestros apoderados quedan especialmente facultados para recibir, transigir,  
sustituir, representarnos en la audiencia de conciliación procesal, renunciar,  
resumir, interponer recursos, nulidades, y en general para efectuar todos los  
actos tendientes a la realización del presente mandato.

Hacemos extensivo el presente poder a las diligencias relacionadas con el  
recaudo de pruebas ante cualquier persona pública o privada.

Cordialmente,

  
JAVIER GERMAN MEJIA MUÑOZ  
CC. 10.241.061  
ESTUDIOS Y PROYECTOS DEL SOL SA – EPISOL SAS  
NIT. 900.192242-3

Aceptamos

  
JOSE ARTURO MORALES FERIA  
C.C. 14.243.589  
T. P. 63.571 DEL C. S. J.

  
YISETH BIBIANA SALAZAR DURÁN  
C.C. 1.814.267.884  
T.P. 334890 del C. S. J.

CONSTRUTORA NORBERTO ODEBRECHT S.A. EN LIQUIDACION JUDICIAL  
SUCURSAL DE SOCIEDAD EXTRANJERA  
Nit: 800.155.291-4 Expediente: 25742

Señor  
Juez Sexto Civil del Circuito  
Bogotá D.C.

REP. Ejecutivo de Salazar Fierro Ingenieros SA vs CSS Construtores S.A.,  
Construtora Norberto Odebrecht S.A. y Estudios y Proyectos del Sol - Epistol  
S.A.S. - Radicado 11001310300620190065200

GUILLELMO ANTONIO SUAREZ SOLIZ, mayor y vecino de Bogotá D.C.,  
identificado con la cédula de extranjería No. 794.278, obrando en este acto en  
nombre y representación legal del CONSTRUCTOR NORBERTO ODEBRECHT  
S.A., calidad que acredito de acuerdo la Cámara de Comercio de Bogotá DC.,  
el señor Juez me dirijo para manifestarle que otorgo poder especial, amplio y  
suficiente al abogado JOSE ARTURO MORALES FERIA, como principal y a  
YISETH BIBIANA SALAZAR DURÁN, como suadita, ambos mayores y  
vecinos de Bogotá D.C., identificados como aparece al pie de sus respectivas  
firmas, a fin de que tramiten y lleven hasta su culminación la defensa de  
nuestros intereses dentro del Proceso de la referencia.

Nuestros apoderados quedan especialmente facultados para recibir, transigir,  
sustituir, representarnos en la audiencia de conciliación procesal, renunciar,  
recurrir, interponer recursos, nulidades, y en general para efectuar todos los  
actos tendientes a la realización del presente mandato.

Hacemos extensivo el presente poder a las diligencias relacionadas con el  
recaudo de pruebas ante cualquier persona pública o privada.

Confiantemente,  
  
GUILLELMO ANTONIO SUAREZ SOLIZ  
C.C. 794.278  
CONSTRUTORA NORBERTO ODEBRECHT S.A.  
NIT. 800.155.291

Asimismo,  
  
JOSE ARTURO MORALES FERIA  
C.C. 14.344.869  
T.P. 63.873 DEL C. S. J.

  
YISETH BIBIANA SALAZAR DURÁN  
C.C. 1.014.307.084  
T.P. 334880 del C. S. J.

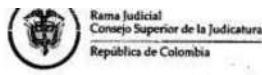

JUZGADO SEXTO CIVIL DEL CIRCUITO DE BOGOTÁ

Bogotá D. C., 20 de febrero de 2020  
Nº 2019 - 652 (Auto I)

- 1.- Téngase en cuenta que la demandada CONSTRUCTOR NORBERTO ODEBRECHT S.A. se notificó personalmente el 11 de diciembre de 2019 del auto que libró mandamiento de pago, así como de su corrección (fl. 202), quien presentó recurso de reposición (fls. 231 y 232).
- 2.- Téngase en cuenta que las demandadas CSS CONSTRUTORES S.A. y ESTUDIOS Y PROYECTOS DEL SOL S.A.S se notificaron personalmente el 17 de enero de 2020 del auto que libró mandamiento de pago, así como de su corrección (fl. 211 y 220), quienes presentaron recurso de reposición (fls. 252 al 255).
- 3.- Reconocer personería a YISETH BIBIANA SALAZAR DURÁN para actuar como apoderada de las demandadas CONSTRUCTOR NORBERTO ODEBRECHT S.A., CSS CONSTRUTORES S.A. y ESTUDIOS Y PROYECTOS DEL SOL S.A.S. como integrantes del CONSORCIO CONSTRUCTOR RUTA DEL SOL - CONSOL-, en los términos y para los fines del poder conferido (fls. 203, 212 y 221).
- 4.- Por secretaría contabilícese el término con el que cuentan las demandadas para contestar la demanda y/o proponer excepciones.

Notifíquese,

  
REINALDO HUERTAS  
Juez  
(3)

TB

Juzgado Sexto Civil del Circuito de Bogotá D.C.  
La providencia anterior se notificó por anotación  
en estado No. 26 fijado hoy 21 de febrero de 2020  
  
Blanca S. Castillo Ardila  
Secretaria

CONSTRUTORA NORBERTO ODEBRECHT S.A. EN LIQUIDACION JUDICIAL  
SUCURSAL DE SOCIEDAD EXTRANJERA  
Nit: 800.155.291-4 Expediente: 25742

IMPACTO ABOGADOS S.A.S. 272  
232

Señor  
Juez Sexto Civil del Circuito  
Bogotá DC.

REF: Ejecutivo de Salazar Fierro Ingenieros SA vs CSS Constructores S.A., Constructora Norberto Odebrecht S.A. y Estudios y Proyectos del Sol - Episol S.A.S. - Radicado 11001310300620190065200.

YIETH BIBIANA SALAZAR DURÁN, mayor y vecina de Bogotá D.C., al Señor Juez me dirijo para manifestarle que, obrando como apoderada de la parte demandada dentro del proceso de la referencia, solicito comedidamente se sirva fijar caución de acuerdo con lo contemplado por los artículos 602 y 603 del Código General del Proceso; como consecuencia de la anterior súplica, me permito solicitar la suspensión de la práctica de las medidas cautelares que este Despacho decretó a favor de la parte actora, esto es, evitar el embargo o, de haberse practicado, el mismo sea levantado.

Del señor Juez,  
  
YIETH BIBIANA SALAZAR DURÁN  
C.C. 1.014.267.084  
T.P. 334.890 del C.S.J.

Telefax + (1) 7507805 - Movil 317 3827543 - 3123180400 - [resoluciones@impactoabogados.co](mailto:resoluciones@impactoabogados.co)  
Calle 165 No. 8H - 60 Of 385 Bogotá DC

d.2.- Los recursos con los que se constituyó la caución salieron de la cuenta corriente del Consorcio en Banco Agrario:

d.2.1.- La cuenta desde la que se constituyó la caución termina en 3491:

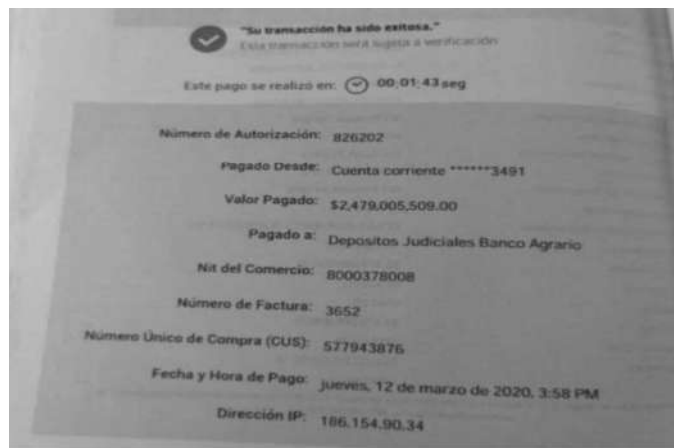

d.2.2.- La cuenta que reportó la administración saliente del Consorcio termina en 3491 hoy 1007. Es decir, al comparar el número de la cuenta corriente que reportó la administración saliente de la concursada y de Consol, como cuenta bancaria del consorcio, coincide con el número de cuenta desde donde se constituyó la caución:

**CONSTRUTORA NORBERTO ODEBRECHT S.A. EN LIQUIDACION JUDICIAL**  
**SUCURSAL DE SOCIEDAD EXTRANJERA**  
 Nit: 800.155.291-4 Expediente: 25742

En el informe que la administración saliente radicó en la Superintendencia de Sociedades:

- **EFFECTIVO O EQUIVALENTE EN EFFECTIVO**

- Refleja el saldo de la cuenta corriente No. 622091007 (Antes 115-023491) del banco de Bogotá, la cual a la fecha de este informe registra un embargo por valor de \$219 del día 24/06/2021.

DESCRIPCION	VALOR - COP
EMBARGO	218,840
SALDO CUENTA BANCO DE BOGOTA	2,948,758
<b>TOTAL</b>	<b>3,167,598</b>

**Banco de Bogotá** Fogafin **Extracto Cuenta Corriente**  
 Pág. 1 de 3

Pagar tus impuestos mientras consultas las noticias, también es posible

Portal Web: Otro forma de acceder al Banco de Bogotá | Hazlo a través de: www.bancodebogota.com

**CONSORCIO CONSTRUCTOR RUTA DEL SOL**  
 AVENIDA 15 106-85 PISO 4 - BOGOTÁ D.C. - BOGOTÁ D.C. - BOGOTÁ D.C.  
 Enege UR Oficina: 1759 1001

**FECHA EXTRACTO**  
 Desde: Julio 01  
 Cuenta Número: 622091007  
 Tipo de Cuenta: Comercial  
 Cod. Origen: 0622  
 BOGOTÁ

Julio - Julio 2021  
 Hasta: Julio 31  
 No. 20210620/FCC/3133/00141  
 Página 1 de 3

Resumen de la Información		Resumen de Cobros	
Saldo Inicial:	313.357.499.00	Cuentas Contingentes:	0.00
Total 000002 Abonos:	270.600.777.00	Honorarios:	0.00
Total 000003 Cargos:	-978.848.208.58	Cargos Judiciales:	0.00
Total IVA:	-48.531.00	Valor Total Abudado:	0.00
Total 441000 GMP:	-2.314.778.00		
Total Retención:	0.00		
Total Intereses:	0.00		
<b>Saldo Final:</b>	<b>2.948.758.43</b>		

Fecha de Creación del Reporte: 17/06/2021 17:35

**Reporte de Detalles de Pagos Colombia: Banco Agrario - CONSORCIO CONSTRUCTOR RUTA DEL SOL**

**PSE**  
 Número de Referencia: 8364624

Número de Cuenta Débito:	622091007	Estado:	Completado
Alias de Cuenta Débito:	CC3491	Fecha de Creación:	12/03/2020 15:58:28
Número de Proveedor de Servicio:	Depositos Judiciales Banco Agrario	Fecha de Pago:	12/03/2020
Referencia de Proveedor de Servicio:	186.154.80.34	Monto:	2.479.005.509.00
Código Único de Seguimiento (CUS):	577943876	Número de Confirmación:	826202
Número de Grupo de Comercio:	5		

ID de Usuario	Actividad	Fecha/Hora
bot5ydan	Completado	12/03/2020 15:58:28

**Totales de Reporte**

Descripción	Monto
Pago de Servicios	.00
Pago de Obligaciones	.00
Pago de Impuestos DIAN	.00
Pago de Impuestos Distritales y Locales	.00
<b>PSE</b>	<b>2.479.005.509.00</b>

**Final del Reporte**

e.- En paralelo y más bien como consecuencia de la caución, el Juzgado 6 Civil del Circuito de Bogotá **ordenó el levantamiento de las medidas cautelares** y entendemos que ahí quedaba liberado el embargo que se hizo – coincidimos que se practicó de manera errónea – a las cuentas del Consorcio que no estaba demandado en el proceso ejecutivo y por valor de \$724.353.000,°.



**CONSTRUTORA NORBERTO ODEBRECHT S.A. EN LIQUIDACION JUDICIAL**  
**SUCURSAL DE SOCIEDAD EXTRANJERA**  
Nit: 800.155.291-4 Expediente: 25742

**f.-** Lo cierto es que los meses siguieron pasando y el Juzgado no entregó los títulos judiciales como consecuencia del levantamiento de las medidas cautelares; luego vino el relevo del juez Reinaldo Huertas (presuntamente involucrado en el caso Mattos – Hyundai); la apertura del proceso concursal y los subsiguientes memoriales del suscrito liquidador y de la Superintendencia de Sociedades para que se remitiera el ejecutivo y se hiciera la conversión de títulos.

**g.-** Desde que hicimos esas solicitudes, el Juzgado nunca se pronunció de manera expresa sobre la cifra que iba a remitir al concurso y esa misma duda, incluso, la tuvo el escribiente del Despacho:

**h.-** Nos vinimos a enterar de lo que resolvió el Juzgado, en la audiencia que se llevó a cabo con la nueva jueza el 28 de julio de 2022 cuando revisamos la baranda virtual de la Superintendencia de Sociedades; y, más bien, se sostiene que cualquier discrepancia la debe dirimir el juez concursal:

**Auto del 23 de febrero de 2022:**

Juzgado Resuelve:

Por secretaría envíese el proceso de la referencia digitalizado a la Superintendencia de Sociedades de esta ciudad, para que se sirva incorporarlo al trámite de liquidación que allí se adelanta. Además, póngase a disposición de esa entidad los bienes embargados de la Constructora Norberto Odebrecht S.A. Igualmente, **realícese la conversión de los títulos que pertenezcan a esa demandada, conforme se solicita.** Oficiése.

Téngase en cuenta que el proceso continuará con CSS Constructores S.A., Estudios y Proyectos del Sol S.A.S. como integrantes del Consorcio Ruta del Sol – CONSOL.

**Auto del 2 de junio de 2022 (el apoderado de los otros dos demandados pidió que se enviará solo el 62.01% y yo coadyuve esa solicitud):**

Finalmente, NEGAR la solicitud de adición del auto del 24 de febrero del año 2022, que ordena remitir el proceso a la Superintendencia de Sociedades, junto con el depósito efectuado por la CONSTRUCTORANORBERTO ODEBRECHT S.A (En liquidación), ello, en razón a que tal como lo manifiesta el solicitante, el título que hoy se disputa fue consignado por dicha sociedad, en aras de lograr el levantamiento de medidas cautelares, sin que se haya probado cosa distinta. Ahora, de considerar el apoderado que el título pertenece a Consorcio Consol, y no a la mentada sociedad, será un asunto que debe debatir ante la Superintendencia de



Sociedades, con el fin de acreditar que dicho dinero no es un activo de la sociedad en liquidación.

**3.3- En resumen:**

**a.-** La ley conmina a enviar el 62.01% de la totalidad de los dineros porque el artículo 2.2.2.4.2.48 del DUR expresamente ordena que: “De conformidad con lo dispuesto en el artículo 4° de la Ley 1116 de 2006, la totalidad de los bienes del deudor **sean o no bienes en garantía**, así como la totalidad de sus acreedores quedan vinculados al proceso de liquidación judicial a partir de su iniciación”

**b.-** La administración saliente y el contador al suscribir los estados financieros tanto del Consorcio como de la concursada, aseveraron que la Constructora solo participa del 62.01% del total de los recursos que reposaban en el Juzgado Civil del Circuito porque: (i) el embargo que se materializó sobre la cuenta corriente del Consorcio en Banco de Bogotá, extrajo recursos que le pertenecían a los tres consorciados; y, (ii) la caución la pidió la apoderada de los tres consorciados y se constituyó con recursos disponibles en la cuenta corriente del Consorcio, es decir, con recursos de los tres consorciados. Lo antes dicho tiene correspondencia con los soportes que he incluido en fotografía en este escrito.

**c.-** La entrega del 62.01% de los dineros embargados en la cuenta corriente del consorcio en Banco de Bogotá (\$724.353.000,°°) se ordenó mucho antes de la apertura del proceso concursal y por tanto sobre esas sumas de dinero participan la concursada y los otros dos consorciados (*recordemos que no se pueden reintegrar al consorcio en sí mismo porque el consorcio, al ser un acuerdo contractual, se extinguió con la apertura del proceso concursal*), porque están cobijadas con el levantamiento de la medida cautelar (ver auto del 8 de octubre de 2020) y que para la Constructora ahora llegan al concurso por efectos de la apertura pero, repito, el levantamiento de la medida cautelar se ordenó antes de agosto de 2021.

**d.-** La entrega del 62.01% de los dineros con los que se constituyó la caución y que salieron de la cuenta corriente del consorcio en Banco de Bogotá (\$2.479.000.000,°°) sí es consecuencia directa de la apertura del proceso concursal.

**3.4.-** Lo lógico hubiera sido que el Juzgado hubiera fraccionado los dos títulos para enviar únicamente el 62.01% de cada título judicial, pero optó por enviar uno



CONSTRUTORA NORBERTO ODEBRECHT S.A. EN LIQUIDACION JUDICIAL  
SUCURSAL DE SOCIEDAD EXTRANJERA  
Nit: 800.155.291-4 Expediente: 25742

solo y por el valor total de la caución como ya quedó expuesto y esa decisión nos tiene en la situación actual y con el proceso concursal prácticamente paralizado, porque debo tener certeza de la suma que debo llevar al inventario para poder proceder con el pago de las deudas.

En consecuencia, respetuosamente

**SOLICITO**

1.- Certificar que a la concursada le corresponde la suma de \$1.986.399.195,°° porque así lo dispone el artículo 2.2.2.4.2.48 del DUR: "De conformidad con lo dispuesto en el artículo 4° de la Ley 1116 de 2006, la totalidad de los bienes del deudor **sean o no bienes en garantía**, así como la totalidad de sus acreedores quedan vinculados al proceso de liquidación judicial a partir de su iniciación

2.- Fraccionar los títulos disponibles en ese sentido.

Respetuosamente,



**Darío Laguado Monsalve**  
**C.C. 19139571**  
**T.P. 21610**  
**Liquidador**

**Rad No 2019-00652**

Juzgado 06 Civil Circuito - Bogotá - Bogotá D.C. &lt;j06cctobta@cendoj.ramajudicial.gov.co&gt;

Vie 24/03/2023 16:24

Para: Apoyo Judicial <ApoyoJudicial@SUPERSOCIEDADES.GOV.CO>;webmaster@supersociedades.gov.co  
<webmaster@supersociedades.gov.co>Rama Judicial  
Consejo Superior de la Judicatura  
República de Colombia**RAMA JUDICIAL DEL PODER PÚBLICO  
JUZGADO SEXTO CIVIL DEL CIRCUITO  
CARRERA 9 No 11-45 PISO 5°. BOGOTÁ, D. C.  
[Jo6cctobta@cendoj.ramajudicial.gov.co](mailto:Jo6cctobta@cendoj.ramajudicial.gov.co)  
TELÉFONO 2820169**

Cordial Saludo,

De acuerdo a lo dispuesto en el Art 11 de la Ley 2213 de 2022 (anexo), remito Oficio 154 ordenado en el proceso de la referencia, para su trámite y fines pertinentes.

“Artículo 11. COMUNICACIONES, OFICIOS Y DESPACHOS. Todas las comunicaciones, oficios y despachos con cualquier destinatario, se surtirán por el medio técnico disponible, ¡como lo autoriza el artículo 111 del Código General del Proceso. Los secretarios o los funcionarios que hagan sus veces remitirán las comunicaciones necesarias para dar cumplimiento a las órdenes judiciales mediante mensaje de datos, dirigidas a cualquier entidad pública, privada o particulares, las cuales se presumen auténticas y no podrán desconocerse siempre que provengan del correo electrónico oficial de la autoridad judicial.”

Por lo anterior, es deber de este Despacho dar cumplimiento a la presente Ley, esto es, enviar las comunicaciones ordenadas dentro del proceso a entidades públicas, privadas y particulares por medio del correo electrónico.

Finalmente, se informa que la presente ley entro a regir a partir de su promulgación y deroga las normas que le sean contrarias.

Sin otro particular,

**SECRETARIA JUZGADO SEXTO CIVIL DEL CIRCUITO DE BOGOTÁ****AVISO DE CONFIDENCIALIDAD: Este correo electrónico contiene información de la Rama Judicial de Colombia. Si no es el destinatario de este correo y lo recibió por error comuníquelo de inmediato, respondiendo al remitente y eliminando cualquier copia que pueda tener del mismo. Si**



Rama Judicial  
Consejo Superior de la Judicatura  
República de Colombia

**RAMA JUDICIAL DEL PODER PÚBLICO JUZGADO  
SEXTO CIVIL DEL CIRCUITO  
CARRERA 9 No 11-45 PISO 5º. BOGOTÁ, D. C.  
[J06cctobta@cendoj.ramajudicial.gov.co](mailto:J06cctobta@cendoj.ramajudicial.gov.co)  
TELÉFONO 2820169**

**Oficio No. 154**

**Bogotá D.C., 16 de marzo de 2023**

**Señores  
SUPERINTENDENCIA DE SOCIEDADES  
Coordinación Grupo de Apoyo Judicial  
ANGELA PATRICIA MORTIGO MURCIA  
La ciudad**

**REF: EJECUTIVO SINGULAR No. 11001-31-03-006-2019-00652-00 de SALAZAR FERRO INGENIEROS S.A. Hoy S.F.I. S.A.S. NIT 860.055.913-6 contra CSS CONSTRUCTORES S.A., Nit 832.006.599-5 CONSTRUCTORA NORBERTO ODEBRECHT S.A., Nit 800.155.291-4 y ESTUDIOS Y PROYECTOS DEL SOL SAS., Nit 900.192.242-3 como integrantes del CONSORCIO CONSTRUCTOR RUTA DEL SOLCONSOL NIT 900.352.728-8.**

**(AL CONTESTAR CITE LA REFERENCIA COMPLETA Y EL CORREO ELECTRONICO DE SU ENTIDAD)**

Dando cumplimiento a lo dispuesto en auto de fecha dos (2) de marzo de dos mil veintitrés (2023), se le informa que en el expediente del proceso ejecutivo de mayor cuantía que se tramita en este despacho aparecen las siguientes actuaciones:

1. Mediante auto de fecha 28 de octubre de 2021, se ordenó poner en conocimiento a la demandante el proceso de liquidación de la Constructora Norberto Odebrecht S.A., así, "...

H H

□ □

*pertinente". (Arch. 42C H*

2. Con posterioridad, mediante auto de fecha de fecha 24 de enero de 2022, se ordenó: "...se requiere a la parte demandante para que, en el término de ejecutoria de esta providencia, indique si continua o no con el proceso ejecutivo en contra de los otros demandados, de conformidad con lo previsto en el artículo 70 de la ley 1116 de 2006..." (Arch. 47C-1), y la sociedad demandante guardó silencio.

3. En consecuencia y de conformidad con lo normado en el art 70 de la ley 1116 de 2006, para el despacho es claro que el demandante resolvió continuar con el cobro en contra de los demás deudores demandados.

4. Revisado el expediente, en la audiencia celebrada el día 28 de julio de 2022 el representante legal de EPISOL S.A.S., indicó que el porcentaje de participación de la sociedad Constructora Norberto Odebrecht S.A., en el Consorcio Ruta de Sol es del 62,01%.

Lo anterior para los fines legales a que haya lugar.

Atentamente,

*(Firma electrónica)*

**MAYRA ALEJANDRA CAMPOS MUÑOZ  
Secretaria**

**Firmado Por:**  
**Mayra Alejandra Campos Muñoz**  
**Secretaria**  
**Juzgado De Circuito**  
**Civil 006**  
**Bogotá, D.C. - Bogotá D.C.,**

Este documento fue generado con firma electrónica y cuenta con plena validez jurídica,  
conforme a lo dispuesto en la Ley 527/99 y el decreto reglamentario 2364/12

Código de verificación: **6566f28278bb09fa7f5cb940219f4e0dec16c9a0b78acbab70014a4e3b703b49**

Documento generado en 24/03/2023 09:28:09 AM

**Descargue el archivo y valide éste documento electrónico en la siguiente URL:**  
**<https://procesojudicial.ramajudicial.gov.co/FirmaElectronica>**

## JUZGADO SEXTO CIVIL DEL CIRCUITO DE BOGOTÁ

Carrera 9 No. 11-45, Torre Central, Complejo Virrey, Piso 5  
[j06cctobta@cendoj.ramajudicial.gov.co](mailto:j06cctobta@cendoj.ramajudicial.gov.co)

Bogotá D.C., dos (2) de marzo de dos mil veintitrés (2023)

**RAD: 2019-652**

Vista la solicitud del liquidador de la sociedad Norberto Odebrecht, ya que el título judicial 400100008544316 por valor de \$2.479.000.000 fue constituido por el Consorcio Ruta del Sol, para este proceso, pero convertido para el proceso de liquidación que se tramita en la Supersociedades, el valor que se garantiza por la Constructora Norberto Odebrecht S.A., en razón a su porcentaje en el consorcio es de \$1.537.227.900. (62.01%)

Por lo tanto, la Superintendencia deberá remitir a este despacho la suma de \$941.772.100 que corresponde al valor del porcentaje que el consorcio Ruta del Sol garantizaron a las demandadas CSS Constructores SA y Estudios y Proyectos del Sol - Episol S.A.S- (37.99%).

Pero, como para este proceso, también se dejó a disposición el título por valor de \$724.353.000 proveniente del embargo de una cuenta del Consorcio Ruta del Sol en el Banco de Bogotá, corresponde para la liquidación de la sociedad Norberto Odebrecht la suma de \$449.171295; suma de dinero que se restará de la que se dijo debe enviar la Supersociedades, quedando entonces el valor a **remitir a este despacho y para este proceso la suma de \$492.600.805**, en la cuenta judicial de este despacho N° 110012031006 código 110013103006 del Banco Agrario De Colombia

Ahora, si bien es cierto consta en el expediente un certificado de depósito a término del Banco Av Villas, aportado por la sociedad Colombiana de Licitaciones y Concesiones S.A. – CONCECOL S.A.S, en el que se cauciona únicamente a los demandados CSS Constructores SA y Estudios y Proyectos del Sol - Episol S.A.S- que son los demandados que continúan vinculados al proceso. Por lo tanto, de esa caución no se dejará a disposición, ningún valor para la liquidación de la Sociedad Norberto Odebrecht.

Por Secretaría infórmese al Liquidador de lo aquí indicado  
NOTIFÍQUESE,

-Firma Electrónica-  
**HILDA MARÍA SAFFON BOTERO**  
Jueza

**(4)**

La presente providencia se notifica por Estado Electrónico No. 15, el **3 de marzo de 2023**. (Art. 9° Ley 2213 de 2022).

Firmado Por:  
Hilda Maria Saffon Botero  
Juez  
Juzgado De Circuito  
Civil 06  
Bogotá, D.C. - Bogotá D.C.,

Este documento fue generado con firma electrónica y cuenta con plena validez jurídica,  
conforme a lo dispuesto en la Ley 527/99 y el decreto reglamentario 2364/12

Código de verificación: **66b5fc631f9c83d1919f66fb2f11e7e6b535f718c9ec3e2fcbaa4f8b8d300555**

Documento generado en 02/03/2023 05:29:04 PM

**Descargue el archivo y valide éste documento electrónico en la siguiente URL:**  
**<https://procesojudicial.ramajudicial.gov.co/FirmaElectronica>**



Al contestar cite el No. 2023-01-008299



Tipo: Salida Fecha: 11/01/2023 11:27:51 AM  
Trámite: 17014 - PRESENTACION Y TRASLADO DE DE CREDITOS  
Sociedad: 800155291 - CONSTRUCTORA NORBE Exp. 25742  
Remitente: 439 - GRUPO DE PROCESOS DE REORGANIZACION Y  
Destino: 4151 - ARCHIVO APOYO JUDICIAL  
Folios: 1 Anexos: SI  
Tipo Documental: AUTO Consecutivo: 439-000151

## AUTO

SUPERINTENDENCIA DE SOCIEDADES

### Sujeto del Proceso

Constructora Norberto Odebrecht S.A. en Liquidación Judicial

### Proceso

Liquidación Judicial

### Liquidador

Dario Laguado Monsalve

### Asunto

Artículo 50.12 de la Ley 1116 de 2006

### Expediente

25.742

Ordenar al Grupo de Apoyo Judicial devolver los memoriales 2022-01-577598 y 2022-01-580566 de 27 y 28 de julio de 2022 respectivamente, al Juzgado Sexto (6) Civil del Circuito de Bogotá, contenido del proceso ejecutivo No. 2019-652, atendiendo a que no se evidencia el cumplimiento de lo preceptuado en el Artículo 70 de la Ley 1116 de 2006, para que una vez acatado sea informado a este Despacho.

Adicionalmente, atendiendo a la conversión del título de depósito judicial 400100008544316 por valor de \$2.479'000.000, producto de la caución judicial otorgada por los demandados, se requiere al Juzgado Sexto (6) Civil del Circuito de Bogotá, para que certifique el valor otorgado de dicha caución, por el demandado Constructora Norberto Odebrecht S.A. en Liquidación Judicial

Ordenar al Grupo de Apoyo Judicial dar a conocer el contenido de la presente providencia al juzgado en la dirección electrónica: [j06cctobta@cendoj.ramajudicial.gov.co](mailto:j06cctobta@cendoj.ramajudicial.gov.co)

Notifíquese y cúmplase.

ANGELA MORTIGO

**ANGELA PATRICIA MORTIGO MURCIA**

Coordinadora del Grupo de Procesos de Reorganización y Liquidación A

TRD: CREDITOS DE LA LIQUIDACION JUDICIAL  
Rad 2022-01-577598 y 2022-01-580566



Rama Judicial  
Consejo Superior de la Judicatura  
República de Colombia

RAMA JUDICIAL DEL PODER PÚBLICO JUZGADO  
SEXTO CIVIL DEL CIRCUITO  
CARRERA 9 No 11-45 PISO 5º. BOGOTÁ, D. C.  
[J06cctobta@cendoj.ramajudicial.gov.co](mailto:J06cctobta@cendoj.ramajudicial.gov.co)  
TELÉFONO 2820169

Oficio No. 154

Bogotá D.C., 16 de marzo de 2023

Señores  
SUPERINTENDENCIA DE SOCIEDADES  
Coordinación Grupo de Apoyo Judicial  
ANGELA PATRICIA MORTIGO MURCIA  
La ciudad

REF: EJECUTIVO SINGULAR No. 11001-31-03-006-2019-00652-00 de SALAZAR FERRO INGENIEROS S.A. Hoy S.F.I. S.A.S. NIT 860.055.913-6 contra CSS CONSTRUCTORES S.A., Nit 832.006.599-5 CONSTRUCTORA NORBERTO ODEBRECHT S.A., Nit 800.155.291-4 y ESTUDIOS Y PROYECTOS DEL SOL SAS., Nit 900.192.242-3 como integrantes del CONSORCIO CONSTRUCTOR RUTA DEL SOLCONSOL NIT 900.352.728-8.

(AL CONTESTAR CITE LA REFERENCIA COMPLETA Y EL CORREO ELECTRONICO DE SU ENTIDAD)

Dando cumplimiento a lo dispuesto en auto de fecha dos (2) de marzo de dos mil veintitrés (2023), se le informa que en el expediente del proceso ejecutivo de mayor cuantía que se tramita en este despacho aparecen las siguientes actuaciones:

1. Mediante auto de fecha 28 de octubre de 2021, se ordenó poner en conocimiento a la demandante el proceso de liquidación de la Constructora Norberto Odebrecht S.A., así, “...se pone en conocimiento de la parte demandante el auto que admitió el proceso de reorganización de la sociedad Constructora Norberto Odebrecht S.A., para que manifieste lo que considere pertinente”. (Arch. 42C-1) y la sociedad demandante guardó silencio.

2. Con posterioridad, mediante auto de fecha de fecha 24 de enero de 2022, se ordenó: “...se requiere a la parte demandante para que, en el término de ejecutoria de esta providencia, indique si continua o no con el proceso ejecutivo en contra de los otros demandados, de conformidad con lo previsto en el artículo 70 de la ley 1116 de 2006...” (Arch. 47C-1), y la sociedad demandante guardó silencio.

3. En consecuencia y de conformidad con lo normado en el art 70 de la ley 1116 de 2006, para el despacho es claro que el demandante resolvió continuar con el cobro en contra de los demás deudores demandados.

4. Revisado el expediente, en la audiencia celebrada el día 28 de julio de 2022 el representante legal de EPISOL S.A.S., indicó que el porcentaje de participación de la sociedad Constructora Norberto Odebrecht S.A., en el Consorcio Ruta de Sol es del 62,01%.

Lo anterior para los fines legales a que haya lugar.

Atentamente,

(Firma electrónica)

**MAYRA ALEJANDRA CAMPOS MUÑOZ**  
Secretaria



**Firmado Por:**  
**Mayra Alejandra Campos Muñoz**  
**Secretaria**  
**Juzgado De Circuito**  
**Civil 006**  
**Bogotá, D.C. - Bogotá D.C.,**

Este documento fue generado con firma electrónica y cuenta con plena validez jurídica,  
conforme a lo dispuesto en la Ley 527/99 y el decreto reglamentario 2364/12

Código de verificación: **6566f28278bb09fa7f5cb940219f4e0dec16c9a0b78acbab70014a4e3b703b49**

Documento generado en 24/03/2023 09:28:09 AM

**Descargue el archivo y valide éste documento electrónico en la siguiente URL:**  
**<https://procesojudicial.ramajudicial.gov.co/FirmaElectronica>**



**Señor**  
**Juzgado 6° Civil del Circuito de Bogotá**  
**Email: [j06cctobta@cendoj.ramajudicial.gov.co](mailto:j06cctobta@cendoj.ramajudicial.gov.co)**  
**Bogotá DC**

Radicado: 2019-652. Envío Dirección electrónica de apoderado de la parte demandada. (Ejecutivo de Salazar Ferro contra CONSOL)

**JOSE ARTURO MORALES FERIA**, mayor y vecino de Bogotá D.C., al Señor Juez me dirijo para manifestarle que, obrando como apoderado de CONSOL, le comunico que para todos los efectos de que habla el Acuerdo PCSJA20-11567 del 05/06/2020 emanado de la Presidencia del Consejo Superior de la Judicatura, recibiré notificaciones en la secretaria de su Despacho o en la calle 165 No. 8H-60 Of 305 de la ciudad de Bogotá DC, Email: [gerencia@impactoabogados.co](mailto:gerencia@impactoabogados.co) – [joseamoralesabogados@gmail.com](mailto:joseamoralesabogados@gmail.com), a donde solicito sea notificados las providencias que emanen del Despacho.

Del Señor Juez,

**JOSE ARTURO MORALES FERIA**  
**CC. 14.243.569**  
**TP 63.572 del CSJ**