

1. DATOS GENERALES

Tipo de Presupuesto Asignado	Presupuesto de Inversión
Fecha de elaboración del estudio previo	Diciembre de 2019
Nombre del funcionario que diligencia el estudio previo	Ing. Alfredo Hadechni Munive
Área de Origen	Administrativa - Mantenimiento y Soporte Tecnológico Seccional Barranquilla.

2. ELEMENTOS DEL ESTUDIO (Decreto 1082 de 2015.)**2.1. DESCRIPCIÓN DE LA NECESIDAD QUE LA ENTIDAD PRETENDE SATISFACER**

La Dirección Ejecutiva Seccional de Administración Judicial de Barranquilla – Atlántico es el ente que debe coadyuvar para el buen desempeño de las funciones propias de las diferentes Corporaciones y Despachos Judiciales del Atlántico. De igual forma, como órgano técnico y administrativo adscrito a La Nación - Consejo Superior De La Judicatura, debe garantizar la operación de los despachos judiciales a su cargo, realizando entre otras actividades, las de mantenimientos preventivos y correctivos de la infraestructura física.

En tal sentido le asiste la obligación de intervenir el edificio Antigo Telecom, por cuanto sus sistemas de cubiertas adolecen de filtraciones debido al deterioro de su capa impermeabilizante, que principalmente se origina en desperfectos del área superficial de sus azoteas, que al no comportar uniformidad y presentar baches, las aguas lluvias que debería repeler permanecen estancadas ocasionando podredumbre en el manto, vencíendolo al punto de permitir su paso mediante la losa, causando de paso deterioros en ésta, sin mencionar sistemas de iluminación; unas instalaciones eléctricas que se tornan altamente peligrosas al contacto con dichas aguas, y un sistema de cielos rasos, que al desprenderse podrían lesionar a usuarios, empleados o funcionarios que a diario se desenvuelven en el espacio físico afectado.

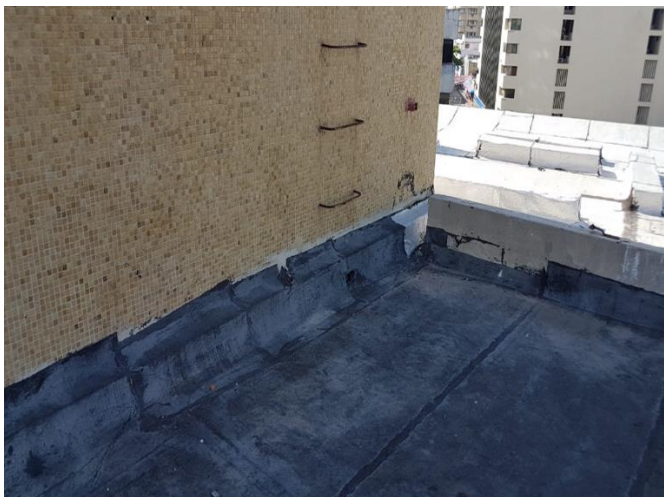



En virtud de una adecuada planeación y en prevención de accidentes eventualmente mortales y acciones legales por parte de la comunidad judicial, se hace necesaria la implementación de acciones encaminadas a corregir tales fallas, involucrando en su objeto actividades como plantilla de nivelación, desmonte y reinstalación de manto impermeabilizante.

En su obligación de impedir la propagación del daño y evitar su extensión a términos y alcance que derivarían en mayores traumatismos y costos económicos unidos a la permanencia de las áreas afectadas padeciendo las incomodidades que la situación conlleva, la oficina de mantenimiento considera oportuno y conveniente recomendar al despacho de ésta Dirección, la implementación de un proceso de selección objetiva, mediante el cual se escojan profesionales de la construcción que pudieren resolver de manera idónea y definitiva la problemática expuesta.

Es preciso indicar que en la actualidad la Rama Judicial no cuenta con Acuerdo Marco de Precios propios, sin embargo, se aclara que la Rama Judicial tiene la potestad de adherirse o no a los suscritos por Colombia Compra Eficiente, por no ser obligatorio.

Por lo anterior, se deja constancia que una vez realizada la consulta en la TIENDA VIRTUAL DEL ESTADO COLOMBIANO – LINK <http://www.colombiacompra.gov.co/lista-de-acuerdos-marco>, se pudo observar que no hay un Acuerdo Marco vigente respecto del objeto del presente proceso de contratación.

Ahora bien, el Edificio antiguo Telecom tiene un área en la azotea de 2021,9 M2, la cual es necesario que se impermeabilice completamente, pero debido a que no se cuenta con los recursos suficientes para que sea intervenida en su totalidad y teniendo en cuenta la necesidad, se realizara la intervención de las zonas mas afectadas.

2.1.1. Marco de Contratación

Objetivo General	Llevar a cabo, el desarrollo, modernización, acondicionamiento, mantenimiento y operación sostenible de la infraestructura física de la Rama Judicial, en armonía con el crecimiento y evolución de la demanda de justicia en todo el territorio nacional; aplicando criterios de racionalización y priorización de los recursos de inversión.
Objetivo específico:	Obras de impermeabilización en azotea del edificio Antigo Telecom
Programa:	Mantenimiento de bienes inmuebles.

3. OBJETO A CONTRATAR, ESPECIFICACIONES, AUTORIZACIONES, PERMISOS Y LICENCIAS REQUERIDOS PARA SU EJECUCIÓN

3.1. OBJETO CONTRACTUAL

Contratar en nombre de La Nación – Consejo Superior la Judicatura, Obras de impermeabilización en azotea del edificio Antigo Telecom

3.1.1. Descripción del Proyecto.

ITEM	DESCRIPCIÓN	UND	CANT	VALOR UNITARIO	VALOR TOTAL
1	DESMONTE DE MANTO EXISTENTE				
1,01	DESMONTE Y RETIRO DE MANTO IMPERMEABILIZANTE. INCLUYE VIAJES EN VOLQUETA.	M2	922		
2	IMPERMEABILIZACIÓN				
2,01	PLANTILLA DE DIRECCIONAMIENTO EN MORTERO IMPERMEABILIZADO	M2	922		
2,02	LIMPIEZA PREVIA CON USO DE SOPLETES	M2	922		
2,03	IMPRIMACIÓN CON EMULSIÓN ASFÁLTICA	M2	922		
2,04	IMPERMEABILIZACIÓN CON MANTO FOIL ALUMINIO 3MM	M2	922		
	SUBTOTAL (1)				
	ADMINISTRACION 10%				
	IMPREVISTOS 5%				
	UTILIDAD 5%				
	SUBTOTAL (2)				
	CONTRIBUCIÓN CONTRATO DE OBRA DEL 5%				
	CONTRIBUCIÓN 0.5% CORRESPONDIENTE A ESTAMPILLA (PRO-UNIVERSIDAD NACIONAL Y DEMÁS UNIVERSIDADES ESTATALES DE COLOMBIA)				
	IVA 19%				
	TOTAL				

NOTA: En todo caso, si el valor total del servicio de impermeabilización que se pretende adquirir arroja un saldo a favor de la Dirección Ejecutiva Seccional de Administración Judicial de Barranquilla – Atlántico, teniendo en cuenta el presupuesto oficial estimado, este podrá ser utilizado para adicionar al contrato debido a que el área que se requiere impermeabilizar es mayor.

3.2. CLASIFICACIÓN UNSPSC

Clasificador UNSPSC. - Los bienes objeto del presente proceso de selección están codificados en el clasificador de bienes y servicios UNSPSC como se indica a continuación:

PRODUCTO	NOMBRE
72153209	SERVICIO DE IMPERMEABILIZACIÓN
81101500	INGENIERIA CIVIL Y ARQUITECTURA.

Nota: los códigos propuestos son a manera de referencia y de carácter informativo, mas no serán verificados por La – Nación Consejo De La Judicatura en el RUP, ni se constituirán como factor habilitante para la selección del contratista.

3.3. ESPECIFICACIONES GENERALES Y TÉCNICAS DEL OBJETO CONTRACTUAL

Normas generales de construcción. - En las presentes especificaciones se da mayor énfasis en la definición de las características y calidad de obra terminada que a la descripción de los procedimientos necesarios para obtener tales resultados Por otra parte, la omisión de descripciones detalladas de procedimiento de construcción en muchas de las especificaciones refleja la suposición básica que el contratista conoce las prácticas de construcción.

- El contratista deberá aportar todas las herramientas, implementos mecánicos y de transporte vertical y horizontal necesarios para la correcta ejecución de la obra.
- Serán por cuenta del contratista los sitios de almacenaje, campamentos, servicios públicos, y demás construcciones provisionales que considere necesarios para la correcta marcha de los trabajos y cuya localización debe ser aprobada por la SUPERVISIÓN.

- Los elementos y materiales que se utilicen en la obra deberán ser previamente aprobados por la SUPERVISIÓN mediante la presentación de muestras con la debida anticipación, ésta podrá ordenar por cuenta del contratista los ensayos necesarios para comprobar que estos se ajusten a las especificaciones.
- Harán parte además de estas especificaciones las normas para construcción dadas por ICONTEC, ACI, Código Colombiano De Construcciones Sismo Resistentes CCCSR, ASIM, CHEC, así como las recomendaciones de los fabricantes para la colocación y utilización de sus productos.
- El contratista se responsabilizará por la protección y conservación de las obras hasta la entrega y recibo en forma definitiva a la nación – consejo superior de la judicatura. La reparación de daños si los hubiere, correrá por cuenta del contratista y se hará a satisfacción de la SUPERVISIÓN.
- Los precios unitarios deben incluir el costo de los materiales, mano de obra, herramientas, equipos, transportes, ensayos de control de calidad y demás elementos y gastos inherentes para el cumplimiento satisfactorio del contrato, inclusive los costos indirectos y financieros.
- Cuando por descuido, imprevisión, negligencia o causas imputables al contratista ocurrieren daños a terceros, éste será el directo responsable de ellos.
- En la construcción y acabados de las obras, la nación – consejo superior de la judicatura será exigente y por lo tanto, el contratista utilizará materiales de primera calidad y mano de obra altamente calificada. La Nación – Consejo Superior De La Judicatura se reservará el derecho de aprobar o rechazar cualquier trabajo que a su juicio no cumpla con las normas dadas en estas especificaciones.
- Las cantidades de obra de los ítems cuya unidad de medida sea fraccionable, se aproximarán a un decimal.
- Será por cuenta del contratista el suministro de elementos de seguridad para su personal como cascos, guantes, anteojos, calzado, cinturones y cualquier otro elemento necesario que la SUPERVISIÓN exija. Mantendrá en la obra elementos para prestar primeros auxilios y cumplirá todas las normas referentes a seguridad laboral que contemple la ley colombiana. Será condición para control de personal que en el casco se coloque el logotipo del contratista y el número asignado al trabajador.
- Donde se estipule, bien en los planos o en las especificaciones marcas o nombres de fábricas o fabricantes se deben entender que tal mención se hace como referencia para fijar la calidad del material deseado. El contratista puede presentar el nombre de otros productos para la aprobación de la SUPERVISIÓN, siempre y cuando sean de igual o mejor calidad a juicio de ésta y cumplan con todas las normas establecidas en estas especificaciones. Esto no implicará variación en precios unitarios.
- Para iniciación de cualquier actividad el contratista deberá ejecutar muestras indicando claramente el proceso constructivo para obtener el visto bueno de la SUPERVISIÓN.
- Vigilancia: correrá por cuenta del contratista la vigilancia de sus instalaciones, almacenes, equipos, herramientas y de los elementos antes y después de su instalación hasta el recibo final de la obra Tan pronto se hayan terminado las obras y antes de que se efectúe la liquidación final del contrato, el contratista deberá por su cuenta y riesgo retirar todas las construcciones provisionales, materiales y sobrantes dejando los terrenos completamente limpios.
- Salud ocupacional y seguridad industrial. - En virtud de prevención de riesgos por trabajos en altura, riesgos químicos y riesgos eléctricos, el presente estudio establece compromisos relacionados con aportar documentación del personal de obreros que haga constar su capacitación en el SENA o cualquier otra entidad legalmente autorizada, (de conformidad con las Resoluciones 3673 de 2008 y 2291 de 2010). Planes y programas de salud ocupacional desde la etapa precontractual de este proceso. En virtud de ello exige cabal y estricto cumplimiento al Acuerdo N° 2333 de 2004, ordenando al proponente anexar a su oferta la siguiente documentación: Programa de Salud Ocupacional y Seguridad Industrial contentivo, como mínimo, de plan de calidad y programa de salud ocupacional. Plan de administración de Salud Ocupacional especificando responsabilidades y funciones de la organización de salud ocupacional, reglamento de higiene y seguridad industrial y política de salud ocupacional.

DEMOLICIÓN Y RETIRO DE MANTO EXISTENTE. INCLUYE TRASIEGO Y DISPOSICIÓN FINAL

Implica el procedimiento atinente al desprendimiento y retiro del manto en mal estado, observando especial cuidado en el no ocasionamiento de daños a la placa que lo soporta, para lo cual deberá atenderse al cumplimiento estricto de las Instrucciones que en este sentido exigiere la supervisión.

PLANTILLA DE NIVELACIÓN IMPERMEABILIZADA Y DIRECCIONADA A BAJANTES, E= .03 MTS DOSIFICACIÓN: MORTERO 1:3.

Esta actividad involucra la construcción de una capa en mortero impermeabilizado acabado con llana, con un espesor promedio de 3 Cms. El contratista someterá previamente el diseño de mezclas a la aprobación de la supervisión. Se vaciará en placas alternadas siguiendo la modulación direccionada al bajante más cercano. Se utilizará regla de madera hasta que presente una superficie uniforme y debidamente direccionado a bajantes. Este ítem se pagará por metro cuadrado (m2) debidamente ejecutado y recibido a satisfacción por parte de la supervisión, previa verificación de los resultados de los ensayos y el cumplimiento de las tolerancias para

aceptación. El valor será el precio unitario estipulado dentro del contrato e incluye: Mano de obra. Curado. Transportes dentro y fuera de la obra. En caso de no conformidad con estas especificaciones, durante su ejecución ó a su terminación, las obras se considerarán como mal ejecutadas. En este evento, el Constructor deberá reconstruirlas a su costo y sin que implique modificaciones y/o adiciones en el plazo y en el valor del contrato.

IMPERMEABILIZACIÓN EN MANTO CON FOIL DE ALTA RESISTENCIA, DURABILIDAD Y ELASTICIDAD, SOBRE LOSA DE CUBIERTAS Y CUBIERTA EN CANALETA SUPERFICIE EXPUESTA A LA INTEMPERIE, A ALTAS TEMPERATURAS Y A LA HUMEDAD RESIDUAL DE AIRES ACONDICIONADOS.

El manto debe ser elaborado a base de asfaltos modificados con homopolímero y copolímeros de propileno y etileno y contener un refuerzo en fibra de poliéster no tejido de 170 grs/m², isótopo, un contenido de asfalto de 4 kg/m² y un recubrimiento final en aluminio tipo foil. También se incluye la ejecución de las "mediacañas" en manto contra todos los muros, así como la "regata" (ranura) para su fijación y el sello adecuado de ésta. Por ningún motivo se permitirá pisar, ni almacenar materiales, ni ejecutar actividad alguna sobre el manto de impermeabilización. Para la colocación del manto, el mortero debe tener mínimo una semana de edad, y haber secado adecuadamente. Contra los muros del área a tratar debe terminarse en un talud redondeado, en "media caña" para permitir que el manto cubra mínimo 20 cm de la superficie vertical y así evitar que el agua penetre por los bordes. Esta superficie cóncava (redondeada) evita los dobleces a 90 grados, los cuales pueden causar agrietamiento en el manto. Para terminación el manto sobre la media caña debe garantizarse su adherencia a la superficie vertical de tal manera que sea completamente impermeable. Esto puede hacerse mediante una pequeña regata en el muro de 2x2 cm o fundiendo suficientemente el manto contra el muro; se debe utilizar el sistema que sea mejor en cuanto a su comportamiento durante la vida útil de la impermeabilización.

PRUEBA DE ESTANQUEIDAD

Una vez colocado completamente el manto, se inundará el área hasta un nivel de 2 cm por debajo del borde superior de la media caña, por espacio de 12 horas y se verificará si hay paso de agua a través de la zona tratada. Para este efecto se taponarán las bocas de los bajantes, con tapones removibles. Protección del manto impermeabilizante durante la construcción. - una vez colocado el manto, debe impedirse el libre tránsito de personas por la zona impermeabilizada, y la realización de trabajos que puedan deteriorarlo, como la mezcla de mortero, cortes de ladrillo, etc., ya que ellos pueden producir el punzonamiento del manto. Las juntas de dilatación deben señalarse para que el manto quede plegado a lo largo de ellas. Si no se tuvieron estos cuidados, la acumulación de deformaciones que ocurre en estos sitios puede causar la falla del manto, bien sea por llevarlo más allá del límite de rotura o por fatiga al cabo de varios ciclos. Tragantes. - es importante tener en cuenta que el remate del manto o "emboquillado" de la boca de las gárgolas, reduce su diámetro y por lo tanto el "soso" del tragante debe tener un diámetro menor en media pulgada mínimo, para evitar la rotura de la impermeabilización por este motivo.

3.4. AUTORIZACIONES PERMISOS Y LICENCIAS REQUERIDOS PARA LA EJECUCIÓN DEL OBJETO CONTRACTUAL

Por involucrar el proyecto exclusivamente actividad de mantenimientos, se ampara en los lineamientos consignados en el artículo 8° de la ley 810 de 2003 y el Decreto 1469 de 2010 según los cuales no requerirán licencia este tipo actividades.

4. OBLIGACIONES DEL CONTRATISTA Y DEL CONSEJO SUPERIOR DE LA JUDICATURA

4.1. OBLIGACIONES DEL CONTRATISTA

El Contratista se obligará, con la Nación - Consejo Superior de la Judicatura, a cumplir con las siguientes obligaciones:

- ❖ Suscribir junto con el Supervisor, el Acta de Inicio del contrato, el mismo día en que sea aprobada la garantía única, por parte de la Entidad.
- ❖ Realizar la obra y entregar los bienes en los sitios señalados y ciñéndose estrictamente a los planos e indicaciones suministradas por la Nación - Consejo Superior de la Judicatura, descritas en la información general del proyecto detalladas en el anexo correspondiente, contenido en el proceso de licitación y de acuerdo con las cantidades y valores unitarios descritos en la propuesta presentada por el Contratista.
- ❖ Garantizar la utilización de al menos una cuadrilla de obra por cada frente de trabajo.
- ❖ El horario de trabajo se definirá en conjunto entre el proponente seleccionado y el Supervisor del contrato, de acuerdo a las restricciones específicas de cada proyecto.
- ❖ Ejecutar los cambios y modificaciones que la Nación - Consejo Superior de la Judicatura considere necesarios introducir, atendiendo las instrucciones, órdenes u observaciones dadas por el Supervisor; seguir las especificaciones técnicas, tanto generales como particulares acordadas.

- ❖ Permitir al Supervisor y a los demás servidores autorizados, la revisión de los trabajos y acatar las órdenes e instrucciones que le impartan; corregir a su costa el trabajo que no cumpla con lo previsto en los planos entregados y especificaciones respectivas.
- ❖ Someter al concepto previo del Supervisor, cualquier modificación o cambio que éste considere necesario hacer a los planos o especificaciones originales, antes de iniciar cualquier trabajo, si a ello hubiere lugar.
- ❖ Suministrar por su cuenta, la totalidad de materiales de primera calidad, muebles y equipos necesarios para la ejecución de la obra y asumir por su cuenta el transporte de los mismos. Para tal efecto, el Contratista se compromete a disponer todos los equipos, maquinaria e implementos requeridos para la correcta ejecución del contrato.
- ❖ Solicitar concepto jurídico a la Unidad de Asistencia legal, cuando quiera que surjan dudas sobre el alcance de las modificaciones o ajustes que deban realizarse al contrato, a fin de establecer si los mismos, requieren un otrosí o adición o por el contrario, pueden ser realizados de común acuerdo entre el Contratista y el Supervisor.
- ❖ Mantener la obra libre de toda acumulación de desperdicios y escombros, entregándola a su terminación completamente limpia y aseada, así mismo, se obliga a acatar la normatividad vigente relativa al tratamiento y aprovechamiento de escombros que para ello dicte la autoridad competente.
- ❖ Suministrar a la Nación - Consejo Superior de la Judicatura a través del Supervisor designado cuando lo solicite, informe sobre cualquier aspecto de la obra, objeto del contrato.
- ❖ Presentar al Supervisor, los ítems necesarios y no previstos inicialmente en el contrato; la aprobación de dichos ítems adicionales y necesarios, no autoriza al Contratista a superar el valor inicial del contrato, para lo cual deberá llevar el respectivo control.
- ❖ Reparar cualquier daño que ocurra en la obra, por causas imputables al Contratista o a cualquiera de sus empleados, dentro del plazo señalado por el Artículo 2060 del Código Civil.
- ❖ Responder ante terceros por los daños que se ocasionen, durante el desarrollo de la obra, de conformidad con la ley.
- ❖ Firmar, conjuntamente con el Supervisor, las actas de inicio de la obra, cortes parciales de obra, recibo definitivo y llevar debidamente actualizada la Bitácora de la Obra. Las actas de suspensión y reinicio requieren de la firma del Director de la Unidad de Asistencia Legal, del Contratista y el Supervisor.
- ❖ Responder en los tiempos que corresponda, todo recurso y/o información que soliciten los Entes de Control. Los documentos requeridos deberán ser remitidos a la Supervisión, dentro de los tiempos exigidos.
- ❖ Brindar al Supervisor, la colaboración necesaria para la elaboración del proyecto de Acta de Liquidación del Contrato, dentro de los seis (6) meses siguientes a la terminación y recibo a satisfacción de las obras objeto del contrato. Dicha Acta será firmada por el Contratista, el Supervisor y el Director de la Unidad de Infraestructura. (Artículo 217° del Decreto 19 de 2012). La Nación - Consejo Superior de la Judicatura no reconocerá costos adicionales por los gastos en que incurra el Contratista para la liquidación del contrato. Lo anterior aplica en el caso que queden saldos o remanentes pendientes por pagar al momento de entrega de los trabajos contratados. El incumplimiento de esta obligación y en general de las contenidas en el contrato, será causal de aplicación de la garantía de cumplimiento.
- ❖ Entregar a la Nación - Consejo Superior de la Judicatura, al finalizar la obra, planos record finales sobre las labores ejecutadas, licencias de construcción y ambientales si es del caso.
- ❖ Presentar al Supervisor, al menos con un mes de anterioridad, cualquier solicitud de prórroga, adición, suspensión y reinicio del Contrato, a efectos de prorrogar la vigencia de las Pólizas o tomar las medidas pertinentes, en caso de incumplimiento.
- ❖ En caso de retraso, el Contratista presentará al Supervisor del contrato, el Plan de Contingencia para mitigar el retraso generado, debidamente suscrito por el Representante Legal.
- ❖ Garantizar la calidad de los trabajos de obra y de los bienes y servicios contratados, y responder por ellos de conformidad con el Artículo 5° numeral 4° de la Ley 80 de 1993.
- ❖ Constituir las garantías que se solicitan por parte de la Nación – Consejo Superior de la Judicatura.
- ❖ Designar y mantener a su costa, durante todo el tiempo de la ejecución del contrato, al personal solicitado en el pliego de condiciones.
- ❖ Dar cumplimiento a las normas relativas a la vinculación del personal que utilice en la ejecución del contrato y en especial a las obligaciones de la Ley 100 de 1993 y sus decretos reglamentarios.
- ❖ Pagar los salarios y prestaciones sociales, en caso de que a ello haya lugar, en forma oportuna a todo el personal que utilice en la ejecución del contrato, y en general, dar estricto cumplimiento a todas las obligaciones frente a los aportes al Sistema Integral de Salud, riesgos laborales, pensiones y parafiscales, derivadas de la ejecución del contrato, cuando a ello hubiere lugar.
- ❖ El incumplimiento del Contratista, de estas obligaciones, podrá generar imposición de multas sucesivas, la afectación de la Garantía Única en los amparos de, cumplimiento y de salarios y prestaciones.
- ❖ Tomar las previsiones necesarias para garantizar la seguridad industrial y ocupacional del personal a su cargo o servicio, de acuerdo con las reglamentaciones vigentes. El personal que realice trabajos específicos (ejemplo, trabajo en alturas), debe contar con las capacitaciones y/o certificaciones que lo acrediten como apto para desempeñar la labor requerida.

- ❖ El Contratista debe contar con un equipo completo de protección para trabajo en alturas, el cual estará disponible para el Supervisor o coordinador del proyecto, en el evento que éste realice una visita de inspección, durante el desarrollo de la obra.
- ❖ Presentar previo al inicio del contrato, al Supervisor, junto con las hojas de vida del personal solicitado en el presente estudio, los contratos que se suscriben con cada uno de ellos, con el cumplimiento de las normas y leyes de vinculación laboral, acorde a la propuesta económica presentada.
- ❖ Responder por la obra, de manera integral y a su costa, hasta el día de la entrega física de la misma al Supervisor y a la Entidad.
- ❖ **RESPONSABILIDAD AMBIENTAL:** El Contratista, deberá cumplir con todas las normas y leyes colombianas sobre el medio ambiente (a nivel nacional, regional y local) que se encuentren vigentes durante el término de este contrato. El Contratista deberá en todo momento minimizar el impacto ambiental de cualquier actividad realizada por él en el desarrollo de este contrato, de conformidad con las normas aplicables. El Contratista conoce y acepta que las autoridades competentes nacionales, regionales o locales que tengan jurisdicción sobre el área donde realizará las actividades podrán disponer la suspensión de las actividades objeto de este contrato hasta que el Contratista cumpla con dichas normas y leyes ambientales o subsane los efectos causados por el incumplimiento de dichas normas y leyes, motivo por el cual, asumirá las consecuencias que se deriven frente al contrato cuando la suspensión de las actividades le sea imputable.
- ❖ El contratista debe solicitar todas las licencias y permisos ambientales que garanticen el cumplimiento de la normativa ambiental vigente, incluyendo entre otros: permisos para tala de árboles, manejo de residuos líquidos, sólidos, peligrosos etc., dentro de obra, disposición final de escombros y residuos estériles, etc.
- ❖ Obrar con buena fe en las distintas etapas contractuales evitando las dilaciones y tropiezos que pudieran presentarse, y obligándose no sólo a lo pactado expresamente en el presente contrato, sino a todo lo que corresponda a la naturaleza del mismo, según la ley, la costumbre o la equidad natural.
- ❖ No acceder a peticiones o amenazas de quienes actúen por fuera de la ley con el fin de obligarlos a hacer u omitir algún acto o hecho. Cuando una situación así se presente el Contratista deberá informar inmediatamente su ocurrencia a la Entidad y a las demás autoridades competentes.
- ❖ Llevar un registro fotográfico del desarrollo del contrato, que deberá ser entregado al Supervisor del contrato.
- ❖ Utilizar productos originales, nuevos, no re-manufacturados, ni repotenciados; de primera calidad, de conformidad con las especificaciones técnicas suministradas por la Entidad.
- ❖ Reemplazar, a sus expensas y a entera satisfacción, sin costo alguno todos los bienes que resulten de mala calidad o con defectos de fabricación.
- ❖ Responder por la calidad, idoneidad, seguridad y el buen estado y funcionamiento de los bienes de conformidad con lo estipulado en el artículo 7 de la Ley 1480 DE 2011.
- ❖ Mantener condiciones de calidad en la prestación del servicio de instalación, según las condiciones establecidas en normas de carácter obligatorio, en las ofrecidas y/o en las ordinarias y habituales del mercado de conformidad con lo estipulado en el artículo 7 de la Ley 1480 DE 2011.

NOTA 1: El personal que el Contratista ocupe en la ejecución del Contrato, no tendrá ninguna vinculación laboral, civil, comercial con la Nación - Consejo Superior de la Judicatura. La responsabilidad derivada de estas vinculaciones correrá a cargo exclusivo del Contratista.

NOTA 2. En el evento en que el contratista utilice en la ejecución del contrato, personal con contrato de prestación de servicios, deberá acreditar mediante certificación para cada pago al Supervisor, que estos cumplen con las obligaciones al Sistema Integrado de Seguridad Social.

NOTA 3. **COMPROMISO ANTICORRUPCIÓN-** Con la suscripción del contrato el Contratista se obliga a prestar apoyo a la acción del Estado Colombiano, para fortalecer la transparencia y la responsabilidad de rendir cuentas y en este contexto asume explícitamente entre otros, los siguientes compromisos, sin perjuicio de la obligación de cumplir la Ley Colombiana, especialmente la Ley 1474 de 2011:

- No ofrecer ni dar dádivas o sobornos, y ninguna otra forma de halago o dádiva a ningún funcionario público en relación con su contrato.
- No celebrar acuerdos o realizar actos o conductas que tengan por objeto la colusión en el presente proceso contractual.

4.2. OBLIGACIONES DEL SUPERVISOR

La Supervisión del contrato a celebrar será ejercida por la Dirección Ejecutiva Seccional de Administración Judicial Barranquilla a través de las oficinas de Mantenimiento, al contar con personal experimentado e idóneo según lo preceptuado en el artículo del numeral II Artículo 48 del Decreto 763 de 2009. Para ello actuará de

conformidad con lo establecido en el capítulo IX de la Resolución N° 4132 Del 31 De Julio De 2014 o “Manual de Contratación para La Dirección Ejecutiva De Administración Judicial y Direcciones Ejecutivas Seccionales.”

4.3. OBLIGACIONES DEL CONSEJO SUPERIOR DE LA JUDICATURA- DIRECCIÓN EJECUTIVA DE ADMINISTRACIÓN JUDICIAL

1. Pagar al CONTRATISTA el valor del contrato y realizar los descuentos de impuestos y contribuciones a que haya lugar de conformidad con la normatividad legal vigente.
2. Supervisar la correcta ejecución del contrato.
3. Impartir a través del Supervisor, las instrucciones necesarias para la correcta ejecución del contrato.
4. Suministrar oportunamente la información y el apoyo que requiera el CONTRATISTA, para el cumplimiento de sus obligaciones contractuales.
5. Todas las demás que surjan de la naturaleza del contrato.

5. MODALIDAD DE SELECCIÓN, JUSTIFICACIÓN Y FUNDAMENTOS JURÍDICOS

5.1. MODALIDAD DE SELECCIÓN

De conformidad con lo establecido en el artículo 94 de la Ley 1474 de 2011 y los artículos 2.2.1.2.1.5.1 y s.s. del Decreto 1082 de 2015, la presente contratación se adelantará bajo la modalidad de Mínima Cuantía. Para la selección del contratista, la Entidad aplicará los principios que rigen la actuación contractual del Estado, en especial los de economía, transparencia y responsabilidad contenidos en la normatividad, en especial los previstos en la Ley 80 de 1993 y en la Ley 1150 de 2007 y los postulados que rigen la función administrativa.

6. VALOR ESTIMADO DEL CONTRATO Y JUSTIFICACIÓN DEL MISMO

6.1. PRESUPUESTO OFICIAL ESTABLECIDO

El presupuesto oficial estimado con que cuenta la entidad para la presente contratación es \$ 82.746.874.00 INCLUIDOS IMPUESTOS Y CONTRIBUCIONES DE LEY. corresponde al menor valor según cotizaciones adjuntas.

6.2. SOPORTE PRESUPUESTAL

La ejecución del proyecto se encuentra financiada con recursos del Presupuesto General de la Nación y se respalda con el Certificado de Disponibilidad Presupuestal, expedido por el Jefe de Ejecución Presupuestal, de la Dirección Ejecutiva Seccional de Administración Judicial seccional Barranquilla, adjunto al presente estudio.

6.3. VARIABLES CONSIDERADAS PARA CALCULAR EL PRESUPUESTO OFICIAL

Cotizaciones recibidas:

ITEM	DESCRIPCIÓN	UND	CANT	VALOR UNITARIO EMPRESA 1	VALOR TOTAL EMPRESA 1	VALOR UNITARIO EMPRESA 2	VALOR TOTAL EMPRESA 2	VALOR UNITARIO EMPRESA 3	VALOR TOTAL EMPRESA 3
1	DESMONTE DE MANTO EXISTENTE								
1,01	DESMONTE Y RETIRO DE MANTO IMPERMEABILIZANTE INCLUYE VIAJES EN VOLQUETA.	M2	922	\$ 1.632	\$ 1.504.704	\$ 2.028	\$ 1.869.816	\$ 1.904	\$ 1.755.488
2	IMPERMEABILIZACIÓN								
2,01	PLANTILLA DE DIRECCIONAMIENTO EN MORTERO IMPERMEABILIZADO	M2	922	\$ 33.365	\$ 30.762.512	\$ 28.913	\$ 26.658.090	\$ 27.803	\$ 25.634.670
2,02	LIMPIEZA PREVIA CON USO DE SOPLETES	M2	922	\$ 8.856	\$ 8.165.103	\$ 7.050	\$ 6.500.100	\$ 6.500	\$ 5.993.000
2,03	IMPRIMACIÓN CON EMULSIÓN ASFÁLTICA	M2	922	\$ 8.380	\$ 7.726.360	\$ 7.750	\$ 7.145.500	\$ 7.380	\$ 6.804.360
2,04	IMPERMEABILIZACIÓN CON MANTO FOIL ALUMINIO 3MM	M2	922	\$ 29.775	\$ 27.452.550	\$ 28.575	\$ 26.346.150	\$ 26.775	\$ 24.686.550
	SUBTOTAL (1)				\$ 75.611.228		\$ 68.519.656		\$ 64.874.068
	ADMINISTRACION 10%				\$ 7.561.123		\$ 6.851.966		\$ 6.487.407
	IMPREVISTOS 5%				\$ 3.780.561		\$ 3.425.983		\$ 3.243.703
	UTILIDAD 5%				\$ 3.780.561		\$ 3.425.983		\$ 3.243.703
	SUBTOTAL (2)				\$ 90.733.474		\$ 82.223.588		\$ 77.848.882
	CONTRIBUCIÓN CONTRATO DE OBRA DEL 5%				\$ 4.536.674		\$ 4.111.179		\$ 3.892.444
	CONTRIBUCIÓN 0.5% CORRESPONDIENTE A ESTAMPILLA (PRO-UNIVERSIDAD NACIONAL Y DEMÁS UNIVERSIDADES ESTATALES DE COLOMBIA)				\$ 453.667		\$ 411.118		\$ 389.244
	IVA 19%				\$ 718.307		\$ 650.937		\$ 616.304
	TOTAL				\$ 96.442.122		\$ 87.396.822		\$ 82.746.874

6.4. FORMA DE PAGO DEL CONTRATO

La Dirección Ejecutiva Seccional de Administración Judicial realizará el pago de la presente contratación de conformidad con lo dispuesto por el artículo 3° del decreto 1425 del 24 de julio de 1.998. Éste será efectuado directamente al contratista, por parte de La Dirección General del Tesoro Nacional, mediante pagos parciales, dependiendo la disponibilidad del PAC, previa presentación de la factura o cuenta de cobro, respaldada por los siguientes documentos:

- Un primer pago, correspondiente al treinta por ciento (30%) del valor del contrato, al inicio de los servicios
- Un pago final, correspondiente al setenta por ciento (70%) del valor del contrato, al recibo satisfactorio de los servicios.

Certificación de pago de aportes al Sistema Integral de Salud, Riesgos Laborales y parafiscales, cuando haya lugar.

Certificación expedida por el revisor fiscal o el representante legal según corresponda de conformidad con la Ley 43 de 1990 y el Artículo 23 de la Ley 1150 de 2007, que acredite estar al día en el pago de nómina y de las obligaciones al Sistema Integral de Seguridad Social y parafiscales cuando haya lugar.

Contribución Contrato de obra del 5%

Contribución 0.5% correspondiente a Estampilla (Pro-universidad nacional y demás universidades estatales de Colombia)

En todo caso, los pagos estipulados en el presente numeral, se sujetarán a los recursos que la Dirección General de Crédito Público y del Tesoro Nacional del Ministerio de Hacienda, adjudique a la Nación - Consejo Superior de la Judicatura.

7. CRITERIOS PARA SELECCIONAR LA OFERTA MÁS FAVORABLE

De conformidad con lo establecido en el numeral 1 del artículo 5 de la Ley 1150 de 2007 y el Decreto 1082 de 2015, la capacidad jurídica y las condiciones de experiencia de los proponentes serán objeto de verificación de cumplimiento como requisitos habilitantes para la participación en el proceso de selección y no otorgarán puntaje. Igualmente, y en apego a la directriz de Colombia - Compra eficiente, se exigirá una experiencia proporcional en cuantos factores tiempo y económico. Los requisitos habilitantes para el presente proceso de selección se determinan considerando las condiciones mínimas con las que deben contar los proponentes, de tal suerte que se garantice que el futuro contratista cuente con la capacidad e idoneidad suficientes para ejecutar el objeto del contrato y el ofrecimiento más favorable, corresponde al proponente que ofrezca el menor precio.

La verificación de los requisitos habilitantes se realizará individualmente por parte de los miembros que conformen el Comité Evaluador y se efectuará de la siguiente manera: La RAMA JUDICIAL efectuará la verificación de la capacidad jurídica y experiencia, que se establezcan para el presente proceso de selección.

En caso de existir discrepancias entre los datos contenidos en la propuesta o entre los datos contenidos en los documentos y certificados anexos, tratándose de obligaciones del proponente, se adoptará la declaración que sea más favorable a la RAMA JUDICIAL.

Experiencia

Como factor habilitante de la propuesta, el comité técnico verificará la Experiencia mínima del proponente de Dos (2) Contratos con objeto similar al del presente proceso de selección, ejecutados y terminados en el país durante los 5 (cinco) años anteriores a la fecha de cierre y cuya sumatoria debe ser igual o superior al 100 % del presupuesto oficial estimado.

Las certificaciones deben tener actividades en cantidades iguales o superiores a las relacionadas a continuación:

DESCRIPCIÓN	UND	CANT
SERVICIO DE IMPERMEABILIZACIÓN	M2.	922

Las certificaciones deben cumplir mínimo con los siguientes requisitos:

- Nombre o razón social del Contratante
- Nombre o razón social del Contratista
- Objeto del contrato.
- Fecha de emisión de la certificación.
- Fecha de inicio del contrato.
- Fecha de terminación del contrato.
- Valor del contrato.

1. El valor de las Certificaciones será evaluado en SMMLV vigentes a la fecha de terminación del respectivo contrato.

2. La certificación debe estar suscrita por quien tenga tal facultad dentro de la entidad o firma contratante y debe contar con los datos de contacto, de tal manera que la información pueda ser verificada por la Nación – Consejo Superior de la Judicatura.

3. No se aceptan certificaciones de diseños de obras civiles tales como: vías, puentes, alcantarillados, acueductos, canales, tanques, parques, plazoletas, andenes, polideportivos, villas olímpicas, ni escenarios deportivos. La Certificación debe indicar clara y expresamente el valor ejecutado en cada ocupación, con el fin de identificar el componente a tener en cuenta dentro de este proceso.

4. Cualquier experiencia obtenida en el extranjero, se comprueba con el documento equivalente en el país respectivo, que debe reunir los requisitos establecidos en este numeral. Si la certificación fue expedida en idioma distinto al castellano, debe ser presentada en su idioma original junto con la traducción oficial al castellano y entregarla dentro del plazo previsto para la subsanación, de conformidad con la Circular Externa Única emitida por Colombia Compra Eficiente.

5. Se aceptan certificaciones sobre contratos realizados con el Consejo Superior de la Judicatura. En este caso, son válidos los datos de los contratos que reposen en los archivos de la Entidad, sin que ello signifique una mejora de la propuesta del oferente, conforme a lo previsto en los Decretos 2150 de 1995 y 019 del año 2012.

6. En caso de que no haya claridad en el objeto de la certificación, se requiere que se anexe:

- El contrato y
- Acta de recibo final o el acta de liquidación.

Estos documentos deben contemplar las actividades ejecutadas, de manera que la Entidad pueda determinar el alcance de las mismas.

7. No se tienen en cuenta las certificaciones que presenten tachaduras, raspaduras, enmendaduras, información no consistente y/o inexactitudes.

8. No se aceptan auto-certificaciones.

9. El Contratista debe presentar un cuadro con la relación de las Certificaciones presentadas, en donde la Entidad pueda identificar el contrato al que corresponde.

NOTA: En caso de haber celebrado contrato con entidad privada se deberá presentar copia del contrato, póliza de cumplimiento y la factura de venta del contrato mencionado en la certificación.

La entidad se reserva el derecho de solicitar durante la evaluación y hasta la adjudicación, la información y soportes que considere necesarios para verificar la información presentada.

CUMPLIMIENTO DE SALUD Y SEGURIDAD EN EL TRABAJO

Salud ocupacional y seguridad industrial. - En virtud de prevención de riesgos por trabajos en altura, riesgos químicos y riesgos eléctricos, el presente estudio establece compromisos relacionados con aportar documentación del personal de obreros que haga constar su capacitación en el SENA o cualquier otra entidad legalmente autorizada, (de conformidad con las Resoluciones 3673 de 2008 y 2291 de 2010). Planes y programas de salud ocupacional desde la etapa precontractual de este proceso. En virtud de ello exige cabal y estricto cumplimiento al Acuerdo N° 2333 de 2004, ordenando al proponente anexar a su oferta la siguiente documentación: Programa de Salud Ocupacional y Seguridad Industrial contentivo, como mínimo, de plan de calidad y programa de salud ocupacional. Plan de administración de Salud Ocupacional especificando responsabilidades y funciones de la organización de salud ocupacional, reglamento de higiene y seguridad industrial y política de salud ocupacional.

AVAL DE LA PROPUESTA

De acuerdo con lo establecido por el artículo 20 de la Ley 842 de 2003, por medio de la cual se modifica la reglamentación del ejercicio de la ingeniería, la Propuesta debe estar avalada mediante firma de un Ingeniero Civil o Arquitecto, de acuerdo con el objeto contractual a ejecutar, inscrito y con tarjeta de matrícula profesional. Para el efecto, en la Carta de Presentación de la propuesta, se deberá indicar claramente la siguiente información:

Nombre del Ingeniero Civil o Arquitecto que avala la oferta

Número de matrícula profesional (anexar copia de la Tarjeta profesional)

Firma

Lo anterior, en el evento en que el representante legal que presenta la propuesta no ostente la calidad de Ingeniero Civil o Arquitecto. En caso de que el representante legal tenga la calidad de las profesiones antes referidas, debe a su vez, anexar copia de la Tarjeta profesional.

Se verificará que la documentación presentada por el oferente se ajuste a lo exigido en los pliegos de condiciones. Su forma de evaluar es cumple o no cumple.

Podrán participar como proponentes en el presente proceso de selección, personas naturales, personas jurídicas, personas extranjeras bien sea de manera individual o conformando proponentes plurales a través de consorcios o uniones temporales que no estén incurso en alguna causal de inhabilidad o incompatibilidad establecidos en la constitución política y en la ley y que además de cumplir con todos los requisitos establecidos en la ley y en el pliego de condiciones, se encuentren inscritos en el clasificador de bienes y servicios.

CAPACIDAD TÉCNICA

En estricto seguimiento a lo preceptuado en el Decreto-Ley 019 de 2012, cuyo numeral 2 de su artículo 212 indica que la intervención solo podrá realizarse bajo la dirección de profesionales idóneos en la materia, el proponente anexará a propuesta las hojas de vida de un equipo de profesionales que cumplan con el siguiente perfil:

Personal Equipo De Trabajo

El oferente deberá manifestar en su propuesta que cuenta para la ejecución del contrato con el siguiente personal:

PROFESIONAL	CANT	FORMACIÓN	EXPERIENCIA	DEDICACIÓN
Residente General de Obra	1	Ingeniero Civil o Arquitecto con experiencia profesional en Residencia y/o Dirección de obras de construcción, remodelación o adecuación de edificaciones.	Mayor o igual a cinco (5) años.	Permanencia mínima de tiempo en obra: Cien (100%)

TÉCNICOS	CANT	EXPERIENCIA	DEDICACIÓN
Maestro, Técnico o Inspector de Obra	1	En ejecución de obras de construcción, remodelación o adecuación de edificaciones, mayor o igual a cinco (5) años.	Permanencia mínima de tiempo en obra: Cien (100%)

NOTA: ANEXAR HOJAS DE VIDA

REQUISITOS JURÍDICOS HABILITANTES

En el presente Proceso de Contratación pueden participar personas naturales o jurídicas, nacionales o extranjeras; consorcios, uniones temporales o promesas de sociedad futura, cuyo objeto social esté relacionado con el objeto del contrato a celebrarse. La duración de esta asociación debe ser por lo menos por la vigencia del Contrato y un año más.

La Nación-Consejo Superior de la Judicatura, Dirección Ejecutiva de Administración Judicial, Seccional Barranquilla también revisará que los Proponentes no se encuentren en causales de inhabilidad, incompatibilidad señaladas en los Artículos 8° y 9° de la Ley 80 de 1993, en concordancia con los Artículos 1° al 4° y 90° de la Ley 1474 de 2011, Artículo 221° del Decreto-Ley 019 de 2012, que modificó el Artículo 6° Ley 1150 de 2007, en especial lo dispuesto por el inciso 5 de su numeral 6.3, concordante con lo dispuesto en el Decreto 1082 de 2015.; o conflictos de interés para celebrar o ejecutar el contrato. Para ello, revisará el boletín de responsables fiscales, el certificado de antecedentes disciplinarios y el certificado de antecedentes judiciales.

DOCUMENTACION REQUERIDA

- ✓ Carta de presentación de la propuesta suscrita por el proponente o representante legal del proponente.
- ✓ Copia de cédula de ciudadanía si el proponente persona natural y jurídica.
- ✓ certificado de existencia y representación legal expedido por la cámara de comercio, si es persona jurídica o natural que tenga registrados establecimientos comerciales.
- ✓ Documento de constitución de consorcio o unión temporal.
- ✓ Certificación de cumplimiento de obligaciones con los sistemas generales de seguridad social Integral y aportes parafiscales.
- ✓ Certificación de no estar incurso en inhabilidades e incompatibilidades para contratar.
- ✓ Certificado de existencia y representación legal.
- ✓ Registro único tributario de la DIAN (RUT) para persona natural y jurídica.
- ✓ Certificado de antecedentes disciplinarios expedido por la procuraduría general de la nación.
- ✓ Certificado de no reportado en el boletín de responsables fiscales expedido por la contraloría general de la república.
- ✓ Certificación de no tener antecedentes penales, ni policivos expedido por la Policía Nacional.

Se verificará que la documentación presentada por el oferente se ajuste a lo exigido en los pliegos de condiciones. Su forma de evaluar es cumple o no cumple.

Podrán participar como proponentes en el presente proceso de selección, personas naturales, personas jurídicas, personas extranjeras bien sea de manera individual o conformando proponentes plurales a través de consorcios o uniones temporales que no estén incurso en alguna causal de inhabilidad o incompatibilidad establecidos en la constitución política y en la ley y que además de cumplir con todos los requisitos establecidos en la ley y en el pliego de condiciones, se encuentren inscritos en el clasificador de bienes y servicios.

Cumplimiento de las Obligaciones con la Seguridad Social y Aportes Parafiscales

De conformidad con lo establecido en el Artículo 23 de la Ley 1150 de 2007, a la fecha de la presentación de la propuesta, el proponente deberá acreditar que se encuentra al día en el pago de aportes al Sistema de Seguridad Social Integral y parafiscales cuando haya lugar; si es Persona Jurídica, adjuntando certificación en la que se haga constar que se encuentra al día con el pago de los referidos aportes, durante los seis (6) meses anteriores a la presentación de la oferta; dicha certificación debe ser expedida por el Representante Legal o Revisor Fiscal, según sea el caso; si es Persona Natural, se deben presentar las planillas de pago de los citados aportes.

Antecedentes Disciplinarios, Fiscales y Judiciales

La Nación – Consejo Superior de la Judicatura, consultará en las páginas Web de la Contraloría General de la República, la Procuraduría General de la Nación, la Policía Nacional, los antecedentes fiscales, disciplinarios y el certificado de antecedentes judiciales de la persona que presente la propuesta o del Representante Legal de la Persona Jurídica que la presente y de los NIT de las empresas oferentes.

En el caso de consorcios o uniones temporales, se realizarán las mismas verificaciones, para cada uno de sus integrantes.

De conformidad con la función de advertencia de la Contraloría general de la república No 2014EE0081179 del 30 de abril de 2014, no es posible contratar con quienes tengan la calidad de responsables fiscales.

8. ANÁLISIS DEL SECTOR

La Dirección Seccional de Administración Judicial de Barranquilla, a través de la Oficina de Mantenimiento y Soporte Tecnológico, realizó el análisis para conocer el sector relativo al objetivo del proceso de contratación desde la perspectiva legal, comercial, financiera, organizacional, técnica y de Análisis de Riesgo y dando cumplimiento a la Guía para la Elaboración de Estudios de Sector G-EES-01, de Colombia Compra Eficiente, la cual establece que no es necesario hacer un estudio extensivo de las condiciones generales de los potenciales oferentes, definir el PIB industrial o estudiar la estructura de los estados financieros de los posibles proveedores y de la industria, para los Procesos de Contratación de mínima cuantía.

El estudio de sector es proporcionado al valor del Proceso de Contratación, a la naturaleza del objeto a contratar, el tipo de contrato y a los Riesgos identificados. Esta información se plasma en los Documentos del Proceso, siempre con el propósito de que la decisión de negocio sea adecuada y garantice la satisfacción de la necesidad de la Entidad Estatal, cumpliendo los objetivos de eficiencia, eficacia y economía.

1. ASPECTOS GENERALES.

1.1 Económico: Apoyar el sector comercial e industrial con la consecución de servicios o elementos de carácter Nacional ya sea por su experiencia en el territorio Nacional o por tratados comerciales vigentes con Colombia, adquiriendo bienes o servicios a precios justos para las partes.

1.2 Regulatorios: Impuestos sobre las ventas, aranceles, pólizas y demás gastos necesarios en la ejecución del contrato correrán por cuenta del contratista.

2. ESTUDIO DE LA OFERTA.

Se ha identificado y analizado como otras entidades estatales han realizado procesos de contratación con características similares.

Consultas en el SECOP:

a) Nombre de la entidad:

VALLE DEL CAUCA – METROCALI

Objeto:

CONTRATAR LA IMPERMEABILIZACION DE LA LOSA SUPERIOR DEL EDIFICIO ANTIGUA ESTACIÓN DEL FERROCARRIL DONDE FUNCIONA LAS OFICINAS DE METRO CALI S.A UBICADO EN LA AVENIDA VASQUEZ COBO No 23N-59 DE LA CIUDAD DE SANTIAGO DE CALI.

Selección Abreviada de Menor Cuantía (Ley 1150 de 2007)

Valor: \$149,805,750.00

Código Secop 1 19-11-9710169

Número del Proceso 915.108.1.07.2019

b) Nombre de la entidad:

DIRECCIÓN EJECUTIVA SECCIONAL DE ADMINISTRACIÓN JUDICIAL DE BUCARAMANGA

Objeto:

Contratar a nombre de la NACIÓN; CONSEJO SUPERIOR DE LA JUDICATURA - DIRECCIÓN EJECUTIVA SECCIONAL DE ADMINISTRACIÓN JUDICIAL DE BUCARAMANGA, la obra de mejoramiento e

impermeabilización de la cubierta del Palacio de Justicia de Bucaramanga; Vicente Azuero Plata; en las condiciones técnicas, de calidad y cantidades exigidas por la entidad
Selección Abreviada de Menor Cuantía (Ley 1150 de 2007)

Valor: \$174,059,169.00

Código Secop 1 18-11-8297834

Número del Proceso SAMC-002-2018 BGA

c) Nombre de la entidad:

META - CORPORACIÓN CULTURAL MUNICIPAL DE VILLAVICENCIO

Objeto:

REALIZAR MANTENIMIENTO, IMPERMEABILIZACION Y EMBELLECIMIENTO DE LA FACHADA DE LA CORPORACION CULTURAL MUNICIPAL DE VILLAVICENCIO-CORCUMVI

Mínima Cuantía

Valor: \$19,492,217.00

Código Secop 1 18-13-8764613

Número del Proceso MC041-2018

2. ESTUDIO DE LA DEMANDA.

Procesos similares adelantados por la Dirección Ejecutiva Seccional de Administración Judicial de Barranquilla

MODALIDAD DE SELECCIÓN Y CONTRATISTA	Mínima cuantía
NÚMERO Y FECHA DE CONTRATO	150-2017, 17-11-2017
OBJETO	CONTRATAR EN NOMBRE DE LA NACIÓN – CONSEJO SUPERIOR LA JUDICATURA, OBRAS DE IMPERMEABILIZACIÓN EN AZOTEA DEL EDIFICIO LARA BONILLA Y ÁREA DE CUBIERTA DE ALMACÉN EDIFICIO CENTRO CÍVICO.
AUTORIZACIONES, PERMISOS, LICENCIAS REQUERIDAS PARA SU EJECUCIÓN O ESTUDIOS TÉCNICOS PARA EL DESARROLLO DEL PROYECTO	N/A
VALOR	\$ 58.971.404
PLAZO	20 DIAS

DE LOS ACUERDOS Y TRATADOS INTERNACIONALES EN MATERIA DE CONTRATACIÓN PÚBLICA.- La contratación de la que trata el presente estudio previo se encuentra cobijada por Acuerdos Internacionales y Tratados Internacionales vigentes para el estado de Colombia, por cuanto la Rama Judicial se encuentra en el listado de entidades públicas cubiertas, el monto de contratación supera los umbrales señalados en éstos y no está incluida bajo alguna exclusión de aplicabilidad o excepción, que a continuación se relaciona:

- TLC COLOMBIA – CHILE
- TLC COLOMBIA – CANADA
- TLC COLOMBIA - GUATEMALA
- TLC COLOMBIA – EEUU
- TLC COLOMBIA – ESTADOS AELC (EFTA)

Análisis de riesgos y forma de mitigarlos

En cumplimiento de las disposiciones consagradas en el artículo 4º de la ley 1150 de 2007; 15, 16, 17 y el Decreto 1082 de 2015, la entidad deberá tipificar en el proyecto de pliego de condiciones, los riesgos que puedan presentarse en el desarrollo del contrato, con el fin de estimar cualitativa y cuantitativamente la probabilidad e impacto, y señalará el sujeto contractual que soportará, total o parcialmente, la ocurrencia de la circunstancia prevista en caso de presentarse, a fin de preservar las condiciones iniciales del contrato. En consecuencia, se establece la siguiente estructuración de la distribución de riesgos de acuerdo a las diferentes etapas Precontractual-Contractual-Post-contractual.

N°	CLASE	FUENTE	ETAPA	TIPO	DESCRIPCIÓN DEL RIESGO	CONSECUENCIA	PROBABILIDAD	IMPACTO	VALOR RIESGO	ASIGNACIÓN DEL RIESGO		CONTROLES
										C	E	
1	General	Interno	Planeación	Operacional	Elementos o servicios inexactos o con descripciones incompletas que no satisfacen la necesidad concreta de la entidad	1. Bienes o servicios obsoletos 2. Estudios previos incompletos 3. Elementos o servicios de baja calidad 4. Contratos inexpertos	Improbable	Menor	4 (bajo)		x	1. Fichas técnicas de los elementos y servicios 2. Investigación del mercado sobre su disponibilidad 3. Desagregación del bien o servicio y descripción detallada de materiales
2	General	Interno	Planeación	Operacional	Estudios previos sin la normatividad vigente	1. Pliegos de condiciones erróneos 2. Adquisición de bienes o servicios sin las características y condiciones requeridas por la entidad	Improbable	Menor	4 (bajo)		x	1. Utilización de los mecanismos de apoyo del Secop 2. Conceptos jurídicos 3. Manual de contratación
3	General	Interno	Planeación	Operacional	Solicitud de requisitos habilitantes que no correspondan con la modalidad de contratación	1. Poca pluralidad de oferentes 2. Declaratoria desierta del proceso 3. Retraso en la ejecución del presupuesto	Improbable	Menor	4 (bajo)		x	1. Aplicación de la normatividad de acuerdos a las modalidades de contratación 2. Revisión jurídica del proceso de acuerdo a la norma aplicable 3. Utilización de los manuales publicados en la página del Secop
4	General	Interno	Selección	Económicos	Selección de contratistas que no cumplan con las condiciones del contrato o con inhabilidades o incompatibilidades	1. Detrimiento de los bienes públicos 2. Incumplimientos del contrato	Raro	Menor	3 (bajo)		x	1. Solicitud del RUP 2. Consulta en las páginas de Procuraduría y Contraloría
5	General	Externo	Selección	Económicos	Precios artificialmente bajos	1. Desequilibrio económico del contratista 2. Elementos o servicios deficientes 3. Retardo en la atención de necesidades	Improbable	Moderado	5 (medio)		x	1. Estudios de mercado con pluralidad de participantes 2. Certificación de cumplimiento 3. Garantías sobre los elementos o servicios 4. Históricos de precios 5. Verificación de
6	General	Externo	Contratación	Operacional	La firma adjudicadora del proceso no suscriba el contrato o no presente las pólizas de las garantías requeridas en el proceso	1. Retraso en el inicio de la ejecución del contrato 2. Multas o sanciones establecidas al contratista 3. Inicio del proceso nuevamente	Raro	Menor	3 (bajo)		x	1. Aplicación de multas o sanciones al contratista 2. Comité evaluador y asesor 3. Adjudicación al segundo proponente
7	General	Externo	Contratación	Operacional	Reclamos de terceros sobre la selección del oferente retrasando el perfeccionamiento del contrato	1. Declaratoria de nulidad del proceso 2. Comités extraordinarios para evaluar la situación 3. Inicio del proceso de selección	Raro	Menor	3 (bajo)		x	1. Evaluación condenzada de las ofertas y requisitos habilitantes 2. Pliegos de condiciones claros y detallados
8	Específico	Externo	Ejecución	Operacional	Entrega de elementos o servicios que no cumplen con lo exigido por la entidad	1. Retardo en la atención de la necesidad de la entidad 2. Obliga a la entidad a devolver o reificar los elementos o servicios	Raro	Menor	3 (bajo)		x	1. Obligaciones para el contratista estipuladas en los pliegos de condiciones 2. Obligatoriedad de garantías de cumplimiento para todos los procesos 3. Solicitud de cambio o modificación de elementos o servicios por parte del supervisor
9	Específico	Externo	Ejecución	Operacional	Incumplimiento de las obligaciones del objeto contrato, imputables al contratista	1. Paralización de la ejecución del contrato 2. Necesidades de la entidad insatisfechas	Raro	Menor	4 (bajo)		x	1. Aplicación de multas o sanciones al contratista de acuerdo a las pólizas establecidas
10	Específico	Externo	Ejecución	Operacional	Mala calidad de los bienes y/o servicios.	No cumplimiento de las especializaciones técnicas de los bienes y/o servicios contratados	Raro	Menor	3 (bajo)		x	1. Aplicación de la garantía de calidad de los servicios suministrados
11	Específico	Externo	Ejecución	Operacional	Variación de los precios del servicio a entregar	No ejecución del contrato o ejecución parcial	Raro	Menor	3 (bajo)		x	1. Aplicación de la garantía de cumplimiento

9. PLAN DE GESTIÓN AMBIENTAL

De acuerdo con la normatividad ambiental vigente (Resolución No. 1188 del 01 de septiembre de 2003), deberá presentar un plan de manejo de residuos tanto sólidos como líquidos en caso de requerirse y según las actividades a realizar; garantizando el debido manejo y disposición de los mismos desde la programación, hasta la ejecución de las actividades propias del objeto del contrato.

10. CONDICIONES DEL PROCESO DE SEGURIDAD Y SALUD OCUPACIONAL

Se hace extensiva la política en materia de salud ocupacional determinado por la Honorable Sala Administrativa del Consejo Superior de la Judicatura en el acuerdo 2333 de 2004, bajo la manifestación expresa de velar por la seguridad y calidad de vida de los y las servidores judiciales y la comunidad en general. De igual manera se hace extensiva la política de implementación del Sistema Integrado de Gestión de la Calidad NTC GP 1000-2009, en especial en lo relacionado con el numeral 7.4 de la norma indicada.

11. GARANTÍAS

De acuerdo con la modalidad pertinente y el estudio de riesgos efectuado y los postulados de la legislación vigente, la Dirección Ejecutiva Seccional Barranquilla, determina exigir expedición de póliza a favor de la Nación- Consejo Superior de la Judicatura que deberá ser otorgada a través de una entidad bancaria o compañía Aseguradora, cuya póliza matriz esté aprobada por la Superintendencia Bancaria, que ampare los siguientes riesgos:

CUMPLIMIENTO DEL CONTRATO: Por un valor equivalente al diez por ciento (10%) del valor del contrato, con una vigencia igual a la duración de éste, y cuatro (4) meses más.

ESTABILIDAD Y CALIDAD DE LA OBRA: Equivalente al veinte por ciento (20%) del valor del contrato, vigente por Dos (2) años, contados a partir de la fecha de suscripción del contrato.

PAGO DE SALARIOS, PRESTACIONES SOCIALES E INDEMNIZACIONES: Por un valor equivalente al diez por ciento (10%) del valor del contrato, con una vigencia igual a la duración del contrato, y tres (3) años más.

RESPONSABILIDAD CIVIL EXTRA CONTRACTUAL: Por un valor equivalente al diez por ciento (10%) del valor del contrato, con una vigencia igual a la duración del contrato.

BUEN MANEJO DE ANTICIPO: Corresponderá al 100% del valor del anticipo, con una vigencia igual a la duración del contrato y seis (6) meses más.

12. SUPERVISIÓN Y/O SUPERVISIÓN DEL CONTRATO

12.1. SUPERVISIÓN

Nombre del funcionario:	Alfredo Rafael Hadechni Munive
Identificación del funcionario:	C.C. 72.293.509
Cargo:	Profesional Universitario Grado 11
Dependencia:	Oficina de Mantenimiento y Soporte Tecnológico

13. PLAZO DE EJECUCIÓN DEL CONTRATO Y LUGAR DE LAS ACTIVIDAD DE MANTENIMIENTOS

El plazo de ejecución del contrato será hasta el 30 de diciembre de 2019

El presente estudio de conveniencia se expide a los 12 días del mes de diciembre de 2019

ALFREDO HADECHNI MUNIVE
Jefe Oficina de Mantenimiento y Soporte Tecnológico