



REPUBLICA DE COLOMBIA
RAMA JUDICIAL
JUZGADOS DE EJECUCION CIVIL DEL CIRCUITO DE BUCARAMANGA
LISTADO DE ESTADO

ESTADO No. 160

Fecha: 13/09/2019

Días para estado: 1

Página: 1

No Proceso	Clase de Proceso	Demandante	Demandado	Descripción Actuación	Fecha Auto	Ponente
68001 31 03 007 2007 00198 02	Ejecutivo Singular	SOCORRO NOGUERA	PEDRO JAIME BELTRAN CONTRERAS	Auto termina proceso por Pago total de la obligación. levanta medidas	11/09/2019	JUZGADO 1 EJECUCION CIVIL DEL CIRCUITO
68001 31 03 010 2009 00212 01	Ejecutivo Singular	JOSE ANTONIO RINCON	ROSALBINA VELANDIA	Auto que Ordena Requerimiento al IGAC para que informe trámite dado	11/09/2019	JUZGADO 1 EJECUCION CIVIL DEL CIRCUITO
68001 31 03 010 2010 00180 00	Ejecutivo con Título Hipotecario	JENY ELENA PULIDO BENAVIDES - EN REPRESENTACION DE VALERY MARULANDA PULIDO	RUTH MARINA UMAÑA URBINA	Auto Requiere Apoderado como quiera que carece del Derecho de postulación	11/09/2019	JUZGADO 1 EJECUCION CIVIL DEL CIRCUITO
68001 31 03 007 2010 00188 01	Ejecutivo Singular	MATERIALES Y METALES LTDA	ZANDALIO DURAN ROJAS	Auto decreta medida cautelar	11/09/2019	JUZGADO 1 EJECUCION CIVIL DEL CIRCUITO
68001 31 03 009 2012 00064 01	Ejecutivo Singular	MARI ELSY AMOROCHO SANCHEZ	JESUS ALIRIO HERNANDEZ URIBE	Auto Pone en Conocimiento terminación proceso el que se tomó nota Rad.006-2012-00258. ahora el remanente se encuentra para el Rad.002-2018-00645	11/09/2019	JUZGADO 1 EJECUCION CIVIL DEL CIRCUITO
68001 31 03 002 2012 00135 01	Ejecutivo con Título Hipotecario	PABLO ELIAS SANTAMARIA GONZALEZ	YAXSON DARIO TAMAYO GONZALEZ	Auto Aprueba Liquidación del Crédito	11/09/2019	JUZGADO 1 EJECUCION CIVIL DEL CIRCUITO
68001 31 03 009 2012 00290 01	Ejecutivo Singular	CARLOS OWALDO CORTES PEÑA	WILSON JESUS JAIMES BONILLA	Auto decreta medida cautelar	11/09/2019	JUZGADO 1 EJECUCION CIVIL DEL CIRCUITO
68001 31 03 010 2013 00339 00	Ejecutivo Mixto	DAMARIS YALILE CHIAPPE GUTIERREZ	ELIAS GARCES CRUZ	Auto Señala Fecha y Hora del Remate 14/01/2020 a las 8:30 am	11/09/2019	JUZGADO 1 EJECUCION CIVIL DEL CIRCUITO
68001 31 03 005 2014 00020 01	Ejecutivo con Título Hipotecario	ESTHER MARTINEZ MATEUS	IMPORT GLOBAL TRADING S.A.S	Auto Pone en Conocimiento lo informado por el interesado	11/09/2019	JUZGADO 1 EJECUCION CIVIL DEL CIRCUITO

Consejo Superior
de la Judicatura

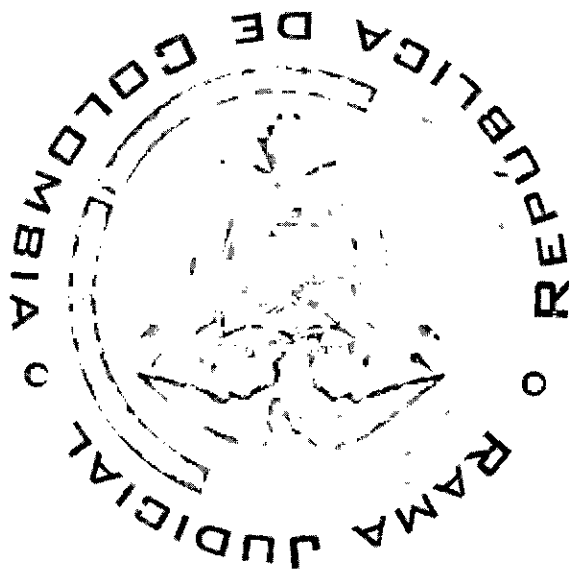

No Proceso	Clase de Proceso	Demandante	Demandado	Descripción Actuación	Fecha Auto	Ponente
68001 31 03 009 2015 00019 01	Ejecutivo Singular	BANCOLOMBIA S. A.	LUZ MARY DIAZ FIGUEROA	Auto de Tramite Niega soliciud que antecede como quiera que al abogado con TP.152.224 no se le ha reconocido poder	11/09/2019	JUZGADO 1 EJECUCION CIVIL DEL CIRCUITO
68001 31 03 009 2015 00179 01	Ejecutivo Singular	MARLENE GOMEZ MONSALVE	ESMERALDA ACEVEDO RAMIREZ	Auto Toma Nota de Remanente	11/09/2019	JUZGADO 1 EJECUCION CIVIL DEL CIRCUITO
68001 31 03 005 2015 00394 01	Ejecutivo Singular	BANCO DAVIVIENDA S.A.	COMERCIALIZADORA DE GRANOS DE SANTANDER S.A.S	Auto decreta medida cautelar	11/09/2019	JUZGADO 1 EJECUCION CIVIL DEL CIRCUITO
68001 31 03 009 2016 00200 01	Ejecutivo Mixto	ACUARELA LTDA	TRANSPORTE DE CARGA DEL CESAR S.A.S.	Auto Pone en Conocimiento cuentas allegadas por el secuestre respecto a estado y deudas del inmueble objeto de remate	11/09/2019	JUZGADO 1 EJECUCION CIVIL DEL CIRCUITO
68001 31 03 006 2016 00232 01	Ejecutivo Singular	ELECTRIFICADORA DE SANTANDER S.A. E.S.P.	HOSPITAL SAN JUAN DE DIOS FLORIDABLANCA.	Auto decreta medida cautelar Insiste en medida cautelar	11/09/2019	JUZGADO 1 EJECUCION CIVIL DEL CIRCUITO
68001 31 03 002 2017 00160 01	Ejecutivo con Titulo Hipotecario	BANCOLOMBIA S. A.	MARTHA YANETH VILLAMIZAR LEAL	Auto designa apoderado de la parte demandada al TP. 195.381 quien sustituye poder al T.P.294.300	11/09/2019	JUZGADO 1 EJECUCION CIVIL DEL CIRCUITO
68001 31 03 003 2017 00287 01	Ejecutivo Singular	EME LTDA	YOMAR GOMEZ MARTINEZ	Auto decreta medida cautelar	11/09/2019	JUZGADO 1 EJECUCION CIVIL DEL CIRCUITO
68001 31 03 006 2017 00336 01	Ejecutivo Singular	AMELIA GONZALEZ AMAYA	ORLANDO RIVERA SUAREZ	Auto resuelve corrección providencia Auto del 06/03/2019 y su comisorio y niega solicitud allegada por el tercero por cuanto no cuenta con derecho de postulación	11/09/2019	JUZGADO 1 EJECUCION CIVIL DEL CIRCUITO
68001 31 03 008 2017 00353 01	Ejecutivo Singular	HOSPITAL MARIA INMACULADA	COMPARTA E.P.S. - S	Auto Toma Nota de Remanente	11/09/2019	JUZGADO 1 EJECUCION CIVIL DEL CIRCUITO
68001 31 03 008 2017 00353 01	Ejecutivo Singular	HOSPITAL MARIA INMACULADA	COMPARTA E.P.S. - S	Auto decreta acumulación	11/09/2019	JUZGADO 1 EJECUCION CIVIL DEL CIRCUITO
68001 31 03 008 2017 00353 01	Ejecutivo Singular	HOSPITAL MARIA INMACULADA	COMPARTA E.P.S. - S	Auto decreta acumulación	11/09/2019	JUZGADO 1 EJECUCION CIVIL DEL CIRCUITO

*Consejo Superior
de la Judicatura*



No Proceso	Clase de Proceso	Demandante	Demandado	Descripción Actuación	Fecha Auto	Ponente
68001 31 03 004 2017 00365 01	Ejecutivo Singular	BANCOLOMBIA S. A.	JOSE ENRIQUE VALENCIA ORTIZ	Auto Aprueba Liquidación del Crédito	11/09/2019	JUZGADO 1 EJECUCION CIVIL DEL CIRCUITO
68001 31 03 008 2018 00033 01	Ejecutivo Singular	ECO SERVIR S.A.S.	HOSPITAL SAN JUAN DE DIOS FLORIDABLANCA.	Auto decreta medida cautelar Insiste en medida cautelar decretada	11/09/2019	JUZGADO 1 EJECUCION CIVIL DEL CIRCUITO
68001 31 03 003 2018 00127 01	Ejecutivo con Título Hipotecario	JORGE CASTILLO ALMEIDA	GABINO DURAN DURAN	Auto Aprueba Liquidación del Crédito	11/09/2019	JUZGADO 1 EJECUCION CIVIL DEL CIRCUITO
68001 31 03 003 2018 00178 01	Ejecutivo Singular	ECO SERVIR S.A.S.	HOSPITAL SAN JUAN DE DIOS FLORIDABLANCA.	Auto Pone en Conocimiento para que la actora se pronuncie. reconoce poder al T.P.139.713 apoderado de los demandantes y ordena entrega de títulos	11/09/2019	JUZGADO 1 EJECUCION CIVIL DEL CIRCUITO
68001 31 03 002 2018 00211 01	Ejecutivo con Título Hipotecario	ALDIA S.A.,	JHONATHAN ALFREDO ROMERO RORIGUEZ	Auto Aprueba Liquidación del Crédito	11/09/2019	JUZGADO 1 EJECUCION CIVIL DEL CIRCUITO
68001 31 03 012 2018 00255 01	Ejecutivo Singular	BANCO COOMEVA S A BANCOOMEVA	GLORIA FORERO LOZADA	Auto Aprueba Liquidación del Crédito	11/09/2019	JUZGADO 1 EJECUCION CIVIL DEL CIRCUITO
68001 31 03 002 2018 00332 01	Ejecutivo con Título Hipotecario	BANCO DAVIVIENDA S.A.	CESAR LEONEL VARGAS TELLEZ	Auto Ordena Secuestro de Bienes Inmueb 20/03/2020 a las 8:30 am y aprueba liquidación crédito	11/09/2019	JUZGADO 1 EJECUCION CIVIL DEL CIRCUITO
68001 31 03 003 2018 00344 01	Ejecutivo Singular	BANCO PICHINCHA S.A.	FERNANDO SEPULVEDA ARENAS	Auto Aprueba Liquidación del Crédito	11/09/2019	JUZGADO 1 EJECUCION CIVIL DEL CIRCUITO
68001 31 03 008 2018 00459 01	Ejecutivo Mixto	BANCO CAJA SOCIAL	CARLOS FELIPE RAMIREZ ORDOÑEZ	Auto resuelve solicitud remanentes No toma nota	11/09/2019	JUZGADO 1 EJECUCION CIVIL DEL CIRCUITO
68001 43 03 003 2019 00109 02	Tutelas	RODOLFO APARICIO OLANO	MEDIMAS EPS	Auto Resuelve Consulta de Incidente de E CONFIRMA	11/09/2019	JUZGADO 1 EJECUCION CIVIL DEL CIRCUITO

Consejo Superior
de la Judicatura



No Proceso	Clase de Proceso	Demandante	Demandado	Descripción Actuación	Fecha Auto	Ponente
------------	------------------	------------	-----------	-----------------------	------------	---------

DE CONFORMIDAD CON LO PREVISTO EN EL ART. 295 DEL CÓDIGO GENERAL DEL PROCESO - LEY 1562 DE 2012 Y PARA NOTIFICAR A LAS PARTES DE LAS ANTERIORES DECISIONES, EN LA FECHA 13/09/2019 (dd/mm/aaaa) Y A LA HORA DE LAS 8 A.M., PRESENTE SE FIJA EL ESTADO POR EL TERMINO LEGAL DE UN DIA SE DESFINA EN LA MISMA A LAS 4:00 P.M.



MARI ANDREA ORTIZ SEPULVEDA
SECRETARIO

*Consejo Superior
de la Judicatura*





SA

Rdo. 68001-31-03-007-2007-00198-01
Ejecutivo Ordinario

Bucaramanga, once de septiembre de dos mil diecinueve

En escrito presentado el pasado 04 de septiembre del presente año, la parte demandante mediante apoderado judicial, coadyuvada por la parte ejecutada presentó solicitud de terminación del proceso por pago total de la obligación; solicitando en consecuencia, el levantamiento de las medidas cautelares.

Así las cosas y como quiera que el apoderado de la parte actora se encuentra facultado para presentar la solicitud -fl. 1 c.1-, el Despacho encuentra procedente a tenor de lo dispuesto en el artículo 461 del C.G. del P. la petición; motivo por el cual, se dispondrá la terminación del presente proceso EJECUTIVO SINGULAR adelantado por los señores SALVADOR PARRA RODRIGUEZ c.c. 5.565.655 y SOCORRO NOGUERA c.c. 28.267.561 contra PEDRO JAIME BELTRAN CONTRERAS c.c. 4.947.785 por pago total de la obligación, por cuanto no existe acumulación de demandas pendientes por resolver, ni solicitud de remanentes por tramitar.

En consecuencia, se ordenará el levantamiento de medidas cautelares conforme obra constancia en el expediente. No habrá lugar a ordenar el desglose de los títulos Judiciales que sirvieron de base para adelantar la presente ejecución, como quiera que se trata de condenas proferidas al interior del proceso ordinario adelantado entre las mismas partes.

No hay lugar a fijar el arancel judicial de que trata la Ley 1394 de 2010, como quiera que la demanda ejecutiva se presentó en el año 2007, fecha para la cual aún no estaba en vigencia la citada ley.

Visto lo anterior, el Juzgado Primero Civil del Circuito de Ejecución de Sentencias de Bucaramanga,

RESUELVE

PRIMERO.- DECLARAR la terminación del presente proceso EJECUTIVO SINGULAR adelantado por los señores SALVADOR PARRA RODRIGUEZ c.c. 5.565.655 y SOCORRO NOGUERA c.c. 28.267.561 contra PEDRO JAIME BELTRAN CONTRERAS c.c. 4.947.785 por pago total de la obligación, conforme lo permite el artículo 461 del C.G. del P., por lo expuesto en la parte motiva.

SEGUNDO.- LEVANTAR las medidas cautelares conforme obra constancia en el expediente.

Por la Oficina de Apoyo, elabórense y/o líbrense los oficios correspondientes y por cuenta de la parte interesada háganse llegar.

TERCERO.- No hay lugar a fijar el arancel judicial de que trata la Ley 1394 de 2010, por lo expuesto en la parte motiva.

CUARTO.- No hay lugar a autorizar el desglose de los documentos presentados para cobro, por lo expuesto anteriormente.



QUINTO.- No hay lugar a resolver sobre la petición obrante a folio 48 por sustracción de materia.

SEXTO.- Ejecutoriada la presente providencia, procédase al archivo del expediente.

CÓPIESE Y NOTIFÍQUESE,

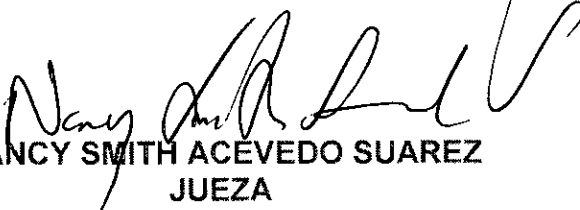
NANCY SMITH ACEVEDO SUAREZ
JUEZA

G.M.G.M.

OFICINA DE APOYO DE LOS JUZGADOS
CIVILES DEL CIRCUITO DE EJECUCIÓN DE
SENTENCIAS DE BUCARAMANGA

CONSTANCIA: Con Estado N. 160 se notifica a las partes, la providencia que antecede, hoy 13 de septiembre de 2019 a las 8:00 a.m.

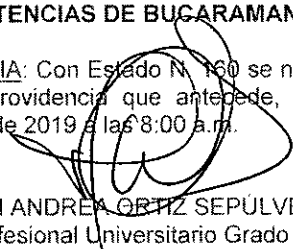
MARI ANDREA ORTIZ SEPÚLVEDA
Profesional Universitario Grado 12



Rad. 68001-31-03-010-2009-00212-01

Ejecutivo Singular

Bucaramanga, Once de septiembre de dos mil diecinueve.

Teniendo en cuenta la solicitud que antecede, visible a folio –FI-328-329–, requiérase a al IGAC, para que procedan a informar, el trámite dado al escrito presentado por el interesado con fecha del 09/07/2019 –folio 318–, teniendo en cuenta el oficio 06046 del 28/08/2019 y el requerimiento por ellos efectuado visible a folio 182.

Por la oficina de apoyo, elabórense los oficios respectivos adjuntando folios en mención y por cuenta de la interesada hágase llegar.

NOTIFÍQUESE Y CÚMPLASE.

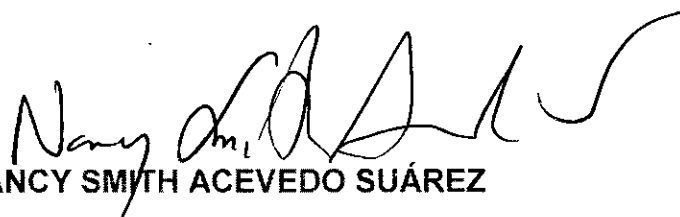
NANCY SMITH ACEVEDO SUÁREZ
Jueza

**OFICINA DE APOYO DE LOS JUZGADOS
CIVILES DE EJECUCIÓN DE SENTENCIAS DE
BUCARAMANGA**

CONSTANCIA: Con Estado N° 160 se notifica a las partes, la providencia que antecede, hoy **13** de septiembre de 2019 a las 8:00 a.m.

MARI ANDREA ORTIZ SEPÚLVEDA
Profesional Universitario

C.B.



150
C

Rad. 68001-31-03-010-2010-00180-01

Ejecutivo Hipotecario

Bucaramanga, Once de septiembre de dos mil diecinueve

Sería el caso proceder como en derecho corresponde y entrar a resolver sobre la solicitud que antecede, sino es porque se advierte que fue presentada directamente por el interesado, quien carece del derecho de postulación, como quiera que para actuar dentro del presente tramite, debe hacerlo por conducto de apoderado judicial designado por su cuenta, conforme lo prevé el artículo 73 del C.G.P.

CÓPIESE Y NOTIFIQUESE,

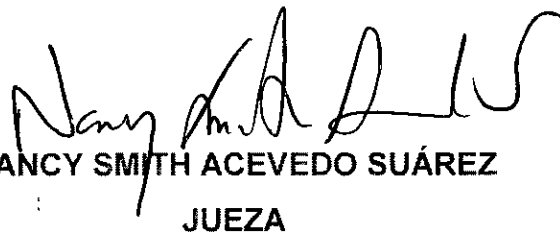
NANCY SMITH ACEVEDO SUÁREZ
JUEZA

**OFICINA DE APOYO DE LOS JUZGADOS
CIVILES DEL CIRCUITO DE EJECUCIÓN DE
SENTENCIAS DE BUCARAMANGA**

CONSTANCIA: Con Estado N°160 se notifica a las partes, la providencia que antecede, hoy 13 de septiembre de 2019 a las 8:00 a.m.

MARI ANDREA ORTIZ SEPÚLVEDA
Profesional Universitario

C.B.



306

CONSTANCIA: Pasa al Despacho de la señora Juez el anterior memorial de medidas previas. Bucaramanga, 11 de septiembre de 2019.

GENNY MARCELA GÓMEZ MONTERROSA
Sustanciadora

Rad. 68001-31-03-007-2010-00188-01
Ejecutivo Singular

Bucaramanga, diez de septiembre de dos mil diecinueve.

De acuerdo a lo solicitado por la parte demandante y de conformidad con el art. 599 del C.G.P. se **DISPONE**:

PRIMERO.- DECRETAR el embargo y posterior secuestro de los bienes inmuebles identificados con los folios de matrícula inmobiliaria **No. 303-11.428 y No. 3003-55.966** de la Oficina de Registro de Instrumentos Públicos de Barrancabermeja, Sder., denunciado como de propiedad del demandado **GUILLERMO AFANADOR ROJAS**.

Por la oficina de Ejecución, **elabórese** el oficio respectivo y por cuenta de la parte interesada hágase llegar.

CÓPIESE Y NOTIFÍQUESE,

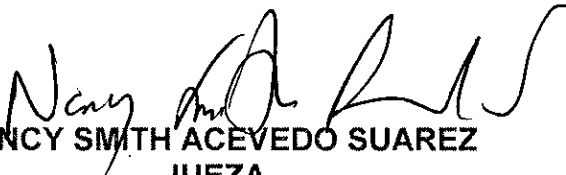
NANCY SMITH ACEVEDO SUAREZ
JUEZA

OFICINA DE APOYO DE LOS JUZGADOS
CIVILES DEL CIRCUITO DE EJECUCIÓN DE
SENTENCIAS DE BUCARAMANGA

CONSTANCIA: Con Estado N° 160 se notifica a las partes, la providencia que antecede, hoy **13** de septiembre de 2019 a las 8:00 a.m.

MARI ANDREA ORTIZ SEPÚLVEDA
Profesional Universitario Grado 12



129
62

Rad. 68001-31-03-009-2012-00064-01

Ejecutivo Singular

Bucaramanga, Once de septiembre de dos mil diecinueve

Teniendo en cuenta el oficio que antecede y como quiera que en el presente proceso se tomó nota del embargo del remanente sobre el demandado JESÚS ALIRIO HERNÁNDEZ solicitado por el proceso con **Rad.006-2012-00258** mediante oficio 811 llevado por el JUZGADO SEXTO CIVIL DEL CIRCUITO, se entiende levantada la anterior medida, no obstante se deja a disposición del JUZGADO SEGUNDO CIVIL MUNICIPAL **Rad 002-2018-00645**.

Por la oficina de apoyo elabórese oficio informando al proceso con **Rad.002-2018-00645**, que la medida se encuentra vigente para ellos. Por cuenta de la parte interesada hágase llegar.

NOTIFÍQUESE Y CÚMPLASE.

NANCY SMITH ACEVEDO SUÁREZ

Juez

C.B.

**OFICINA DE APOYO DE LOS JUZGADOS
CIVILES DE EJECUCIÓN DE SENTENCIAS DE
BUCARAMANGA**

CONSTANCIA: Con Estado N°160 se notifica a las partes, la providencia que antecede, hoy **13** de septiembre de 2019 a las 8:00 a.m.

MARI ANDREA ORTIZ SEPÚLVEDA
Profesional Universitario



209

Rad. 68001-31-03-002-2012-00135-01
Ejecutivo Hipotecario

Bucaramanga, once de septiembre de dos mil diecinueve

Sería del caso de aprobar la liquidación presentada por la parte ejecutante, si no es porque se advierte que aun cuando utilizó la tasa establecida por la Superfinanciera, no la convirtió a efectivo nominal¹ como corresponde; Aunado a lo anterior, liquidó intereses moratorios teniendo en cuenta los meses terminados en 28, 30 y 31 días, cuando contablemente se deben liquidar todos a 30 días calendario, motivo por el cual no podrá ser acogida.

En consecuencia de lo anterior, se aprobará la liquidación practicada por el Contador adscrito a la Oficina de Ejecución -fl. 207-, la cual al 27 de agosto de 2019, asciende a la suma de **\$159.138.000**.

Finalmente, sería el caso de fijar fecha y hora para llevar a cabo la diligencia de remate de inmueble identificado con el folio de matrícula inmobiliaria No. 300-253.093 de la Oficina de Registro de Instrumentos Públicos de Bucaramanga, si no es porque se advierte que no se cumplen los requisitos establecidos en el artículo 448 del C.G. del P., esto es, que el inmueble se encuentre debidamente embargado, secuestrado y avaluado, pues cabe resaltar, que si bien se adjuntó el avalúo catastral, no se ha corrido el respectivo traslado. En consecuencia, se negará la solicitud y se dispondrá correr el traslado pertinente.

Por lo expuesto, el Juzgado Primero Civil del Circuito de Ejecución de Sentencias de Bucaramanga,

RESUELVE

PRIMERO.- NO ACEPTAR, la liquidación presentada por la parte demandante, conforme a lo expuesto en la parte motiva.

SEGUNDO.- APROBAR la liquidación del crédito realizada por el profesional universitario -contador-, adscrito a la OFICINA DE APOYO -fl. 207- para señalar que al 27 de agosto de 2019, la obligación asciende a la suma de **\$159.138.000**.

TERCERO.- NEGAR la solicitud de fijar fecha y hora para la diligencia de remate del inmueble identificado con el folio de matrícula inmobiliaria No. No. **300-253.093** de la Oficina de Registro de Instrumentos Públicos de Bucaramanga, conforme lo expuesto en la parte motiva.

CUARTO.- CORRER traslado de conformidad con el numeral 2 del artículo 444 del C. G. del P. a las partes por el término común de **DIEZ -10- días** del avalúo CATASTRAL que obra a folio 36 del presente cuaderno del inmueble identificado con el folio de matrícula inmobiliaria No. **300-253.093** por valor de \$199.078.000,

¹ En principio la parte demandada discutió los intereses moratorios, pues sostuvo que fueron pactados en 2.3% y la juez a quo los liquidó por lo que según ella en el interés nominal; aunque posteriormente con el recurso interpuesto manifestó estar de acuerdo con el interés efectivo nominal por el que fue liquidado el crédito por la juez de primera vara, observa el Despacho que tales intereses no fueron correctamente liquidados, toda vez que la tasa que certifica la Superintendencia Financiera, como de interés efectivo anual, ha de convertirse a su equivalente mensual para efectos de calcular el monto de los intereses moratorios mensuales y a su equivalente diario para calcular el periodo de tiempo que no complete el mes, durante el lapso de tiempo en el que se ha causado, esto es desde el momento en que se hicieron exigibles las obligaciones contenidas en los títulos valores cuyo cobro se persigue en el presente asunto. Subraya y negrilla fuera de texto) Providencia del 25 septiembre de 2014, Magistrada Ponente la DRA. CLAUDIA YOLANDA RODRÍGUEZ RODRÍGUEZ, proceso con radicado interno 2013-00427.



Rama Judicial
Consejo Superior de la Judicatura
República de Colombia

Consejo Seccional de la Judicatura de Santander
**JUZGADO PRIMERO CIVIL DEL CIRCUITO DE
EJECUCIÓN DE SENTENCIAS DE BUCARAMANGA**

que incrementado en el 50%, conforme las previsiones del numeral 4 del artículo 444 ejusdem, asciende a la suma de **\$298.617.000**.

CÓPIESE Y NOTIFÍQUESE,

NANCY SMITH ACEVEDO SUAREZ
JUEZA

G.M.G.M.

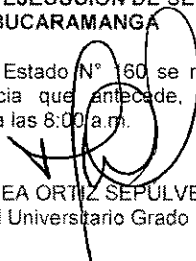
<p>OFICINA DE APOYO DE LOS JUZGADOS CIVILES DEL CIRCUITO DE EJECUCIÓN DE SENTENCIAS DE BUCARAMANGA</p> <p>CONSTANCIA: Con Estado N° 160 se notifica a las partes, la providencia que antecede, hoy 13 de septiembre de 2019 a las 8:00 a.m.</p> <p> MARI ANDREA ORTIZ SEPULVEDA Profesional Universitario Grado 12</p>

LIQUIDACION DEL CREDITO

PROCESO EJECUTIVO HIPOTECARIO
RADICADO 2012-00135-01
JUZGADO PRIMERO DE EJECUCION CIVIL DEL CIRCUITO
DEMANDANTE PABLO ELIAS SANTAMARIA GONZALEZ
DEMANDADO YASON DARIO TAMAYO GONZALEZ

INTERESES MORATORIO DESDE EL 01 DE JULIO DE 2011 AL 27 DE AGOSTO DE 2019

SOBRE UN CAPITAL DE \$50,000,000

CAPITAL	FECHA DE INICIO	FECHA DE TERMINACION	No. DIAS	INTERES ANUAL	INTERES MORA ANUAL EFECTIVA	INTERES MORA ANUAL NOMINAL	INTERES MORA MENSUAL	INT. MENUSAL	ABONO	INT. ACUMULADOS
\$ 50.000.000	01-jul-11	30-jul-11	30	18,63%	27,95%	24,90%	2,07%	\$1.035.000		\$1.035.000
\$ 50.000.000	01-ago-11	30-ago-11	30	18,63%	27,95%	24,90%	2,07%	\$1.035.000		\$2.070.000
\$ 50.000.000	01-sep-11	30-sep-11	30	18,63%	27,95%	24,90%	2,07%	\$1.035.000		\$3.105.000
\$ 50.000.000	01-oct-11	30-oct-11	30	19,39%	29,09%	25,80%	2,15%	\$1.075.000		\$4.180.000
\$ 50.000.000	01-nov-11	30-nov-11	30	19,39%	29,09%	25,80%	2,15%	\$1.075.000		\$5.255.000
\$ 50.000.000	01-dic-11	30-dic-11	30	19,39%	29,09%	25,80%	2,15%	\$1.075.000		\$6.330.000
\$ 50.000.000	01-ene-12	30-ene-12	30	19,92%	29,88%	26,43%	2,20%	\$1.100.000		\$7.430.000
\$ 50.000.000	01-feb-12	29-feb-12	30	19,92%	29,88%	26,43%	2,20%	\$1.100.000		\$8.530.000
\$ 50.000.000	01-mar-12	30-mar-12	30	19,92%	29,88%	26,43%	2,20%	\$1.100.000		\$9.630.000
\$ 50.000.000	01-abr-12	30-abr-12	30	20,52%	30,78%	27,14%	2,26%	\$1.130.000		\$10.760.000
\$ 50.000.000	01-may-12	30-may-12	30	20,52%	30,78%	27,14%	2,26%	\$1.130.000		\$11.890.000
\$ 50.000.000	01-jun-12	30-jun-12	30	20,52%	30,78%	27,14%	2,26%	\$1.130.000		\$13.020.000
\$ 50.000.000	01-jul-12	30-jul-12	30	20,86%	31,29%	27,53%	2,29%	\$1.145.000		\$14.165.000
\$ 50.000.000	01-ago-12	30-ago-12	30	20,86%	31,29%	27,53%	2,29%	\$1.145.000		\$15.310.000
\$ 50.000.000	01-sep-12	30-sep-12	30	20,86%	31,29%	27,53%	2,29%	\$1.145.000		\$16.455.000
\$ 50.000.000	01-oct-12	30-oct-12	30	20,89%	31,34%	27,57%	2,30%	\$1.150.000		\$17.605.000
\$ 50.000.000	01-nov-12	30-nov-12	30	20,89%	31,34%	27,57%	2,30%	\$1.150.000		\$18.755.000
\$ 50.000.000	01-dic-12	30-dic-12	30	20,89%	31,34%	27,57%	2,30%	\$1.150.000		\$19.905.000
\$ 50.000.000	01-ene-13	30-ene-13	30	20,75%	31,13%	27,41%	2,28%	\$1.140.000		\$21.045.000
\$ 50.000.000	01-feb-13	28-feb-13	30	20,75%	31,13%	27,41%	2,28%	\$1.140.000		\$22.185.000
\$ 50.000.000	01-mar-13	30-mar-13	30	20,75%	31,13%	27,41%	2,28%	\$1.140.000		\$23.325.000
\$ 50.000.000	01-abr-13	30-abr-13	30	20,83%	31,25%	27,50%	2,29%	\$1.145.000		\$24.470.000
\$ 50.000.000	01-may-13	30-may-13	30	20,83%	31,25%	27,50%	2,29%	\$1.145.000		\$25.615.000
\$ 50.000.000	01-jun-13	30-jun-13	30	20,83%	31,25%	27,50%	2,29%	\$1.145.000		\$26.760.000
\$ 50.000.000	01-jul-13	30-jul-13	30	20,34%	30,51%	26,93%	2,24%	\$1.120.000		\$27.880.000
\$ 50.000.000	01-ago-13	30-ago-13	30	20,34%	30,51%	26,93%	2,24%	\$1.120.000		\$29.000.000
\$ 50.000.000	01-sep-13	30-sep-13	30	20,34%	30,51%	26,93%	2,24%	\$1.120.000		\$30.120.000
\$ 50.000.000	01-oct-13	30-oct-13	30	19,85%	29,78%	26,35%	2,20%	\$1.100.000		\$31.220.000
\$ 50.000.000	01-nov-13	30-nov-13	30	19,85%	29,78%	26,35%	2,20%	\$1.100.000		\$32.320.000
\$ 50.000.000	01-dic-13	30-dic-13	30	19,85%	29,78%	26,35%	2,20%	\$1.100.000		\$33.420.000
\$ 50.000.000	01-ene-14	30-ene-14	30	19,65%	29,48%	26,11%	2,18%	\$1.090.000		\$34.510.000
\$ 50.000.000	01-feb-14	28-feb-14	30	19,65%	29,48%	26,11%	2,18%	\$1.090.000		\$35.600.000
\$ 50.000.000	01-mar-14	30-mar-14	30	19,65%	29,48%	26,11%	2,18%	\$1.090.000		\$36.690.000
\$ 50.000.000	01-abr-14	30-abr-14	30	19,63%	29,45%	26,09%	2,17%	\$1.085.000		\$37.775.000
\$ 50.000.000	01-may-14	30-may-14	30	19,63%	29,45%	26,09%	2,17%	\$1.085.000		\$38.860.000
\$ 50.000.000	01-jun-14	30-jun-14	30	19,63%	29,45%	26,09%	2,17%	\$1.085.000		\$39.945.000
\$ 50.000.000	01-jul-14	30-jul-14	30	19,33%	29,00%	25,73%	2,14%	\$1.070.000		\$41.015.000
\$ 50.000.000	01-ago-14	30-ago-14	30	19,33%	29,00%	25,73%	2,14%	\$1.070.000		\$42.085.000
\$ 50.000.000	01-sep-14	30-sep-14	30	19,33%	29,00%	25,73%	2,14%	\$1.070.000		\$43.155.000

Rama Judicial del Poder Público
Oficina de Apoyo para los Juzgados Civiles del Circuito de Ejecucion de Sentencias
Bucaramanga - Santander

CAPITAL	FECHA DE INICIO	FECHA DE TERMINACION	No. DIAS	INTERES ANUAL	INTERES MORA ANUAL EFECTIVA	INTERES MORA ANUAL NOMINAL	INTERES MORA MENSUAL	INT. MENSUAL	ABONO	INT. ACUMULADOS
\$ 50.000.000	01-oct-14	30-oct-14	30	19,17%	28,76%	25,54%	2,13%	\$1.065.000		\$44.220.000
\$ 50.000.000	01-nov-14	30-nov-14	30	19,17%	28,76%	25,54%	2,13%	\$1.065.000		\$45.285.000
\$ 50.000.000	01-dic-14	30-dic-14	30	19,17%	28,76%	25,54%	2,13%	\$1.065.000		\$46.350.000
\$ 50.000.000	01-ene-15	30-ene-15	30	19,21%	28,82%	25,59%	2,13%	\$1.065.000		\$47.415.000
\$ 50.000.000	01-feb-15	28-feb-15	30	19,21%	28,82%	25,59%	2,13%	\$1.065.000		\$48.480.000
\$ 50.000.000	01-mar-15	30-mar-15	30	19,21%	28,82%	25,59%	2,13%	\$1.065.000		\$49.545.000
\$ 50.000.000	01-abr-15	30-abr-15	30	19,37%	29,06%	25,78%	2,15%	\$1.075.000		\$50.620.000
\$ 50.000.000	01-may-15	30-may-15	30	19,37%	29,06%	25,78%	2,15%	\$1.075.000		\$51.695.000
\$ 50.000.000	01-jun-15	30-jun-15	30	19,37%	29,06%	25,78%	2,15%	\$1.075.000		\$52.770.000
\$ 50.000.000	01-jul-15	30-jul-15	30	19,26%	28,89%	25,65%	2,14%	\$1.070.000		\$53.840.000
\$ 50.000.000	01-ago-15	30-ago-15	30	19,26%	28,89%	25,65%	2,14%	\$1.070.000		\$54.910.000
\$ 50.000.000	01-sep-15	30-sep-15	30	19,26%	28,89%	25,65%	2,14%	\$1.070.000		\$55.980.000
\$ 50.000.000	01-oct-15	30-oct-15	30	19,33%	29,00%	25,73%	2,14%	\$1.070.000		\$57.050.000
\$ 50.000.000	01-nov-15	30-nov-15	30	19,33%	29,00%	25,73%	2,14%	\$1.070.000		\$58.120.000
\$ 50.000.000	01-dic-15	30-dic-15	30	19,33%	29,00%	25,73%	2,14%	\$1.070.000		\$59.190.000
\$ 50.000.000	01-ene-16	30-ene-16	30	19,68%	29,52%	26,15%	2,18%	\$1.090.000		\$60.280.000
\$ 50.000.000	01-feb-16	29-feb-16	30	19,68%	29,52%	26,15%	2,18%	\$1.090.000		\$61.370.000
\$ 50.000.000	01-mar-16	30-mar-16	30	19,68%	29,52%	26,15%	2,18%	\$1.090.000		\$62.460.000
\$ 50.000.000	01-abr-16	30-abr-16	30	20,54%	30,81%	27,16%	2,26%	\$1.130.000		\$63.590.000
\$ 50.000.000	01-may-16	30-may-16	30	20,54%	30,81%	27,16%	2,26%	\$1.130.000		\$64.720.000
\$ 50.000.000	01-jun-16	30-jun-16	30	20,54%	30,81%	27,16%	2,26%	\$1.130.000		\$65.850.000
\$ 50.000.000	01-jul-16	30-jul-16	30	21,34%	32,01%	28,09%	2,34%	\$1.170.000		\$67.020.000
\$ 50.000.000	01-ago-16	30-ago-16	30	21,34%	32,01%	28,09%	2,34%	\$1.170.000		\$68.190.000
\$ 50.000.000	01-sep-16	30-sep-16	30	21,34%	32,01%	28,09%	2,34%	\$1.170.000		\$69.360.000
\$ 50.000.000	01-oct-16	30-oct-16	30	21,99%	32,99%	28,85%	2,40%	\$1.200.000		\$70.560.000
\$ 50.000.000	01-nov-16	30-nov-16	30	21,99%	32,99%	28,85%	2,40%	\$1.200.000		\$71.760.000
\$ 50.000.000	01-dic-16	30-dic-16	30	21,99%	32,99%	28,85%	2,40%	\$1.200.000		\$72.960.000
\$ 50.000.000	01-ene-17	30-ene-17	30	22,34%	33,51%	29,25%	2,44%	\$1.220.000		\$74.180.000
\$ 50.000.000	01-feb-17	28-feb-17	30	22,34%	33,51%	29,25%	2,44%	\$1.220.000		\$75.400.000
\$ 50.000.000	01-mar-17	30-mar-17	30	22,34%	33,51%	29,25%	2,44%	\$1.220.000		\$76.620.000
\$ 50.000.000	01-abr-17	30-abr-17	30	22,33%	33,50%	29,24%	2,44%	\$1.220.000		\$77.840.000
\$ 50.000.000	01-may-17	30-may-17	30	22,33%	33,50%	29,24%	2,44%	\$1.220.000		\$79.060.000
\$ 50.000.000	01-jun-17	30-jun-17	30	22,33%	33,50%	29,24%	2,44%	\$1.220.000		\$80.280.000
\$ 50.000.000	01-jul-17	30-jul-17	30	21,98%	32,97%	28,84%	2,40%	\$1.200.000		\$81.480.000
\$ 50.000.000	01-ago-17	30-ago-17	30	21,98%	32,97%	28,84%	2,40%	\$1.200.000		\$82.680.000
\$ 50.000.000	01-sep-17	30-sep-17	30	21,48%	32,22%	28,26%	2,35%	\$1.175.000		\$83.855.000
\$ 50.000.000	01-oct-17	30-oct-17	30	21,15%	31,73%	27,87%	2,32%	\$1.160.000		\$85.015.000
\$ 50.000.000	01-nov-17	30-nov-17	30	20,96%	31,44%	27,65%	2,30%	\$1.150.000		\$86.165.000
\$ 50.000.000	01-dic-17	30-dic-17	30	20,77%	31,16%	27,43%	2,29%	\$1.145.000		\$87.310.000
\$ 50.000.000	01-ene-18	30-ene-18	30	20,69%	31,04%	27,34%	2,28%	\$1.140.000		\$88.450.000
\$ 50.000.000	01-feb-18	28-feb-18	30	21,01%	31,52%	27,71%	2,31%	\$1.155.000		\$89.605.000
\$ 50.000.000	01-mar-18	30-mar-18	30	20,68%	31,02%	27,32%	2,28%	\$1.140.000		\$90.745.000
\$ 50.000.000	01-abr-18	30-abr-18	30	20,48%	30,72%	27,09%	2,26%	\$1.130.000		\$91.875.000
\$ 50.000.000	01-may-18	30-may-18	30	20,44%	30,66%	27,04%	2,25%	\$1.125.000		\$93.000.000
\$ 50.000.000	01-jun-18	30-jun-18	30	20,28%	30,42%	26,86%	2,24%	\$1.120.000		\$94.120.000
\$ 50.000.000	01-jul-18	30-jul-18	30	20,03%	30,05%	26,56%	2,21%	\$1.105.000		\$95.225.000
\$ 50.000.000	01-ago-18	30-ago-18	30	19,94%	29,91%	26,45%	2,20%	\$1.100.000		\$96.325.000
\$ 50.000.000	01-sep-18	30-sep-18	30	19,81%	29,72%	26,30%	2,19%	\$1.095.000		\$97.420.000

Rama Judicial del Poder Público
 Oficina de Apoyo para los Juzgados Civiles del Circuito de Ejecucion de Sentencias
 Bucaramanga - Santander

CAPITAL	FECHA DE INICIO	FECHA DE TERMINACION	No. DIAS	INTERES ANUAL	INTERES MORA ANUAL EFECTIVA	INTERES MORA ANUAL NOMINAL	INTERES MORA MENSUAL	INT. MENUSAL	ABONO	INT. ACUMULADOS
\$ 50.000.000	01-oct-18	30-oct-18	30	19,63%	29,45%	26,09%	2,17%	\$1.085.000		\$98.505.000
\$ 50.000.000	01-nov-18	30-nov-18	30	19,49%	29,24%	25,92%	2,16%	\$1.080.000		\$99.585.000
\$ 50.000.000	01-dic-18	30-dic-18	30	19,40%	29,10%	25,82%	2,15%	\$1.075.000		\$100.660.000
\$ 50.000.000	01-ene-19	30-ene-19	30	19,16%	28,74%	25,53%	2,13%	\$1.065.000		\$101.725.000
\$ 50.000.000	01-feb-19	28-feb-19	30	19,70%	29,55%	26,17%	2,18%	\$1.090.000		\$102.815.000
\$ 50.000.000	01-mar-19	30-mar-19	30	19,37%	29,06%	25,78%	2,15%	\$1.075.000		\$103.890.000
\$ 50.000.000	01-abr-19	30-abr-19	30	19,32%	28,98%	25,72%	2,14%	\$1.070.000		\$104.960.000
\$ 50.000.000	01-may-19	30-may-19	30	19,34%	29,01%	25,74%	2,15%	\$1.075.000		\$106.035.000
\$ 50.000.000	01-jun-19	30-jun-19	30	19,30%	28,95%	25,70%	2,14%	\$1.070.000		\$107.105.000
\$ 50.000.000	01-jul-19	30-jul-19	30	19,28%	28,92%	25,67%	2,14%	\$1.070.000		\$108.175.000
\$ 50.000.000	01-ago-19	27-ago-19	27	19,32%	28,98%	25,72%	2,14%	\$963.000		\$109.138.000

Capital	\$50.000.000
Intereses	\$109.138.000
Capital e Intereses	\$159.138.000

RESUMEN

CAPITAL	\$50.000.000
INTERESES	\$109.138.000
TOTAL CREDITO	\$159.138.000

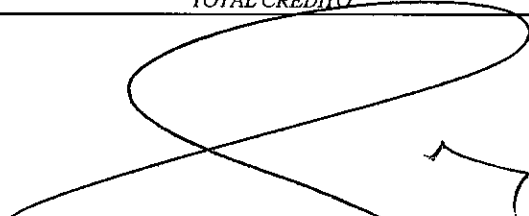
 JULIO CESAR CALDERON MORA
 Contador Liquidador

Bucaramanga, Agosto 27 de 2019

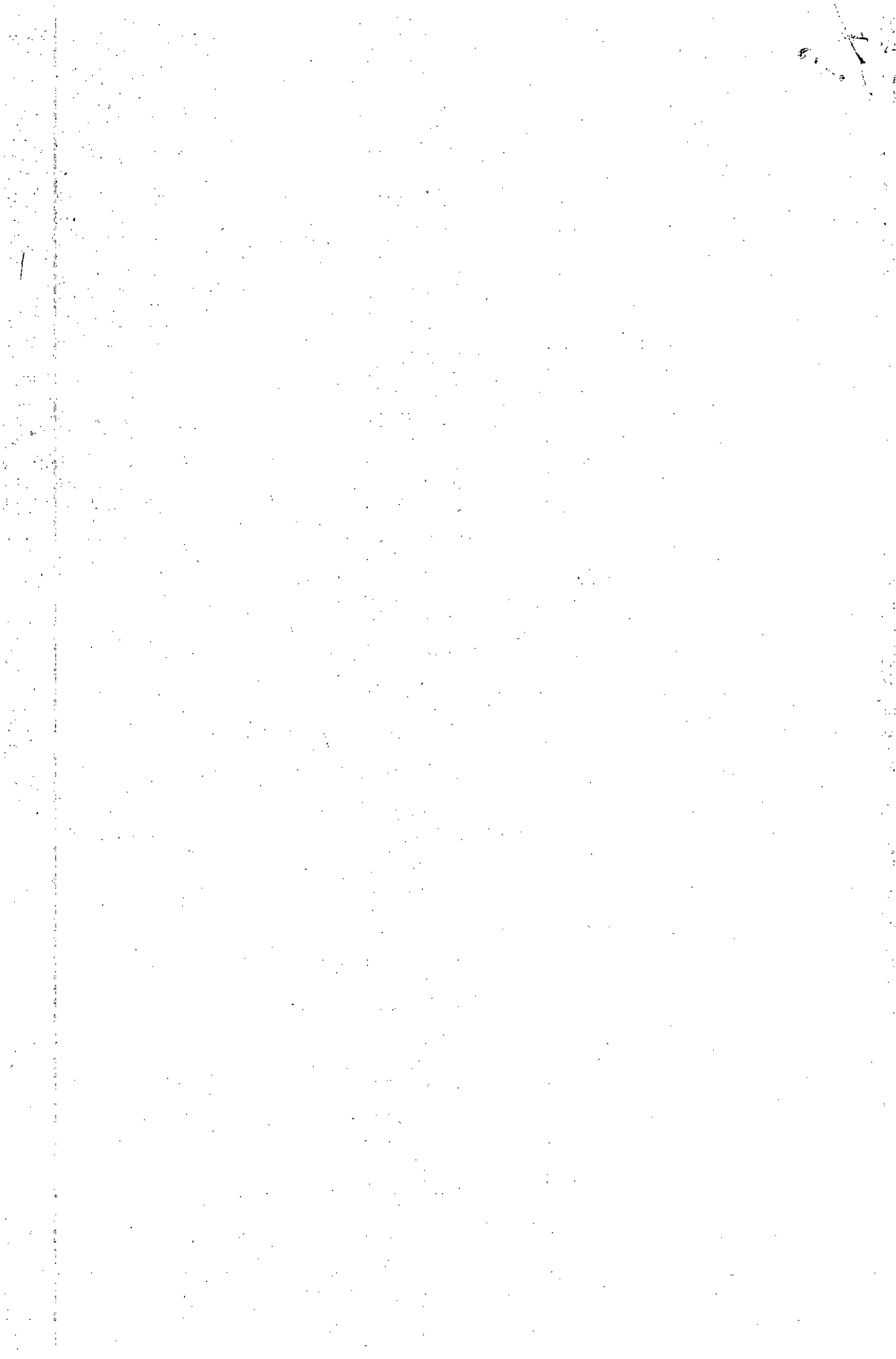



60

RDO. 68001-31-03-009-2012-00290-01
Ejecutivo Singular

Bucaramanga, once de septiembre de dos mil diecinueve

De acuerdo a lo solicitado por la parte demandante en escrito visible a folio 67 y de conformidad con el art. 599 del C.G.P. se dispone **DECRETAR** el EMBARGO Y SECUESTRO de los bienes que por cualquier causa se llegaren a desembargar y/o del remanente del producto de los embargados dentro del proceso singular que se adelanta contra el aquí demandado **GUILLERMO LEON SUAREZ ARDILA c.c. 79.522.624** en el JUZGADO ONCE civil DEL CIRCUITO DE BUCARAMANGA radicado No. 011.2018.00118.00.

Por la Oficina de Apoyo, elabórese el oficio correspondiente y por cuenta de la parte interesada hágase llegar.

Una vez llegue respuesta del citado despacho, de deja a disposición de las partes, para su conocimiento y fines pertinentes.

CÓPIESE Y NOTIFÍQUESE,

NANCY SMITH ACEVEDO SUAREZ
Jueza

G.M.G.M.

OFICINA DE APOYO DE LOS JUZGADOS CIVILES
DEL CIRCUITO DE EJECUCIÓN DE SENTENCIAS
DE BUCARAMANGA

CONSTANCIA: Con Estado N° 160 se notifica a las partes, la providencia que antecede, hoy 13 de septiembre de 2019 a las 8:00 a.m.

MARI ANDREA ORTIZ SEPÚLVEDA
Profesional Universitario Grado 12



RDO. 68001-31-03-010-2013-00339-01
Ejecutivo Mixto

Bucaramanga, once de septiembre de dos mil diecinueve

Teniendo en cuenta lo solicitado en escrito que antecede y por ser procedente, de conformidad con lo dispuesto en el Art. 448 del C. G. de P., dado que se cumplen los requisitos, se señalará fecha y hora para llevar a cabo en la SALA DE AUDIENCIAS No. 2 de las instalaciones del JUZGADO PRIMERO CIVIL DEL CIRCUITO DE EJECUCIÓN DE SENTENCIAS DE BUCARAMANGA, el remate dentro del presente proceso EJECUTIVO MIXTO adelantado por la señora DAMARIS YALILE CHIAPPE GUTIERREZ c.c. 63.509.392 contra los señores ELIAS GARCES CRUZ c.c. 91.217.583 y YULETSY JANETH FRANCO GOMEZ c.c. 63.506.424 del siguiente bien inmueble:

- **UN APARTAMENTO UBICADO EN LA CARRERA 38 No. 42-17 CONJUNTO RESIDENCIAL "LA CABECERA" P.H. TORRE A APARTAMENTO 1103**, del Municipio de Bucaramanga, Santander, Predio distinguido con el folio de matrícula inmobiliaria No. **300-338.543** de la Oficina de Registro de Instrumentos Públicos de Bucaramanga, bien debidamente embargado, secuestrado y avaluado en la suma de **\$494.850.510** de propiedad de la demandada YULETSY JANETH FRANCO GOMEZ.

La licitación comenzará a la hora indicada y no se cerrará sino después de haber transcurrido una hora, **siendo postura admisible la que cubra el 70% del avalúo esto es, la suma de \$346.395.357, previa consignación del 40% del mismo, que corresponde a la suma de \$197.940.204** en el Banco Agrario de Colombia S.A. de esta ciudad, a órdenes de la Oficina de Ejecución a la cuenta No. 68001-20-31-800. Se advierte a los interesados que todo el que pretenda hacer postura, podrá hacerla dentro de los **cinco (5)** días anteriores al remate o en la oportunidad señalada en el artículo 452 del C.G.P.

El aviso de remate se publicará mediante inclusión en un listado que se publicará **EL DÍA DOMINGO** por una sola vez, con antelación **no inferior a diez (10) días** a la fecha señalada para el remate, en uno de los periódicos de más amplia circulación de la localidad, esto es, Vanguardia Liberal, El Tiempo, El Frente o La República; Una copia informal de la página del periódico o la constancia del medio de comunicación en que se haya hecho la publicación deberá agregarse al expediente antes de dar inicio a la subasta.

A la presentación de estos documentos deberá allegarse un certificado de libertad y tradición actualizado de los respectivos inmuebles, expedidos dentro del **mes anterior** a la fecha del remate.

En consecuencia de lo anterior, por la Oficina de Ejecución emitarse los avisos correspondiente, para lo cual se informará a los postores que en virtud de la reforma del artículo 12 de la ley 1743 del 26 de diciembre de 2014 al art. 7 de la Ley 11 de 1987, el impuesto del 3% que se consigna a órdenes del CONSEJO SUPERIOR DE LA JUDICATURA, se modificó ahora en un **5%**.

Igualmente, se advertirá a las partes y a la secuestre **IVAN ENRIQUE VELANDIA AFANADOR**, que previo a llevarse a cabo la diligencia de remate, informen si existen deudas pendientes tales como impuestos, administración, servicios públicos a efecto de que el despacho y los posibles postores tengan conocimiento



de las mismas y el Despacho pueda reservar lo necesario para el pago de las mismas, conforme al numeral 7 del artículo 455 del C.G. del P.

Para llevar a cabo la audiencia de remate del inmueble identificado con el folio de matrícula inmobiliaria No. 300-161.031 se fijará el próximo **MARTES CATORCE (14) DE ENERO DE DOS MIL VEINTE (2020) A LAS 8:30 A.M.**

Finalmente, se informa a los postores interesados, que quien funge como **secuestre** del inmueble a rematar, es la señora **IVAN ENRIQUE VELANDIA AFANADOR**, quien puede ser ubicado en el Calle 104D No. 16A-79 // Carrera 13 No. 35-10 Oficina 307 Edificio El Plaza de Bucaramanga a efectos de que sea permitido el ingreso al inmueble.

Por último, una vez se alleguen las publicaciones, el certificado de tradición y libertad y/o el informe del secuestre sobre las deudas del inmueble de ser el caso, conforme se solicita a través de la presente providencia, **pónganse en conocimiento** de las partes y ténganse en cuenta en el momento procesal oportuno.

CÓPIESE Y NOTIFÍQUESE,

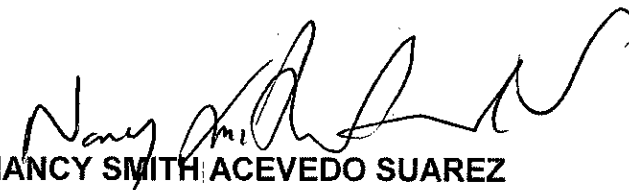
NANCY SMITH ACEVEDO SUAREZ
JUEZA

G.M.G.M.

OFICINA DE APOYO DE LOS JUZGADOS
CIVILES DEL CIRCUITO DE EJECUCIÓN DE
SENTENCIAS DE BUCARAMANGA

CONSTANCIA: Con Estado N° 160 se notifica a las partes, la providencia que antecede, hoy 13 de septiembre de 2019 a las 8:00 a.m.

MARI ANDREA ORTIZ SEPÚLVEDA
Profesional Universitario Grado 12



Rad. 68001-34-03-005-2014-00020-01
Ejecutivo Hipotecario

Bucaramanga, diez de agosto de dos mil diecinueve

Póngase en conocimiento de las partes, el memorial obrante a folios 520 y ss, allegado por el tercero interesado - EDIFICIO POLUX P.H., lo anterior con el fin de que se pronuncie al respecto.

Ejecutoriada la presente providencia, pase al Despacho para resolver lo pertinente frente a la solicitud de remate.

CÓPIESE Y NOTIFIQUESE,

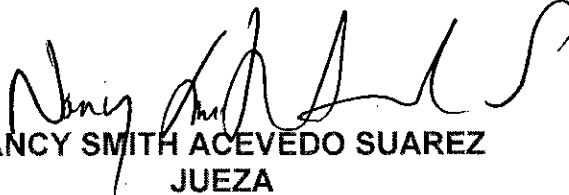
NANCY SMITH ACEVEDO SUAREZ
JUEZA

OFICINA DE APOYO DE LOS JUZGADOS CIVILES
DEL CIRCUITO DE EJECUCIÓN DE SENTENCIAS
DE BUCARAMANGA

CONSTANCIA: Con Estado N° 160 se notifica a las partes, la providencia que antecede, hoy 13 de septiembre de 2019 a las 8:00 a.m.

MARI ANDREA ORTIZ SEPÚLVEDA
Profesional Universitario



Rad. 68001-31-03-009-2015-00019-01

Ejecutivo Singular

Bucaramanga, Once de septiembre de dos mil diecinueve

Sería del caso dar trámite a lo solicitado por la abogada con T.P.152.224 sino es porque oteado el expediente, no se observa que le haya sido reconocido poder previamente, aunado a que tampoco hubiese sido del caso darle trámite por cuanto no cumple con los requisitos señalados en el inciso 4 del artículo 76 del C.G.P., esto es que allegue con el escrito de renuncia la comunicación dirigida a sus poderdantes, con la constancia de su recibido.

CÓPIESE Y NOTIFÍQUESE

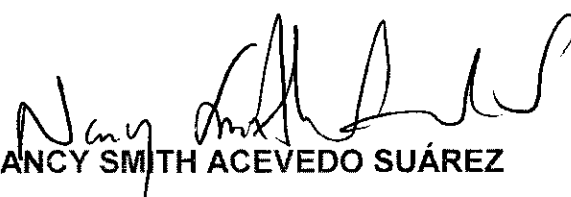
NANCY SMITH ACEVEDO SUÁREZ
JUEZA

C.B.

OFICINA DE APOYO DE LOS JUZGADOS
CIVILES DEL CIRCUITO DE EJECUCIÓN DE
SENTENCIAS DE BUCARAMANGA

CONSTANCIA: Con Estado 100 se notifica a las partes, la providencia que antecede, hoy 13 de septiembre de 2019 a las 8:00 a.m.

MARI ANDREA ORTIZ SEPÚLVEDA
Profesional Universitario



Rad. 68001-31-03-009-2015-00179-01

Ejecutivo Singular

Bucaramanga, Once de septiembre de dos mil diecinueve

En atención a lo solicitado por el JUZGADO SEGUNDO PROMISCOU MUNICIPAL DE SAN VICENTE DE CHUCURÍ, en su oficio N°1892 del 20/08/2019, los bienes que por cualquier concepto se llegaren a desembargar y/o el remanente que por cualquier causa le llegare a quedar al demandado **OMAR ACEVEDO RAMÍREZ cc 13.641.663** quedan embargados para el proceso radicado bajo el N°002-2019-00052 desde el 04/09/2019 siendo las 10:28 a.m.

Por la Oficina de Ejecución, librese el oficio informando que **SE TOMA NOTA** como previamente se dispuso.

CÓPIESE Y NOTIFÍQUESE,

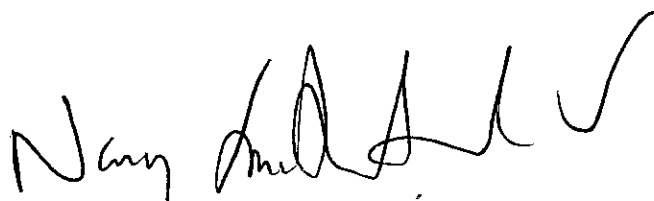
NANCY SMITH ACEVEDO SUÁREZ
JUEZA

C.B.

**OFICINA DE APOYO DE LOS JUZGADOS
CIVILES DEL CIRCUITO DE EJECUCIÓN DE
SENTENCIAS DE BUCARAMANGA**

CONSTANCIA: Con Estado N°160 se notifica a las partes, la providencia que antecede, hoy **3** de septiembre de 2019 a las 8:00 a.m.

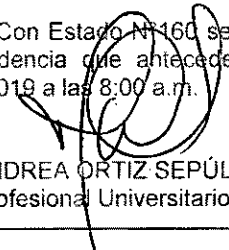
MARI ANDREA ORTIZ SEPÚLVEDA
Profesional Universitario



52
52

Rdo. 68001-31-03-005-2015-00394-01
Ejecutivo Singular

Bucaramanga, once de septiembre de dos mil diecinueve

Teniendo en cuenta lo solicitado en el memorial que antecede y de conformidad con el art. 599 del C.G.P. se,

RESUELVE

PRIMERO.- DECRETAR el EMBARGO Y RETENCIÓN de las sumas de dinero que tenga o llegare a tener en las cuentas corrientes, de ahorros, CDT, CDAT, y/o cualquier otro producto financiero que figuren a nombre de la demandada **COMERCIALIZADORA DE GRANOS DE SANTANDER S.A.S. "COGRASAN S.A.S."** Nit. 900.238.280-3 en el BANCO DE OCCIDENTE S.A. y BANCOOMEVA S.A. de esta ciudad.

SEGUNDO.- Por la oficina de ejecución, elabórense los oficios respectivos informando que los dineros retenidos deben ser consignados en la cuenta de Depósitos Judiciales No. **68001-20-31-800** del Banco Agrario de Colombia de Bucaramanga, a órdenes de este Juzgado dentro de los tres días siguientes a la comunicación e informar al respecto. So pena de responder por dichos valores e incurrir en multa de dos a cinco salarios mínimos mensuales. (Art. 593 del C.G.P.).

TERCERO.- ADVERTIR al gerente y/o representante legal de la entidad a donde va dirigida la medida, que con la recepción del oficio queda consumado el embargo pero con la salvedad que prevé el inciso segundo del parágrafo final del art. 594 del C.G.P., en cuanto se refiere a bienes inembargables, pues se sabe que tratándose de dineros provenientes del Presupuesto General de la Nación (Ley 179 de 1994, el Decreto 111 de 1996 y el artículo 8º del Decreto 050 de 2003); de recursos que provengan del sistema general de participación (Art. 594 del C.G.P.), se traten de recursos que tengan el carácter de parafiscal (de acuerdo con lo establecido por la Corte Constitucional en la Sentencia SU-480/97), o de recursos del régimen subsidiado (Art. 8 Decreto 050 de 2003), o se trate de recursos públicos que financian la salud (artículo 25 Ley Estatutaria No. 1751 del 16/02/2015) son inembargables. Así como también, están exceptuados de las medidas cautelares los recursos de UPC que reposan en las cuentas maestras de las entidades administradoras del Régimen Contributivo (EPS y EOC) y del Régimen subsidiado (EPS y CCF) y los recursos girados a las IPS a través del proceso de liquidación mensual de afiliados (artículo 29 leu 1438 del 2011). Por lo anterior, se ordena a la citada entidad que si dentro de dichas sumas existen dineros que gozan del carácter de inembargabilidad, por éstas o por cualquier otra razón, como por ejemplo que se trate de cuentas pensionales, entre otros, deberá abstenerse de realizar dicho embargo, e informar al juzgado dentro de los tres (3) días siguientes hábiles siguientes sobre el no acatamiento de la medida, por cuanto dichos recursos ostentan la calidad de inembargable, para proceder de conformidad.¹

Además de lo anterior, se le pondrá de presente que de conformidad con la Circula Externa No. 029 de 2014 de la Superintendencia Financiera, según la cual si bien se advierte sobre el cumplimiento a las órdenes de embargo, pero se dispuso el procedimiento a seguir cuando se trata de recursos inembargables, así:

"5.1.6. procedimiento en caso de medidas cautelares decretadas sobre recursos inembargables. De conformidad con lo dispuesto en los artículos 48 y 63 de la Constitución Política, 134 y 182 de la Ley 100 de 1993, 19 del Decreto Extraordinario 111 de 1996 (Estatuto Orgánico del Presupuesto), 91 de la Ley 715 de 2001, 8 del Decreto 050 de 2003, son inembargables los recursos del sistema de seguridad social, las rentas incorporadas en el Sistema General de Participaciones -SGP- Regalías y los demás recursos a los que le ley le otorgue la condición de inembargables.

¹ Artículos 48 y 63 de la Constitución Política, 134 y 182 de la Ley 100 de 1993, 19 del Decreto Extraordinario 111 de 1996 (Estatuto Orgánico del Presupuesto), reglamentado mediante decreto 1101 de 2007, artículo 91 de la Ley 715 de 2001 y 8 del Decreto 050 del 2003.



En tal virtud, en los eventos en los cuales el Banco de la República o los establecimientos de crédito reciban órdenes de embargo, respecto de los recursos antes mencionados, deberá acatar el mandato judicial, salvo que exista solicitud preventiva o de advertencia por parte de las autoridades de control competente, caso en el cual la entidad procederá a la inmovilización de los recursos para impedir su disposición por parte de sus titulares y actuará de conformidad con la instrucción que imparta el respectivo órgano de control.

No obstante lo anterior, debe darse cumplimiento al procedimiento señalado en el parágrafo del artículo 594 del CGP, en aquellos casos en los cuales haya entrado en vigencia.

De otro lado, al momento de la celebración de cualquier contrato de depósito, corresponderá a las entidades solicitar la información que les permita identificar la condición de inembargabilidad de los respectivos recursos". (El subrayado es del texto.)

Corolario de lo anterior, deberá advertirse que la medida se decreta con las advertencias de rigor, por lo cual es la entidad quien debe determinar si los recursos de los cuales se tomará la medida ostentan carácter de inembargable, pues basta agregar que el Juzgado desconoce el origen de los mismos, motivo por el cual sobre la citada entidad recae la responsabilidad al afectarlos.

Además de lo anterior, se le pondrá de presente que de conformidad con la Carta Circular 065 del 09 de octubre de 2018 de la Superintendencia Financiera, el monto de inembargabilidad de los depósitos es de **TREINTA Y SEIS MILLONES CINCUENTA MIL OCHENTA Y CINCO PESOS MONEDA CORRIENTE (\$36.050.085 m/cte)**, por lo cual si la cuenta no supera dicho monto, no podrá tomar nota e informar al juzgado.

Por último, se le advertirá además al gerente de la respectiva entidad bancaria, que en el evento de que la medida recaiga afecte recursos de naturaleza inembargable, tal como se indicó anteriormente, de conformidad con lo dispuesto en el parágrafo del artículo 594 del C.G.P., podrá abstenerse de cumplir la orden judicial, para lo cual deberá informar al **día hábil siguiente sobre el hecho de no acatamiento de la medida.**

CUARTO.- LIMITAR las anteriores medidas a la suma de \$390.000.000.

CÓPIESE Y NOTIFIQUESE,

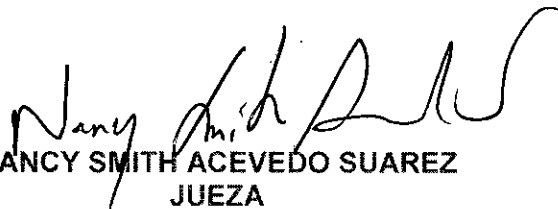
NANCY SMITH ACEVEDO SUAREZ
JUEZA

G.M.G.M.

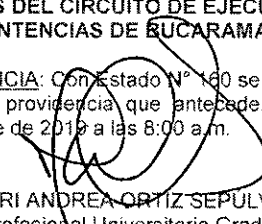
<p>OFICINA DE APOYO DE LOS JUZGADOS CIVILES DEL CIRCUITO DE EJECUCIÓN DE SENTENCIAS DE BUCARAMANGA</p> <p>CONSTANCIA: Con Estado N° 190 se notifica a las partes, la providencia que antecede, hoy 12 de septiembre de 2019 a las 8:00 a.m.</p> <p> MARI ANDREA ORTIZ SEPULVEDA Profesional Universitario Grado 12</p>



Rad. 68001-31-030-009-2016-00200-01

Ejecutivo Hipotecario

Bucaramanga, Once de septiembre de dos mil diecinueve

Póngase en conocimiento de las partes el escrito visible de fl.294 a 295 del presente cuaderno, mediante el cual el auxiliar de la justicia informa del estado actual y las deudas pendientes que tiene el inmueble distinguido con folio de matrícula inmobiliaria **N°314-64.517** 517 identificado como lote F-7 que forma parte integral del condominio Acuarela II P.H., ubicado en la vereda "El Verde" del Municipio de Los Santos – Santander, en el mismo se informa que se encuentra en regular estado de conservación, deshabitado, en el mismo se informa que respecto a impuestos tiene una deuda por valor de \$4.539.300, sin que se conozca el valor por concepto de administración..

No obstante lo anterior se exhorta a la secretaria para que se tenga en cuenta lo aquí informado por el secuestre al momento de la lectura de la diligencia. Una vez se alleguen más informes del estado del bien, queda a disposición de las partes en secretaría para su conocimiento y fines pertinentes.

NOTIFÍQUESE Y CÚMPLASE.

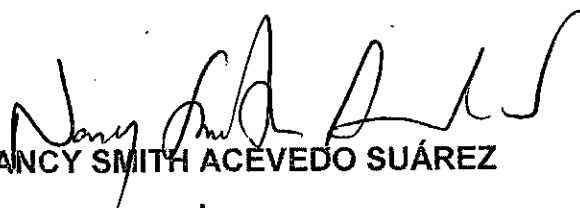

NANCY SMITH ACEVEDO SUÁREZ
Jueza

**OFICINA DE APOYO DE LOS JUZGADOS
CIVILES DEL CIRCUITO DE EJECUCIÓN
DE SENTENCIAS DE BUCARAMANGA**

CONSTANCIA: Con Estado N°160 se notifica a las partes, la providencia que antecede, hoy **12** de septiembre de 2019 a las 8:00 a.m.

MARI ANDREA ORTIZ SEPÚLVEDA
Profesional Universitario

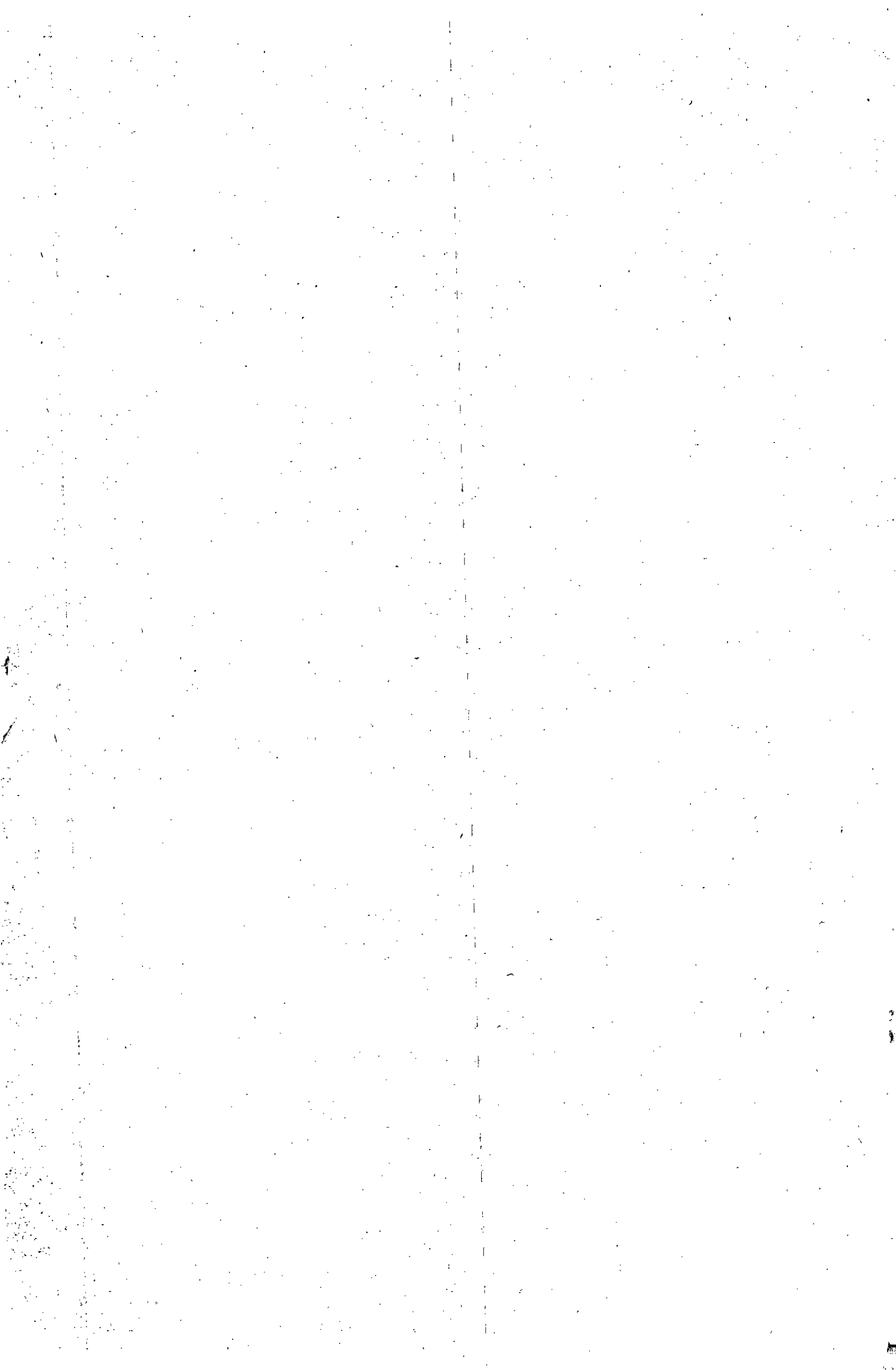
C.B.





Rad. 68001-31-03-006-2016-00232-01
Ejecutivo Singular

Bucaramanga, once de septiembre de dos mil diecinueve

Agréguese al expediente los oficios debidamente diligenciados. No obstante, sería del caso de proceder conforme se solicita en escrito que antecede y tener en cuenta las sumas canceladas por concepto del envío de los mismos, sino es porque se advierte que de los documentos no obra constancia de lo pagado.

En consecuencia, se exhorta a la parte interesada para que allegue la respectiva factura.

De otro lado, frente a lo informado por la GOBERNACION DE SANTANDER y SALUD VIDA E.P.S. en escritos que anteceden y atendiendo la solicitud de la parte actora (fl.235 y ss), infórmeles a las citadas entidades que en torno a la procedencia de la medida de embargo de cuentas maestras para giro de recursos del sistema de participación en salud, y en general de dineros de la salud, otrora el Juzgado tenía la postura "(...) que los recursos públicos que financian el Sistema General de Seguridad Social en Salud son inembargables y están destinados a atender las necesidades en salud de los Colombianos" de conformidad con lo señalado por el Tribunal Superior del Distrito Judicial de Bucaramanga- Sala Civil, mediante providencia del 13 de julio de 2018 con ponencia de la Dra. Mery Esmeralda Agón Amado, para la hora de ahora dicha tesitura ha variado, toda vez que en reciente pronunciamiento de la Sala de Casación Laboral de la Corte Suprema de Justicia, que se referencia así: STL2960- radicación No. 82849- del 13 de febrero de 2019, magistrado ponente: Dr. RIGOBERTO ECHEVERRI BUENO, expuso que:

"(...) la Sala se ha pronunciado sobre la razonabilidad de aquellas decisiones en las que los operadores judiciales, con una explicación suficiente y apoyándose en la tesis relativa, no absoluta de la imposibilidad de aplicar las medidas cautelares a bienes inembargables, resuelven ponderar tal situación para evitar que se pongan en riesgo otros derechos como el de la vida en condiciones dignas, la seguridad social, la tercera edad; incluso, cuando se explica en forma contundente –como lo quiso el Juzgado accionado y lo apoyó el Tribunal al decidir la tutela en primera instancia- que las obligaciones adeudadas por la EPS tienen como finalidad prestar el servicio de salud de manera eficiente, tal como se indicó en sentencia STL3466-2018, en una tutela iniciada por la misma accionante, en la que reprochaba igualmente el embargo a las cuentas 017055385 y 001975739 del Banco de Occidente, cuya titularidad corresponde a dicha E.P.S.

Los siguientes fueron los argumentos de la Sala:

(...) De otra parte, aun con abstracción de las premisas anteriores, tampoco habría lugar a conceder el amparo, porque es evidente que la motivación de la providencia proferida al resolver el recurso de apelación es razonable, luego de citar el art. 594 del Código General del Proceso, varias sentencias de la Corte Constitucional y la Ley 1751 de 2015, entre otras, el juez plural accionado manifestó que:

"Vista la normativa anterior no es posible extraer o concluir el carácter inembargable en términos absolutos respecto de los bienes, dinero o recursos de propiedad de la ejecutada (...), no obstante el carácter de parafiscales que le asiste a los recursos obtenidos en el ejercicio de la actividad del recaudo, ello en nada ri[ñ]e con la posibilidad de que esos recursos objeto de manera excepcional de una medida de embargo (...) destinadas a garantizar la satisfacción en el pago de unas facturas generadas con ocasión de un contrato de prestación de servicios entre la E.P.S. ejecutada y la Corporación ejecutante, cuya finalidad se encuentra directamente relacionada con la prestación del servicio de salud (...)

Dicho ello, para el caso subjudice emerge que la entidad ejecutada COOMEVA EPS S.A., celebró contrato de prestación de servicios con la CORPORACIÓN DE LUCHA CONTRA EL SIDA, para la prestación de los servicios de salud y suministro de medicamentos a sus



afiliados y cotizantes diagnosticados con VIH SIDA , precisamente para garantizar el cumplimiento de sus obligaciones y la satisfacción de las prestaciones asistenciales en materia de salud a su cargo. por lo que no resulta admisible invocar en principio en si mismo legitimo como el de la inembargabilidad de sus recursos, con fundamento en la parafiscalidad de los mismos, con la finalidad de dilatar el cumplimiento de las obligaciones con sus acreedores. De otra parte, tampoco es de recibo el argumento traído por el recurrente, referido al carácter inembargable dada la naturaleza parafiscal de los recursos y dineros que posee la EPS ejecutada en sus cuentas, lo cual no ofrece duda alguna, sin embargo en situaciones en que se evidencia que dichos recursos están destinados a atender las necesidades de prestación del servicio de salud, en favor de los usuarios y afiliados de la EPS, resulta paradójico que dichos recursos estén disponibles por parte de esta última pa[r]a atender el pago de contratos celebrados con otras entidades en desarrollo de su obligación de prestar un servicio de salud, y no así para sufragar el cobro judicial para el pago de las obligaciones surgidas con ocasión de la ejecución de esos mismos contratos. (...)"

De lo anterior, es plausible concluir que: (i) es razonable la tesis relativa de decretar medidas cautelares sobre bienes inembargables, (ii) los recursos obtenidos en la actividad de recaudo del Sistema de Seguridad Social en Salud puede ser objeto, excepcionalmente, de una medida de embargo cuando con dichos recursos se garantice el pago de facturas generadas con ocasión de un contrato de prestación de servicios entre la EPS ejecutada y la IPS ejecutante, es decir, facturas expedidas con ocasión, directamente, de la prestación del servicio de salud y (iii) los recursos contenidos en dichas cuentas tienen como destinación atender las necesidades de prestación del servicio de salud, en favor de los usuarios y afiliados de la EPS, por lo cual dichos rubros están disponibles para pagar, por vía judicial, las obligaciones surgidas con ocasión de la ejecución de esos mismos contratos.

En el asunto de marras es claro que si bien no todas las cuentas son embargables, el carácter de las obligaciones que aquí se cobran por tratarse de títulos valores facturas cambiarias de venta por la prestación de servicios de salud a usuarios a la EPS demandada, permiten que dichas obligaciones puedan ser pagadas con cargo a las cuentas maestras en las cuales se consigne lo correspondiente a la prestación de servicios de salud, motivo por el cual **EL DESPACHO INSISTE EN EL DECRETO DE LA MEDIDA CAUTELAR.**

CÓPIESE Y NOTIFÍQUESE.

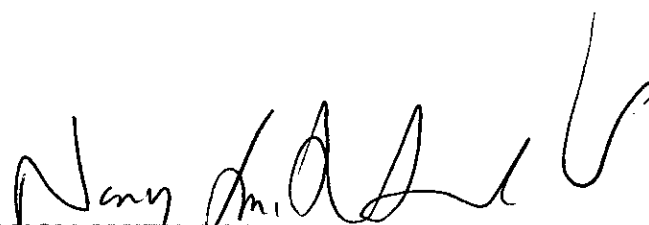
NANCY SMITH ACEVEDO SUAREZ
JUEZA

G.M.G.M.

<p>OFICINA DE APOYO DE LOS JUZGADOS CIVILES DEL CIRCUITO DE EJECUCIÓN DE SENTENCIAS DE BUCARAMANGA</p> <p>CONSTANCIA: Con Estado N° 160 se notifica a las partes, la providencia que antecede, hoy 13 de septiembre de 2019 a las 8:00 a.m.</p> <p>MARI ANDREA ORTIZ SEPÚLVEDA Profesional Universitario Grado 12</p>



Rdo. 68001-31-03-002-2017-00160-01

Ejecutivo Hipotecario

Bucaramanga, Once de septiembre dos mil diecinueve

Teniendo en cuenta el memorial que antecede y una vez revisado el Registro Nacional de abogados, se procede a tener como apoderado judicial de la parte demandada a **EDGAR FELIPE JAIMES RODRIGUEZ**, identificado con C.C. N°91.492.737 de Bucaramanga y la T.P.195.381 del C.S.J., en los términos y para los efectos del poder otorgado previamente.

A su vez, teniendo en cuenta la sustitución allegada por el apoderado de la demandada, se acepta sustitución realizada al togado **NELSON ENRIQUE VILLALBA RINCÓN**, identificado con C.C. N°1.098.675.620 de Bucaramanga y la T.P.294.300 del C.S.J., en los términos y para los efectos del poder otorgado previamente.

NOTIFÍQUESE Y CÚMPLASE

NANCY SMITH ACEVEDO SUÁREZ
Jueza

**OFICINA DE APOYO DE LOS JUZGADOS
CIVILES DEL CIRCUITO DE EJECUCIÓN DE
SENTENCIAS DE BUCARAMANGA**

CONSTANCIA: Con Estado N° 60 se notifica a las partes, la providencia que antecede, hoy **13** de septiembre de 2019 a las 8:00 a.m.

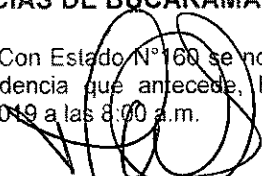
MARI ANDREA ORTIZ SEPULVEDA
Profesional Universitario

C.B.



28

RDO. 68001-31-03-003-2017-00287-01
Ejecutivo Singular

Bucaramanga, once de septiembre de dos mil diecinueve

De acuerdo a lo solicitado por la parte demandante en escrito visible a folio 67 y de conformidad con el art. 599 del C.G.P. se dispone **DECRETAR** el EMBARGO Y SECUESTRO de los bienes que por cualquier causa se llegaren a desembargar y/o del remanente del producto de los embargados dentro del proceso EJECUTIVO HIPOTECARIO que se adelanta contra el aquí demandado **YOMAR GOMEZ MARTÍNEZ c.c. 91.154.180** en el JUZGADO DOCE CIVIL DEL CIRCUITO DE BUCARAMANGA radicado No. 012.2019.00278.00 siendo demandante Pablo Elías Santamaría González.

Por la Oficina de Apoyo, elabórese el oficio correspondiente y por cuenta de la parte interesada hágase llegar.

Una vez llegue respuesta del citado despacho, de deja a disposición de las partes, para su conocimiento y fines pertinentes.

CÓPIESE Y NOTIFÍQUESE,

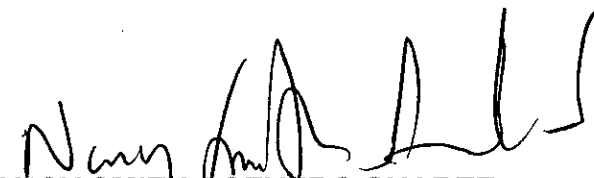
NANCY SMITH ACEVEDO SUAREZ
Jueza

G.M.G.M.

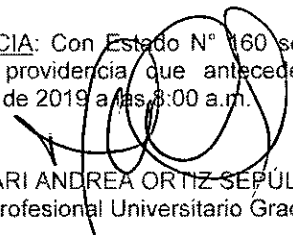
<p>OFICINA DE APOYO DE LOS JUZGADOS CIVILES DEL CIRCUITO DE EJECUCIÓN DE SENTENCIAS DE BUCARAMANGA</p> <p>CONSTANCIA: Con Estado N° 160 se notifica a las partes, la providencia que antecede, hoy 13 de septiembre de 2019 a las 8:00 a.m.</p> <p> MARI ANDREA ORTIZ SEPÚLVEDA Profesional Universitario Grado 12</p>

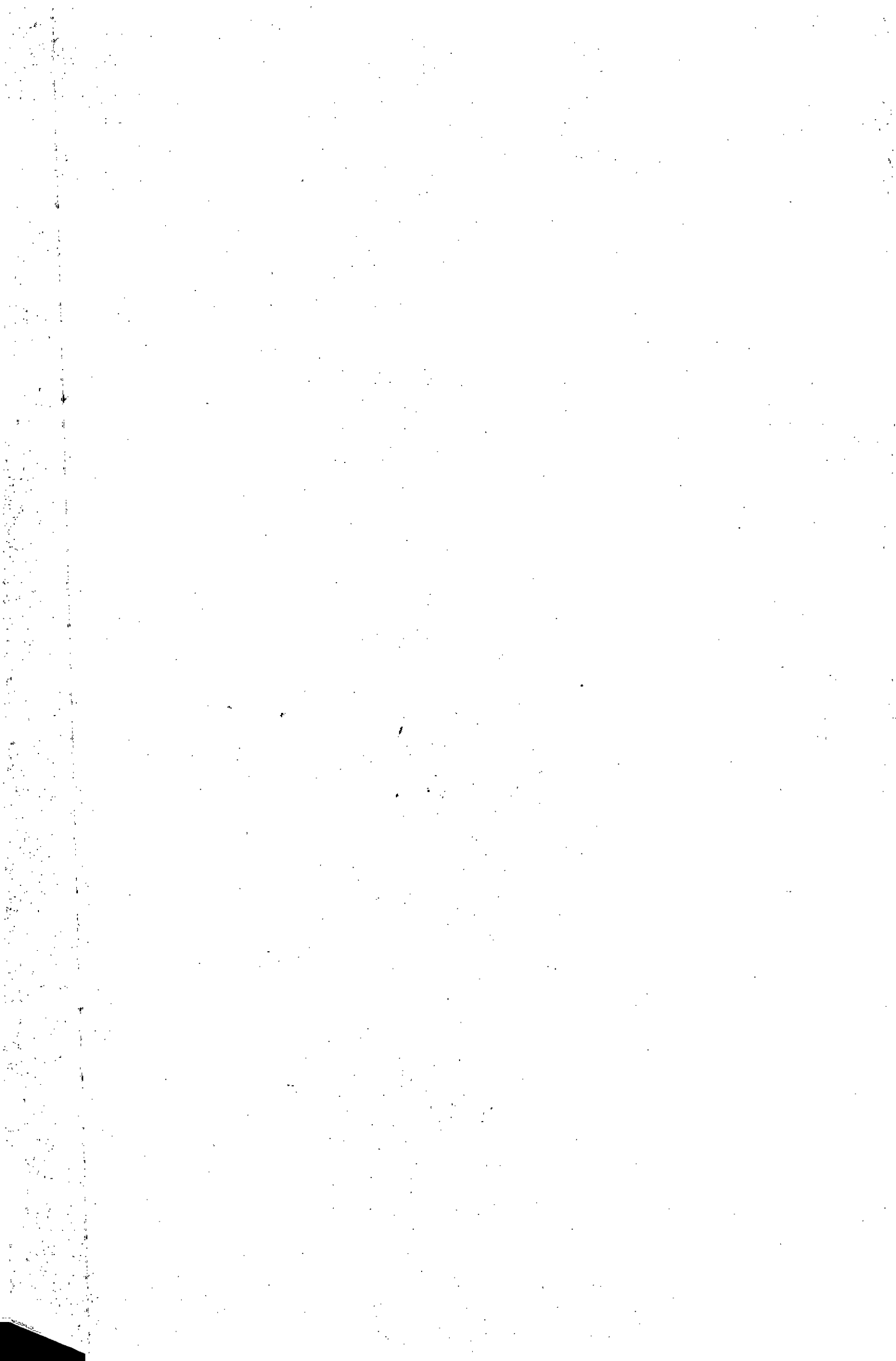



92
C2

Rad. 68001-31-03-006-2017-00336-01
Ejecutivo Singular

Bucaramanga, once de septiembre de dos mil diecinueve

Sería el caso proceder como en derecho corresponde y entrar a resolver sobre la solicitud que antecede, sino es porque se advierte que fue presentada por el interesado directamente quien carece del derecho de postulación, como quiera que para actuar dentro del presente tramite, debe hacerlo por conducto de apoderado judicial designado por su cuenta, conforme lo prevé el artículo 73 del C.G.P.

No obstante, como quiera que revisado nuevamente el certificado de libertad y tradición del bien objeto de la medida cautelar, se advierte que, en anotación N°27, se hizo una venta del 10% del 11,17% del 34% del 71,61 del demandado ORLANDO RIVERA al señor ROBINSON LÓPEZ, de conformidad con el artículo 286 del C.G.P., se ordena corregir de oficio el auto del 06/03/2019 y su comisorio correspondiente, para indicar que la cuota parte del demandado, corresponde al 1,17% del 34% del 71,61 y no como allí se indicó.

Por la oficina de apoyo, librese el oficio correspondiente.

CÓPIESE Y NOTIFÍQUESE,

NANCY SMITH ACEVEDO SUÁREZ
JUEZA

**OFICINA DE APOYO DE LOS JUZGADOS
CIVILES DEL CIRCUITO DE EJECUCIÓN DE
SENTENCIAS DE BUCARAMANGA**

CONSTANCIA: Con Estado N° 160 se notifica a las partes. la providencia que antecede, hoy 13 de septiembre de 2019 a las 8:00 a.m.

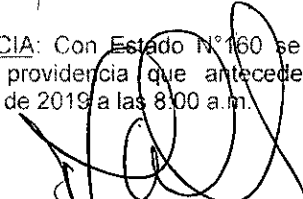
MARI ANDREA ORTIZ SEPÚLVEDA
Profesional Universitario

C.B.



816
GT3

Rad. 68001-31-03-008-2017-00353-01
Ejecutivo Singular

Bucaramanga, once de septiembre de dos mil diecinueve

De acuerdo a lo solicitado por el JUZGADO NOVENO CIVIL DEL CIRCUITO DE BUCARAMANGA en su oficio No. 3359 del 15/08/2019, los bienes que por cualquier concepto se llegaren a desembargar y/o el remanente que por cualquier causa le llegare a quedar al demandado **COMPARTA E.P.S. Nit. 804.002.105-0** quedan embargados para el proceso allí radicado bajo el No. **009-2018-00247-00** desde el 16/08/2019 siendo las 2:42 p.m.

Por la Oficina de Ejecución, librese el correspondiente oficio informando que se tomó nota.

CÓPIESE Y NOTIFÍQUESE,

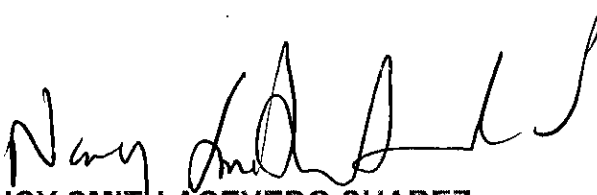
NANCY SMITH ACEVEDO SUAREZ
JUEZA

G.M.G.M.

OFICINA DE APOYO DE LOS JUZGADOS CIVILES
DEL CIRCUITO DE EJECUCIÓN DE SENTENCIAS
DE BUCARAMANGA

CONSTANCIA: Con Estado N° 160 se notifica a las partes, la providencia que antecede, hoy 13 de septiembre de 2019 a las 8:00 a.m.

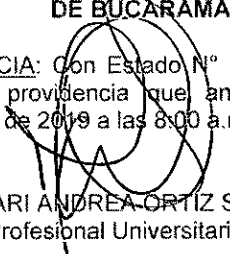
MARI ANDREA ORTIZ SEPÚLVEDA
Profesional Universitario Grado 12



669-670
C2
T3

Rdo. No. 68001-03-008-2017-00353-01
Ejecutivo Singular

Bucaramanga, once de septiembre de dos mil diecinueve

La FUNDACION CARDIOVASCULAR DE COLOMBIA ZONA FRANCA S.A.S Nit. 900.341.526-1 mediante apoderado judicial, formuló demanda EJECUTIVA SINGULAR contra COMPARTA E.P.S.-S Nit. 804.002.105-0, para acumular a la demanda principal adelantada por el HOSPITAL MARIA INMACULADA Nit. 891.180.098-5 contra el mismo demandado, con el fin de que se libre mandamiento de pago a su favor por las siguientes sumas de dinero:

- a) Por la suma de **DOS MIL DOCIENTOS SETENTA Y DOS MILLONES SEISCIENTOS SIETE MIL NOVECIENTOS CUARENTA Y SEIS PESOS M/CTE (\$2.272.607.946,00)** por concepto de capital insoluto respecto de las facturas relacionadas en el numeral 1 de las pretensiones, junto con los intereses moratorios desde el día siguiente del vencimiento de cada factura y hasta el pago total de las obligaciones, a la tasa máxima permitida por ley.

Así pues, se tiene que constituyen anexo principal de la demanda, las facturas de venta número: HIC-1078, HIC-1312, HIC-1754, HIC-1786, HIC-1963, HIC-2154, HIC-2192, HIC-2258, HIC-2334, HIC-3090, HIC-3459, HIC-6088, HIC-6092, HIC-6104, HIC-6207, HIC-6956, HIC-7499, HIC-7547, HIC-7758, HIC-7822, HIC-7906, HIC-8164, HIC-8313, HIC-8361, HIC-8486, HIC-8550, HIC-8628, HIC-8962, HIC-9208, HIC-9450, HIC-10657, HIC-10759, HIC-10840, HIC-10880, HIC-10929, HIC-11306, HIC-11421, HIC-11549, HIC-11721, HIC-11824, HIC-12271, HIC-12524, HIC-13130, HIC-13440, HIC-13462, HIC-13951, HIC-14009, HIC-14271, HIC-14621, HIC-14625, HIC-15134, HIC-15829, HIC-15967, HIC-16145, HIC-16410, HIC-16538, HIC-17148, HIC-17292, HIC-18391, HIC-18705, HIC-18758, HIC-18868, HIC-19181, HIC-19523, HIC-19906, HIC-20045, HIC-20381, HIC-20536, HIC-20770, HIC-20868, HIC-21462, HIC-21494, HIC-21664, HIC-21737, HIC-21980, HIC-22150, HIC-23861, HIC-24337, HIC-24475, HIC-24510, HIC-24643, HIC-26178, HIC-26255, HIC-26260, HIC-26516, HIC-26587, HIC-28428, HIC-29103, HIC-29220, HIC-29336, HIC-29773, HIC-29792, HIC-30635, HIC-30759, HIC-30767, HIC-30858, HIC-31141, HIC-32441, HIC-33884, HIC-47797, HIC-49680, HIC-50772, HIC-51218, HIC-51714, HIC-52006, HIC-52198, HIC-52347, HIC-52663, HIC-52904, HIC-53078, HIC-53176, HIC-53186, HIC-53293, HIC-53294, HIC-53386, HIC-53431, HIC-53736, HIC-53754, HIC-53781, HIC-53829, HIC-54505, HIC-54643, HIC-54816, HIC-55207, HIC-55249, HIC-55384, HIC-55600, HIC-55787, HIC-55806, HIC-56192, HIC-56219, HIC-56352, HIC-56572, HIC-57324, HIC-57441, HIC-57561, HIC-57610, HIC-57618, HIC-57902, HIC-58961, HIC-59895, HIC-60290, HIC-60291, HIC-60493, HIC-62748, HIC-62868, HIC-62883, HIC-62899, HIC-63002, HIC-63364, HIC-63424, HIC-63493, HIC-64045, HIC-64337, HIC-64344, HIC-64473, HIC-64501, HIC-64564, HIC-64843, HIC-65097, HIC-65219, HIC-65222, HIC-65252, HIC-65264, HIC-65277, HIC-65331, HIC-65361, HIC-65510, HIC-65570, HIC-65865, HIC-65895, HIC-65944, HIC-65957, HIC-65958, HIC-66085, HIC-66252, HIC-66312, HIC-66400, HIC-66410, HIC-66434, HIC-66452, HIC-66480, HIC-66587, HIC-66608, HIC-66820, HIC-66960, HIC-66980, HIC-66999, HIC-67006, HIC-67109, HIC-67111, HIC-67115, HIC-67593, HIC-67640, HIC-67656, HIC-67660, HIC-67734, HIC-67794, HIC-67807, HIC-67850, HIC-67859, HIC-68082, HIC-68123, HIC-68146, HIC-68155, HIC-68177, HIC-68192, HIC-68266, HIC-68270, HIC-68333, HIC-68464, HIC-68498, HIC-68534, HIC-68579, HIC-68590, HIC-68637, HIC-68645, HIC-68655, HIC-68664, HIC-68711, HIC-68719, HIC-68734, HIC-68774, HIC-68804, HIC-68820, HIC-68825, HIC-68896, HIC-68903, HIC-68914, HIC-68921, HIC-68932, HIC-69066, HIC-69173, HIC-69210, HIC-69244, HIC-69292, HIC-69374, HIC-69455, HIC-69592, HIC-69698, HIC-69699, HIC-69717, HIC-69781, HIC-69853, HIC-69859, HIC-69901, HIC-70008, HIC-70038, HIC-70059, HIC-70070, HIC-70085, HIC-70152, HIC-70192, HIC-70271, HIC-70295, HIC-70405, HIC-70427, HIC-70451, HIC-70614, HIC-70643, HIC-70756, HIC-70767, HIC-70812, HIC-70882, HIC-70889, HIC-70915, HIC-71026, HIC-71027, HIC-71072, HIC-71087, HIC-71152, HIC-71158, HIC-71191, HIC-71201, HIC-71234, HIC-71244, HIC-71251, HIC-71285, HIC-71315, HIC-71353, HIC-71357, HIC-71443, HIC-71474, HIC-71480, HIC-71502, HIC-71503, HIC-71506, HIC-71507, HIC-71509, HIC-71510, HIC-71512, HIC-71537, HIC-71549, HIC-71556, HIC-71557, HIC-71558, HIC-71563, HIC-71564, HIC-71725, HIC-71787, HIC-72022, HIC-72024, HIC-72037, HIC-72136, HIC-72160, HIC-72207, HIC-72209, HIC-72228, HIC-72399, HIC-72422, HIC-72468, HIC-72637, HIC-72638, HIC-72639, HIC-72640, HIC-72643, HIC-72659, HIC-72666, HIC-72705, HIC-72711, HIC-72729, HIC-72780, HIC-72804, HIC-72846, HIC-72880, HIC-72885, HIC-72938, HIC-72943, HIC-72977, HIC-73030, HIC-73061, HIC-73175, HIC-73273, HIC-73277, HIC-73349, HIC-73400, HIC-73478, HIC-73533, HIC-73555, HIC-73575, HIC-73590, HIC-73598, HIC-73612, HIC-73635, HIC-73737, HIC-73749, HIC-73767, HIC-73778, HIC-73785, HIC-73849, HIC-73895, HIC-73909, HIC-73961, HIC-73979, HIC-74001, HIC-74133, HIC-74204, HIC-74205, HIC-74209, HIC-74257, HIC-74260, HIC-74283, HIC-74326, HIC-74348, HIC-74464, HIC-74486, HIC-74591, HIC-74596, HIC-74603, HIC-74611, HIC-74632, HIC-74744, HIC-74888, HIC-74965, HIC-74970, HIC-74987, HIC-75044, HIC-75212, HIC-75400, HIC-75578, HIC-75579, HIC-75618, HIC-75627, HIC-75769, HIC-75770, HIC-75773, HIC-75816, HIC-75826, HIC-75857, HIC-75880, HIC-75899, HIC-75925, HIC-75947, HIC-76030, HIC-76079, HIC-76150, HIC-76151, HIC-76270, HIC-76394, HIC-76415, HIC-76437, HIC-76464, HIC-76476, HIC-76497, HIC-76514, HIC-76640, HIC-76781, HIC-76794, HIC-76799, HIC-76834, HIC-76840, HIC-76947, HIC-76982, HIC-77075, HIC-77095, HIC-77102, HIC-77335, HIC-77483, HIC-77531, HIC-77543, HIC-77672, HIC-77673, HIC-77701, HIC-77746, HIC-77796,

Ofd-900
MTC



HIC-77797, HIC-77838, HIC-77941, HIC-77947, HIC-78025, HIC-78035, HIC-78171, HIC-78402, HIC-78494, HIC-78580, HIC-78618, HIC-78624, HIC-78636, HIC-78658, HIC-78738, HIC-78761, HIC-78766, HIC-78833, HIC-78844, HIC-78977, HIC-79089, HIC-79148, HIC-79173, HIC-79241, HIC-79250, HIC-79269, HIC-79310, HIC-79314, HIC-79418, HIC-79441, HIC-79486, HIC-79616, HIC-79663, HIC-79711, HIC-79712, HIC-79777, HIC-79816, HIC-79839, HIC-79878, HIC-79891, HIC-80020, HIC-80057, HIC-80121, HIC-80390, HIC-80470, HIC-80593, HIC-80758, HIC-80817, HIC-80887, HIC-80908, HIC-80922, HIC-80982, HIC-81010, HIC-81014, HIC-81021, HIC-81050, HIC-81102, HIC-81112, HIC-81116, HIC-81134, HIC-81217, HIC-81225, HIC-81230, HIC-81302, HIC-81315, HIC-81356, HIC-81398, HIC-81413, HIC-81428, HIC-81431, HIC-81451, HIC-81758, HIC-81764, HIC-81765, HIC-81841, HIC-81910, HIC-81997, HIC-82064, HIC-82079, HIC-82125, HIC-82204, HIC-82310, HIC-82337, HIC-82347, HIC-82353, HIC-82373, HIC-82416, HIC-82743, HIC-82768, HIC-82782, HIC-82783, HIC-82807, HIC-82828, HIC-82837, HIC-82890, HIC-82897, HIC-82910, HIC-82975, HIC-82997, HIC-83102, HIC-83207, HIC-83230, HIC-83261, HIC-83283, HIC-83290, HIC-83291, HIC-83359, HIC-83384, HIC-83489, HIC-83532, HIC-83535, HIC-83605, HIC-83628, HIC-83745, HIC-83840, HIC-83851, HIC-83866, HIC-83908, HIC-83957, HIC-83983, HIC-83987, HIC-83992, HIC-84230, HIC-84333, HIC-84600, HIC-84658, HIC-84691, HIC-84819, HIC-84963, HIC-85075, HIC-85125, HIC-85250, HIC-85282, HIC-85513, HIC-85525, HIC-85568, HIC-85680, HIC-85705, HIC-85715, HIC-85720, HIC-85828, HIC-85830, HIC-85873, HIC-85880, HIC-85904, HIC-86042, HIC-86084, HIC-86123, HIC-86166, HIC-86200, HIC-86324, HIC-86385, HIC-86462, HIC-86463, HIC-86503, HIC-86666, HIC-86745, HIC-86763, HIC-86892, HIC-86925, HIC-86964, HIC-87277, HIC-87299, HIC-87304, HIC-87317, HIC-87330, HIC-87535, HIC-87672, HIC-87884, HIC-87995, HIC-88291, HIC-88310, HIC-88502, HIC-88822, HIC-89190, HIC-89710, HIC-89802, HIC-89838, HIC-90048, HIC-90356, HIC-90397, HIC-90562, HIC-90590, HIC-90887, HIC-91430, HIC-91622, HIC-91806, HIC-91843, HIC-91952, HIC-92643, HIC-92757, HIC-93044, HIC-93148, HIC-93182, HIC-93203, HIC-93204, HIC-93293, HIC-93385, HIC-94201, HIC-94218, HIC-94728, HIC-94731, HIC-94750, HIC-94972, HIC-95069, HIC-96669, HIC-97267, HIC-98094, HIC-98189, HIC-99785, HIC-100418, HIC-101848, HIC-103558", las cuales reúnen los requisitos prevenidos por los artículos 422 y 424 del C.G. del P., constituyendo título ejecutivo en contra del deudor.

Las pretensiones y hechos de la demanda, guardan congruencia con el contenido del título presentado para el cobro, considerándose procedente acumular la demanda y librar mandamiento de pago solicitado, máxime cuando conforme lo prevé el artículo 463 del C.G.P., no ha fenecido la oportunidad legal para ello.

En materia de intereses se dará aplicación a lo prevenido por el artículo 884 del Código de Comercio.

Visto lo anterior, se

RESUELVE

PRIMERO.- ACUMULAR a la demanda principal, la presente demanda EJECUTIVA SINGULAR adelantada por la FUNDACION CARDIOVASCULAR DE COLOMBIA ZONA FRANCA S.A.S Nit. 900.341.526-1 mediante apoderado judicial, formuló demanda EJECUTIVA SINGULAR contra COMPARTA E.P.S.-S Nit. 804.002.105-0, conforme lo expuesto en la parte motiva.

SEGUNDO.- ORDENAR al demandado COMPARTA E.P.S.-S Nit. 804.002.105-0, que dentro de los **CINCO (5) DÍAS** siguientes a la notificación del presente proveído judicial, tal y como lo dispone el artículo 488 del Código de Procedimiento Civil, PAGUE a favor de la FUNDACION CARDIOVASCULAR DE COLOMBIA ZONA FRANCA S.A.S Nit. 900.341.526-1 las siguientes sumas de dinero, con fundamento en las facturas adjuntas a la demanda acumulada y demás documentos obrantes en el libelo:

- a) Por la suma de **DOS MIL DOCIENTOS SETENTA Y DOS MILLONES SEISCIENTOS SIETE MIL NOVECIENTOS CUARENTA Y SEIS PESOS M/CTE (\$2.272.607.946,00)** por concepto de capital insoluto respecto de las facturas relacionadas en el numeral 1 de las pretensiones, junto con los intereses moratorios desde el día siguiente del vencimiento de cada factura y hasta el pago total de las obligaciones, a la tasa máxima permitida por ley.

TERCERO.- NOTIFICAR por estado de la presente demanda, conforme al inciso 2 del artículo 463 del C.G.P., como quiera que ya se encuentran notificados los deudores, de la demanda principal. La parte demandada tiene 10 días para ejercer su derecho de defensa, debiéndose hacer entrega de la copia de la demanda y sus anexos para surtir el traslado.

CUARTO.- RECONOCER como apoderado del demandante FUNDACION CARDIOVASCULAR DE COLOMBIA ZONA FRANCA S.A.S., al DR. JULIAN ANDRES



ALVAREZ CAMACHO identificado con c.c. No. 91.510.547 y la T.P. 228.872 del C.S.J., para que represente los intereses de la parte ejecutante acumulada, en los términos y para los efectos del poder otorgado. En consecuencia, se entenderá revocado todo poder otorgado con anterioridad.

QUINTO.- ORDENAR suspender el pago a los acreedores y proceder al emplazamiento a todos los que tengan créditos con títulos de ejecución contra el deudor, para que comparezcan a hacerlos valer mediante acumulación de sus demandas, dentro de los cinco días siguientes a la expiración del término del emplazamiento efectuado en la forma prevista en el artículo 108 del C.G.P., con cargo al acreedor que acumuló la demanda. La publicación se hará mediante la inclusión del nombre del sujeto emplazado, las partes, la clase del proceso y el Juzgado que lo requiere, en un listado que se publicará por **UNA SOLA VEZ** en los diarios EL TIEMPO, EL ESPECTADOR, EL FRENTE O VANGUARDIA LIBERAL, EL DÍA DOMINGO. No obstante, dado que existen dos demandas acumuladas, solo se tendrá en cuenta el emplazamiento que se allegue en primer lugar para efectos de términos.

SEXTO.- Cumplido lo anterior, se deberá allegar copia informal de la página donde se publicó el listado y a través de la **Oficina de Apoyo**, se remitirá al Registro Nacional de Personas emplazadas a efectos de que se proceda de conformidad con el inciso 6 y siguientes del artículo 108 del C.G.P.

SEPTIMO.- ARCHIVAR la copia de la demanda.

NOTIFÍQUESE Y CÚMPLASE.

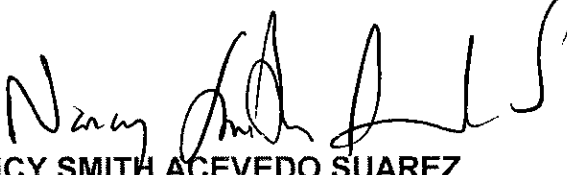

NANCY SMITH ACEVEDO SUAREZ
JUEZA

G.M.G.M.

OFICINA DE APOYO DE LOS JUZGADOS CIVILES
DEL CIRCUITO DE EJECUCIÓN DE SENTENCIAS
DE BUCARAMANGA

CONSTANCIA: Con Estado N° 160 se notifica a las partes, la providencia que antecede hoy 13 de septiembre de 2019 a las 8:00 a.m.

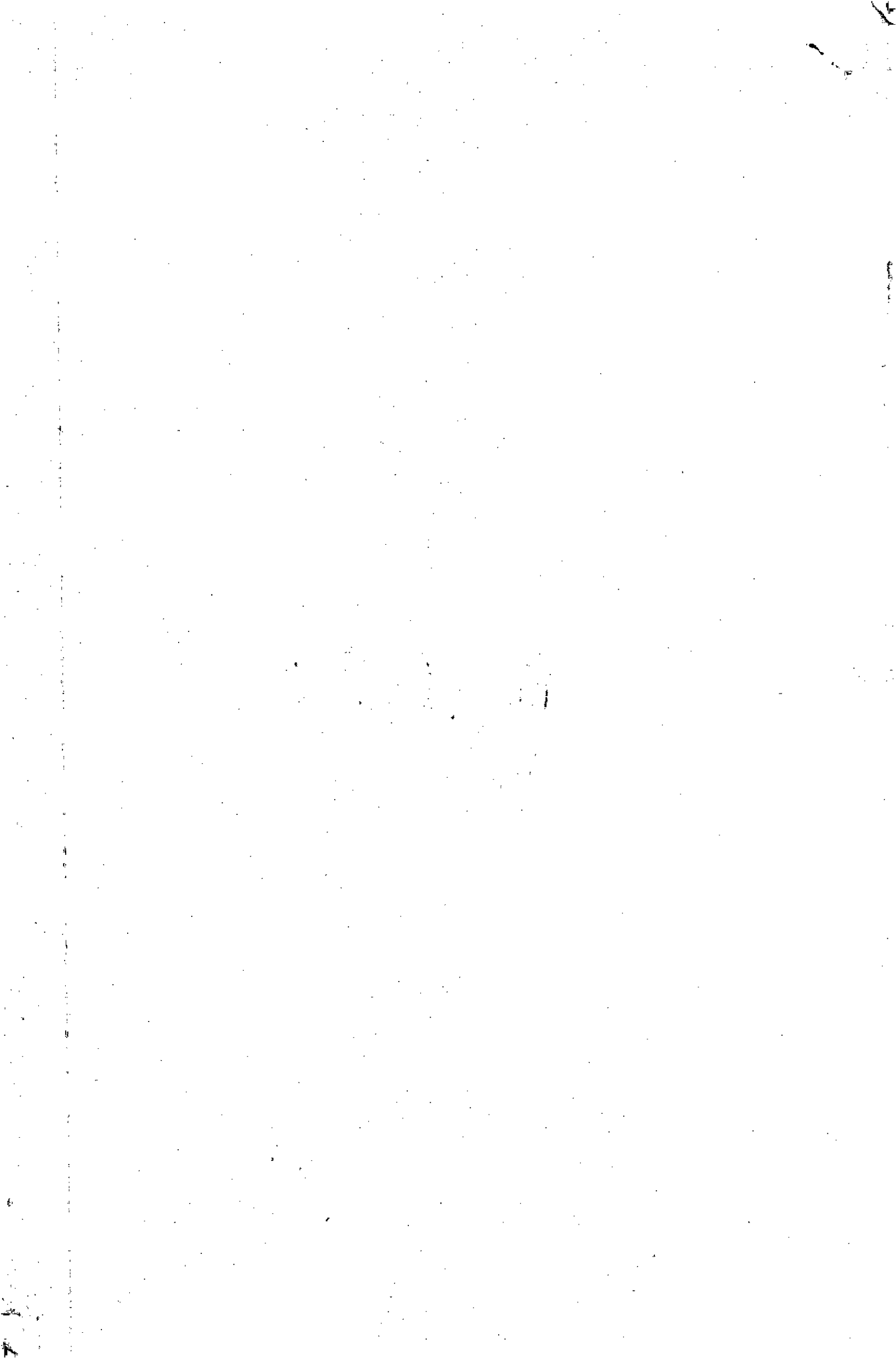
MARI ANDREA ORTIZ SEPÚLVEDA
Profesional Universitario





2014-2017
C3T10
tcaja.

Rdo. No. 68001-03-008-2017-00353-01
Ejecutivo Singular

Bucaramanga, once de septiembre de dos mil diecinueve

La FUNDACION CARDIOVASCULAR DE COLOMBIA ZONA FRANCA S.A.S Nit. 900.341.526-1 mediante apoderado judicial, formuló demanda EJECUTIVA SINGULAR contra COMPARTA E.P.S.-S Nit. 804.002.105-0, para acumular a la demanda principal adelantada por el HOSPITAL MARIA INMACULADA Nit. 891.180.098-5 contra el mismo demandado, con el fin de que se libre mandamiento de pago a su favor por las siguientes sumas de dinero:

- a) Por la suma de **TRES MIL QUINIENTOS VEINTICINCO MILLONES CUATROCIENTOS SETENTA Y NUEVE MIL SEISCIENTOS VEINTICINCO PESOS M/CTE (\$3.525'479.625,00)** por concepto de capital insoluto respecto de las facturas relacionadas en el numeral 1 de las pretensiones, junto con los intereses moratorios desde el día siguiente del vencimiento de cada factura y hasta el pago total de las obligaciones, a la tasa máxima permitida por ley.

Así pues, se tiene que constituyen anexo principal de la demanda, las facturas de venta números: ISM-656754, ISM-662621, ISM-685465, ISM-719695, ISM-719690, ISM-719692, ISM-719693, ISM-719694, ISM-719696, ISM-719697, ISM-682693, ISM-683285, ISM-685649, ISM-687838, ISM-688056, ISM-708823, ISM-709590, ISM-709967, ISM-710153, ISM-714072, BGA-875785, BGA-886033, BGA-886347, BGA-887549, BGA-887665, BGA-847051, BGA-849891, BGA-856529, BGA-856539, BGA-860504, BGA-860505, BGA-860513, BGA-861558, BGA-862663, BGA-878676, BGA-882158, BGA-886074, BGA-888236, BGA-856110, BGA-858411, BGA-858425, BGA-859294, BGA-859308, BGA-859719, BGA-859726, BGA-859743, BGA-876034, BGA-886326, BGA-894740, BGA-896329, BGA-896338, BGA-896619, BGA-896621, BGA-896625, BGA-889028, BGA-898345, BGA-898349, BGA-898558, BGA-897962, BGA-852918, BGA-856119, BGA-875881, BGA-892990, BGA-893057, BGA-893485, BGA-894059, BGA-894580, BGA-849275, BGA-863343, BGA-897599, BGA-897745, BGA-897983, BGA-898067, BGA-848235, BGA-896682, BGA-818360, BGA-861269, BGA-897281, BGA-897372, BGA-897500, BGA-898509, BGA-898601, BGA-899556, BGA-900027, BGA-900142, BGA-901833, BGA-873599, BGA-877574, BGA-880783, BGA-895111, BGA-896568, BGA-896973, BGA-896545, BGA-896547, BGA-897485, BGA-897731, BGA-897955, BGA-898375, BGA-898382, BGA-898638, BGA-898762, BGA-898911, BGA-898923, BGA-899091, BGA-899216, BGA-899422, BGA-899788, BGA-899825, BGA-899847, BGA-900267, BGA-900408, BGA-900850, BGA-900870, BGA-901056, BGA-901080, BGA-901191, BGA-901528, BGA-901595, BGA-901633, BGA-901728, BGA-901838, BGA-901840, BGA-901987, BGA-902671, BGA-902685, BGA-902729, BGA-902881, BGA-898716, BGA-899772, BGA-901548, BGA-863038, BGA-863304, BGA-865979, BGA-895986, BGA-900443, BGA-757575, BGA-758586, BGA-899727, BGA-900294, BGA-901339, BGA-902407, BGA-902706, BGA-903223, BGA-903255, BGA-903574, BGA-903873, BGA-903942, BGA-904125, BGA-904228, BGA-905168, BGA-905366, BGA-865757, BGA-869093, BGA-892994, BGA-899375, BGA-899883, BGA-901590, BGA-902594, BGA-903080, BGA-903477, BGA-903750, BGA-903977, BGA-904093, BGA-904233, BGA-904485, BGA-905156, BGA-905553, BGA-905794, BGA-905943, BGA-906001, BGA-904432, BGA-904487, BGA-904525, BGA-904535, BGA-905151, BGA-905388, BGA-905540, BGA-907265, BGA-908350, BGA-908352, BGA-909324, BGA-909325, BGA-909426, BGA-909438, BGA-909529, BGA-909643, BGA-909645, BGA-909658, BGA-909672, BGA-909679, BGA-909681, BGA-909684, BGA-909691, BGA-909695, BGA-909700, BGA-909701, BGA-909717, BGA-909724, BGA-909737, BGA-909751, BGA-909764, BGA-909767, BGA-909813, BGA-909824, BGA-909913, BGA-909922, BGA-909923, BGA-909939, BGA-909946, BGA-909947, BGA-909950, BGA-910098, BGA-910100, BGA-910160, BGA-910175, BGA-910199, BGA-910243, BGA-910258, BGA-910260, BGA-910262, BGA-910265, BGA-910272, BGA-910277, BGA-910278, BGA-910279, BGA-910280, BGA-910283, BGA-910288, BGA-910290, BGA-910294, BGA-910296, BGA-910337, BGA-910356, BGA-910418, BGA-910422, BGA-910426, BGA-910427, BGA-910434, BGA-910443, BGA-910455, BGA-910473, BGA-910512, BGA-910529, BGA-910549, BGA-910577, BGA-910597, BGA-910631, BGA-910632, BGA-910646, BGA-910647, BGA-910650, BGA-910673, BGA-910674, BGA-910675, BGA-910680, BGA-910779, BGA-910786, BGA-910838, BGA-910839, BGA-910840, BGA-910846, BGA-910851, BGA-910856, BGA-910866, BGA-911041, BGA-911073, BGA-911115, BGA-911129, BGA-911135, BGA-911146, BGA-911184, BGA-911249, BGA-911256, BGA-911258, BGA-911260, BGA-911277, BGA-911299, BGA-911334, BGA-911341, BGA-911345, BGA-911346, BGA-911347, BGA-911370, BGA-911412, BGA-911428, BGA-911431, BGA-911434, BGA-911492, BGA-911494, BGA-911502, BGA-911508, BGA-911515, BGA-911560, BGA-908793, BGA-909333, BGA-909773, BGA-909851, BGA-909916, BGA-909928, BGA-909933, BGA-



909935, BGA-909937, BGA-909941, BGA-909942, BGA-909945, BGA-909948, BGA-910012, BGA-910079, BGA-910088, BGA-910108, BGA-910169, BGA-910474, BGA-910748, BGA-910782, BGA-910783, BGA-910850, BGA-910915, BGA-910916, BGA-910927, BGA-910930, BGA-910952, BGA-910991, BGA-910993, BGA-911013, BGA-911019, BGA-911039, BGA-911052, BGA-911056, BGA-911092, BGA-911099, BGA-911100, BGA-911104, BGA-911109, BGA-911113, BGA-911138, BGA-911142, BGA-911147, BGA-911163, BGA-911172, BGA-911194, BGA-911253, BGA-911273, BGA-911297, BGA-911320, BGA-911324, BGA-911327, BGA-911330, BGA-911336, BGA-911350, BGA-911360, BGA-911378, BGA-911418, BGA-911420, BGA-911424, BGA-911445, BGA-911459, BGA-911477, BGA-911481, BGA-911505, BGA-911509, BGA-911587, BGA-911632, BGA-911641, BGA-911694, BGA-911698, BGA-911708, BGA-911709, BGA-911711, BGA-911712, BGA-911713, BGA-911716, BGA-911719, BGA-911731, BGA-911768, BGA-911790, BGA-911888, BGA-911895, BGA-911918, BGA-911950, BGA-91986, BGA-911988, BGA-912003, BGA-912005, BGA-912011, BGA-912012, BGA-912013, BGA-912032, BGA-912070, BGA-912071, BGA-912082, BGA-912084, BGA-912101, BGA-912102, BGA-912112, BGA-912126, BGA-912154, BGA-912186, BGA-912330, BGA-912456, BGA-906128, BGA-906346, BGA-907073, BGA-907230, BGA-907421, BGA-907780, BGA-908045, BGA-908270, BGA-908638, BGA-909424, BGA-909539, BGA-909926, BGA-910336, BGA-910453, BGA-910493, BGA-911143, BGA-911748, BGA-911902, BGA-912169, BGA-912179, BGA-912196, BGA-912206, BGA-912286, BGA-912290, BGA-912293, BGA-912302, BGA-912304, BGA-912315, BGA-912385, BGA-912410, BGA-912412, BGA-912435, BGA-912448, BGA-912451, BGA-912455, BGA-912483, BGA-912505, BGA-912553, BGA-912556, BGA-912583, BGA-912585, BGA-912592, BGA-912596, BGA-912607, BGA-912618, BGA-912624, BGA-912626, BGA-912637, BGA-912660, BGA-912710, BGA-912715, BGA-912733, BGA-912735, BGA-912739, BGA-912753, BGA-912795, BGA-912800, BGA-912811, BGA-912815, BGA-912819, BGA-912828, BGA-912849, BGA-912861, BGA-912867, BGA-912878, BGA-912902, BGA-912905, BGA-912912, BGA-912940, BGA-912941, BGA-912948, BGA-912956, BGA-912965, BGA-912970, BGA-912989, BGA-912990, BGA-912998, BGA-913021, BGA-913036, BGA-913038, BGA-913039, BGA-913047, BGA-913057, BGA-913062, BGA-913117, BGA-913124, BGA-913134, BGA-913136, BGA-913153, BGA-913162, BGA-913254, BGA-913270, BGA-913278, BGA-913299, BGA-913329, BGA-913336, BGA-913343, BGA-913360, BGA-913362, BGA-913366, BGA-913380, BGA-913406, BGA-913408, BGA-913420, BGA-913474, BGA-913504, BGA-913514, BGA-913515, BGA-913519, BGA-913521, BGA-913523, BGA-913541, BGA-913545, BGA-913559, BGA-913568, BGA-913569, BGA-913591, BGA-913614, BGA-913692, BGA-913714, BGA-913739, BGA-913759, BGA-913790, BGA-902771, BGA-904031, BGA-906251, BGA-906285, BGA-906433, BGA-906774, BGA-906841, BGA-907042, BGA-907245, BGA-907343, BGA-907395, BGA-907486, BGA-907887, BGA-907888, BGA-907917, BGA-907919, BGA-907933, BGA-908439, BGA-908548, BGA-908620, BGA-909080, BGA-909274, BGA-909354, BGA-909377, BGA-907550, BGA-907944, BGA-909462, BGA-910371, BGA-911663, BGA-912083, BGA-912187, BGA-912746, BGA-912821, BGA-913418, BGA-913479, BGA-913560, BGA-913584, BGA-913597, BGA-913658, BGA-913685, BGA-913719, BGA-913722, BGA-913805, BGA-913806, BGA-913812, BGA-913821, BGA-913847, BGA-913866, BGA-913883, BGA-913891, BGA-913895, BGA-913903, BGA-913960, BGA-913977, BGA-913978, BGA-913989, BGA-913996, BGA-914002, BGA-914015, BGA-914019, BGA-914042, BGA-914044, BGA-914050, BGA-914060, BGA-914062, BGA-914107, BGA-914111, BGA-914122, BGA-914128, BGA-914141, BGA-914167, BGA-914184, BGA-914241, BGA-914251, BGA-914270, BGA-914271, BGA-914274, BGA-914279, BGA-914290, BGA-914292, BGA-914300, BGA-914304, BGA-914315, BGA-914316, BGA-914343, BGA-914347, BGA-914391, BGA-914403, BGA-914411, BGA-914439, BGA-914440, BGA-914492, BGA-914493, BGA-914526, BGA-914543, BGA-914561, BGA-914564, BGA-914565, BGA-914566, BGA-914568, BGA-914578, BGA-914579, BGA-914581, BGA-914615, BGA-914622, BGA-914674, BGA-914684, BGA-914688, BGA-914689, BGA-914698, BGA-914699, BGA-914706, BGA-914712, BGA-914721, BGA-914725, BGA-914726, BGA-914756, BGA-914778, BGA-914785, BGA-914787, BGA-899302, BGA-900078, BGA-904687, BGA-907273, BGA-908424, BGA-908491, BGA-908805, BGA-908856, BGA-908912, BGA-909288, BGA-909970, BGA-910897, BGA-911021, BGA-911043, BGA-911161, BGA-911763, BGA-911778, BGA-911912, BGA-912168, BGA-912311, BGA-912339, BGA-912509, BGA-912510, BGA-912537, BGA-912539, BGA-912713, BGA-912732, BGA-912814, BGA-912916, BGA-912917, BGA-912922, BGA-913232, BGA-913267, BGA-913304, BGA-913393, BGA-913397, BGA-913438, BGA-913448, BGA-913484, BGA-913535, BGA-913589, BGA-913776, BGA-913784, BGA-913811, BGA-913909, BGA-913983, BGA-914114, BGA-914134, BGA-914191, BGA-914210, BGA-914363, BGA-914557, BGA-914591, BGA-914599, BGA-914664, BGA-914716, BGA-914724, BGA-914741, BGA-914749, BGA-914759, BGA-914762, BGA-914763, BGA-914775, BGA-914800, BGA-914804, BGA-914822, BGA-914830, BGA-914838, BGA-914842, BGA-914883, BGA-914885, BGA-914889, BGA-914890, BGA-914894, BGA-914907, BGA-914909, BGA-914936, BGA-914939, BGA-914945, BGA-914950, BGA-914963, BGA-914964, BGA-914966, BGA-914969, BGA-914976, BGA-914988, BGA-914989, BGA-914991, BGA-914993, BGA-914996, BGA-914998, BGA-915004, BGA-915006, BGA-915008, BGA-915014, BGA-915029, BGA-915037, BGA-915041, BGA-915064, BGA-915095, BGA-915119, BGA-915128, BGA-915131, BGA-915132, BGA-915133, BGA-915141, BGA-915152, BGA-915186, BGA-915216, BGA-915235, BGA-915236, BGA-915278, BGA-915282, BGA-915297, BGA-915312, BGA-915315, BGA-915335, BGA-915366, BGA-915378, BGA-915403, BGA-915408, BGA-915410, BGA-915414, BGA-915415, BGA-915426, BGA-915427, BGA-915433, BGA-915454, BGA-915456, BGA-915457, BGA-915465, BGA-915473, BGA-915479, BGA-915505, BGA-



915510, BGA-915525, BGA-915529, BGA-915544, BGA-915567, BGA-915570, BGA-915574, BGA-915583, BGA-915591, BGA-915598, BGA-915606, BGA-915613, BGA-915620, BGA-915625, BGA-915627, BGA-915630, BGA-915638, BGA-915685, BGA-915686, BGA-915688, BGA-915693, BGA-915712, BGA-915716, BGA-915724, BGA-915757, BGA-915759, BGA-915760, BGA-915764, BGA-915775, BGA-915810, BGA-915811, BGA-915814, BGA-915828, BGA-915839, BGA-915840, BGA-915853, BGA-915855, BGA-915856, BGA-915857, BGA-915859, BGA-915861, BGA-915864, BGA-915878, BGA-915883, BGA-915897, BGA-915908, BGA-915909, BGA-915911, BGA-915915, BGA-915925, BGA-915933, BGA-915934, BGA-915936, BGA-915939, BGA-915947, BGA-915954, BGA-915963, BGA-915980, BGA-915984, BGA-916005, BGA-916014, BGA-916025, BGA-916056, BGA-916067, BGA-916097, BGA-916098, BGA-916101, BGA-916135, BGA-916150, BGA-916173, BGA-916190, BGA-916200, BGA-916219, BGA-916220, BGA-916230, BGA-916246, BGA-916247, BGA-916254, BGA-916257, BGA-916269, BGA-916274, BGA-916276, BGA-916309, BGA-916315, BGA-916342, BGA-916343, BGA-916345, BGA-916355, BGA-916359, BGA-916362, BGA-916365, BGA-916374, BGA-916399, BGA-916429, BGA-916446, BGA-916449, BGA-916453, BGA-916457, BGA-916462, BGA-916464, BGA-916465, BGA-916468, BGA-916481, BGA-916482, BGA-916507, BGA-916514, BGA-916520, BGA-916529, BGA-916543, BGA-916548, BGA-916551, BGA-916563, BGA-916581, BGA-916586, BGA-916601, BGA-916620, BGA-916628, BGA-916634, BGA-916635, BGA-916638, BGA-916641, BGA-916643, BGA-916646, BGA-916649, BGA-916653, BGA-916660, BGA-916672, BGA-916677, BGA-916678, BGA-916683, BGA-916701, BGA-916706, BGA-916716, BGA-916748, BGA-916789, BGA-916812, BGA-917515, BGA-909194, BGA-909391, BGA-909754, BGA-909787, BGA-910033, BGA-910040, BGA-910052, BGA-910068, BGA-910219, BGA-910553, BGA-910579, BGA-910781, BGA-910823, BGA-911243, BGA-914186, BGA-914321, BGA-916268, BGA-916410, BGA-916575, BGA-916605, BGA-916689, BGA-916695, BGA-916698, BGA-916699, BGA-916811, BGA-916814, BGA-916827, BGA-916841, BGA-916857, BGA-916864, BGA-916872, BGA-916882, BGA-916894, BGA-916923, BGA-916940, BGA-916956, BGA-916976, BGA-916979, BGA-917024, BGA-917046, BGA-917047, BGA-917048, BGA-917056, BGA-917085, BGA-917089, BGA-917098, BGA-917107, BGA-917113, BGA-917122, BGA-917128, BGA-917138, BGA-917141, BGA-917147, BGA-917151, BGA-917178, BGA-917218, BGA-917219, BGA-917231, BGA-917238, BGA-917248, BGA-917249, BGA-917262, BGA-917264, BGA-917266, BGA-917271, BGA-917504, BGA-917509, BGA-917583, BGA-917590, BGA-909838, BGA-910537, BGA-911185, BGA-911351, BGA-911353, BGA-911439, BGA-911590, BGA-911750, BGA-911872, BGA-911969, BGA-912113, BGA-912245, BGA-912373, BGA-912514, BGA-912544, BGA-912647, BGA-912704, BGA-912738, BGA-914602, BGA-914802, BGA-915502, BGA-916195, BGA-916237, BGA-916304, BGA-916379, BGA-916538, BGA-916625, BGA-917149, BGA-917182, BGA-917196, BGA-917209, BGA-917230, BGA-917257, BGA-917279, BGA-917281, BGA-917290, BGA-917296, BGA-917327, BGA-917365, BGA-917379, BGA-917388, BGA-917398, BGA-917423, BGA-917439, BGA-917441, BGA-917443, BGA-917444, BGA-917446, BGA-917447, BGA-917453, BGA-917510, BGA-917512, BGA-917514, BGA-917526, BGA-917529, BGA-917530, BGA-917543, BGA-917574, BGA-917576, BGA-917604, BGA-917619, BGA-917646, BGA-906807, BGA-912543, BGA-917891, BGA-918098, BGA-918378, BGA-918632, BGA-918634, BGA-918655, BGA-918666, BGA-918671, BGA-918739, BGA-918743, BGA-918744, BGA-918747, BGA-918762, BGA-918794, BGA-918825, BGA-918851, BGA-918859, BGA-918867, BGA-918924, BGA-918930, BGA-919025, BGA-919028, BGA-919102, BGA-919152, BGA-919173, BGA-919184, BGA-919203, BGA-919206, BGA-919262, BGA-919265, BGA-919283, BGA-919355, BGA-919363, BGA-919376, BGA-919379, BGA-919396, BGA-919397, BGA-919398, BGA-919401, BGA-919403, BGA-919404, BGA-919406, BGA-919409, BGA-919469, BGA-919478, BGA-919613, BGA-916630, BGA-917177, BGA-917484, BGA-917531, BGA-917545, BGA-917572, BGA-917635, BGA-917650, BGA-917652, BGA-917668, BGA-917675, BGA-917691, BGA-917695, BGA-917698, BGA-917710, BGA-917718, BGA-917745, BGA-917749, BGA-917774, BGA-917777, BGA-917797, BGA-917803, BGA-917818, BGA-917829, BGA-917857, BGA-917862, BGA-917864, BGA-917867, BGA-917872, BGA-917880, BGA-917886, BGA-917888, BGA-917916, BGA-917917, BGA-917922, BGA-917938, BGA-917957, BGA-918015, BGA-918017, BGA-918030, BGA-918045, BGA-918047, BGA-918052, BGA-918053, BGA-918061, BGA-918063, BGA-918070, BGA-918078, BGA-918124, BGA-918147, BGA-918169, BGA-918170, BGA-918217, BGA-918223, BGA-918262, BGA-918263, BGA-918291, BGA-918293, BGA-918302, BGA-918334, BGA-918384, BGA-918453, BGA-912511, BGA-916659, BGA-917609, BGA-917804, BGA-917847, BGA-917913, BGA-917927, BGA-917934, BGA-917948, BGA-917967, BGA-918062, BGA-918069, BGA-918072, BGA-918077, BGA-918088, BGA-918091, BGA-918120, BGA-918121, BGA-918133, BGA-918332, BGA-918358, BGA-918414, BGA-918420, BGA-918442, BGA-918449, BGA-918456, BGA-918463, BGA-918477, BGA-918479, BGA-918495, BGA-918496, BGA-918510, BGA-918518, BGA-918533, BGA-918538, BGA-918540, BGA-918542, BGA-918544, BGA-918547, BGA-918573, BGA-918580, BGA-918585, BGA-918608, BGA-918609, BGA-918617, BGA-918623, BGA-918627, BGA-918669, BGA-918670, BGA-918697, BGA-918716, BGA-918736, BGA-918746, BGA-918748, BGA-918758, BGA-918777, BGA-918844, BGA-918845, BGA-918847, BGA-918849, BGA-918856, BGA-918887, BGA-918891, BGA-918892, BGA-918895, BGA-918931, BGA-918935, BGA-918939, BGA-918957, BGA-918960, BGA-918985, BGA-918988, BGA-918997, BGA-919003, BGA-919007, BGA-919033, BGA-919041, BGA-919065, BGA-919074, BGA-919084, BGA-919114, BGA-919115, BGA-919124, BGA-919132, BGA-919146, BGA-919151, BGA-919153, BGA-919170, BGA-919183, BGA-919194, BGA-919197, BGA-919217, BGA-919218, BGA-919235, BGA-919238, BGA-919243, BGA-919245, BGA-919246, BGA-



919266, BGA-919274, BGA-919276, BGA-919301, BGA-919307, BGA-919319, BGA-919338, BGA-919357, BGA-919420, BGA-919450, BGA-919471, BGA-919492, BGA-919508, BGA-919521, BGA-919537, BGA-919546, BGA-919547, BGA-919549, BGA-919552, BGA-919574, BGA-919584, BGA-919626, BGA-919629, BGA-919646, BGA-919722, BGA-919730, BGA-919733, BGA-919742, BGA-919753, BGA-919755, BGA-919762, BGA-919796, BGA-919810, BGA-919820, BGA-919821, BGA-919831, BGA-919832, BGA-919838, BGA-919872, BGA-919894, BGA-919897, BGA-919912, BGA-919913, BGA-919916, BGA-919935, BGA-919936, BGA-919948, BGA-919952, BGA-919963 BGA-920004, BGA-920009, BGA-920013, BGA-920015, BGA-920018, BGA-920042, BGA-920065, BGA-920075, BGA-920144, BGA-920165, BGA-920178, BGA-920180, BGA-920181, BGA-920182, BGA-920250, BGA-920270, BGA-920289, BGA-920294, BGA-920295, BGA-920301, BGA-920304, BGA-920322, BGA-920325, BGA-920328, BGA-920338, BGA-920375, BGA-920382, BGA-920387, BGA-920399, BGA-920407, BGA-920453, BGA-920454, BGA-920472, BGA-920476, BGA-920501, BGA-920570, BGA-920571, BGA-920573, BGA-920574, BGA-920575, BGA-920578, BGA-920604, BGA-920611, BGA-919071, BGA-916981, BGA-920192, BGA-920202, BGA-920205, BGA-920276, BGA-920308, BGA-920315, BGA-920326, BGA-920337, BGA-920343, BGA-920371, BGA-920411 BGA-920486, BGA-920490, BGA-920491, BGA-920498, BGA-920500, BGA-920511, BGA-920533, BGA-920540, BGA-920562, BGA-920569, BGA-920580, BGA-920584, BGA-920595, BGA-920618, BGA-920638, BGA-920647, BGA-920666, BGA-920686, BGA-920704, BGA-920705, BGA-920743, BGA-920751, BGA-920765, BGA-920767, BGA-920772, BGA-920779, BGA-920788, BGA-920789 BGA-920799, BGA-920804, BGA-920817, BGA-920852, BGA-920881, BGA-920958, BGA-920972, BGA-921025, BGA-921063, BGA-921066, BGA-921073, BGA-921078, BGA-921103, BGA-921122, BGA-921123, BGA-921128, BGA-921147, BGA-921151, BGA-921182, BGA-921197, BGA-921204, BGA-921206, BGA-921257, BGA-921275, BGA-921297, BGA-921321, BGA-921325, BGA-921330, BGA-921333, BGA-921343, BGA-921344, BGA-906510, BGA-906761, BGA-908777, BGA-909077, BGA-910581, BGA-912703, BGA-913072, BGA-913594, BGA-914119, BGA-914219, BGA-914405, BGA-914453, BGA-914551, BGA-914940, BGA-917909, BGA-919999, BGA-920111, BGA-920216, BGA-920291, BGA-920513, BGA-920514, BGA-920587, BGA-920589, BGA-920700, BGA-920756, BGA-920967, BGA-920988, BGA-920990, BGA-921013, BGA-921015, BGA-921016, BGA-921047, BGA-921068, BGA-921110, BGA-921163, BGA-921183, BGA-921214, BGA-921220, BGA-921298, BGA-921335, BGA-921340, BGA-921350, BGA-921387, BGA-921405, BGA-921409, BGA-921415, BGA-921417, BGA-921425, BGA-921437, BGA-921439, BGA-921441, BGA-921459, BGA-921474, BGA-921489, BGA-921493, BGA-921503, BGA-921532, BGA-921544, BGA-921566, BGA-921568, BGA-921591, BGA-921601, BGA-921608, BGA-921617, BGA-921622, BGA-921625, BGA-921628, BGA-921629, BGA-921641, BGA-921647, BGA-921653, BGA-921657, BGA-921669, BGA-921677, BGA-921680, BGA-921699, BGA-921712, BGA-921714, BGA-921732, BGA-921747, BGA-921751, BGA-921754, BGA-921773, BGA-921788, BGA-921799, BGA-914157, BGA-919580, BGA-920786, BGA-920963, BGA-921716, BGA-921735, BGA-921780, BGA-921818, BGA-921820, BGA-921900, BGA-921902, BGA-921913, BGA-921924, BGA-921925, BGA-921931, BGA-921938, BGA-921939, BGA-921941, BGA-921950, BGA-921951, BGA-921954, BGA-921958, BGA-921969, BGA-921971, BGA-921988, BGA-921997, BGA-922004, BGA-922009, BGA-922019, BGA-922021, BGA-922034, BGA-922049, BGA-922054, BGA-922069, BGA-922071, BGA-922121, BGA-922129, BGA-922137, BGA-922167, BGA-922175, BGA-922181, BGA-922187, BGA-922195, BGA-922200, BGA-922204, BGA-922212, BGA-922215, BGA-922239, BGA-922258, BGA-922261, BGA-922288, BGA-922321, BGA-922334, BGA-922346, BGA-922363, BGA-922364, BGA-922367, BGA-922376, BGA-922379, BGA-922383, BGA-922387, BGA-922401, BGA-922460, BGA-922473, BGA-922507, BGA-922544, BGA-922569, BGA-922587, BGA-922593, BGA-922594, BGA-922595, BGA-922608, BGA-922612, BGA-922620, BGA-922621, BGA-922706, BGA-922743, BGA-922752, BGA-922762, BGA-922763, BGA-922841, BGA-922860, BGA-923043, BGA-903416, BGA-920048, BGA-920699, BGA-920745, BGA-920815, BGA-921460, BGA-921522, BGA-921693, BGA-921697, BGA-921708, BGA-921765, BGA-921774, BGA-921779, BGA-921791, BGA-921792, BGA-921808, BGA-921821, BGA-921849, BGA-922066, BGA-922084, BGA-922177, BGA-922301, BGA-922421, BGA-922457, BGA-922584, BGA-922622, BGA-922629, BGA-922728, BGA-922851, BGA-922861, BGA-922862, BGA-922864, BGA-922894, BGA-922908, BGA-922909, BGA-922914, BGA-922922, BGA-922923, BGA-922925, BGA-922927, BGA-922929, BGA-922945, BGA-922955, BGA-922958, BGA-922959, BGA-922963, BGA-922969, BGA-922974, BGA-922978, BGA-922985, BGA-922987, BGA-922999, BGA-923003, BGA-923004, BGA-923005, BGA-923007, BGA-923012, BGA-923035, BGA-923064, BGA-923091, BGA-923092, BGA-923125, BGA-923130, BGA-923145, BGA-923146, BGA-923148, BGA-923170, BGA-923179, BGA-923189, BGA-923191, BGA-923198, BGA-923231, BGA-923265, BGA-923279, BGA-923286, BGA-923289, BGA-923293, BGA-923294, BGA-923299, BGA-923303, BGA-923305, BGA-923306, BGA-923308, BGA-923310, BGA-923314, BGA-923317, BGA-923320, BGA-923323, BGA-923326, BGA-923331, BGA-923337, BGA-923349, BGA-923388, BGA-923389, BGA-923458, BGA-923464, BGA-923470, BGA-923472, BGA-923509, BGA-923516, BGA-923520, BGA-923532, BGA-923535, BGA-923537, BGA-923541, BGA-923542, BGA-923569, BGA-923583, BGA-923593, BGA-923597, BGA-923598, BGA-923600, BGA-923616, BGA-923631, BGA-923634, BGA-923635, BGA-923642, BGA-923663, BGA-923716, BGA-923718, BGA-923753, BGA-923758, BGA-923200, BGA-923213, BGA-923257, BGA-923307, BGA-923371, BGA-923419, BGA-923434, BGA-923447, BGA-923471, BGA-923479, BGA-923540, BGA-923579, BGA-923609, BGA-923664, BGA-923696, BGA-923703, BGA-923730, BGA-923767, BGA-923768, BGA-923794, BGA-923799, BGA-923813, BGA-



923825, BGA-923845, BGA-923850, BGA-923866, BGA-923871, BGA-923880, BGA-923884, BGA-923885, BGA-923929, BGA-923942, BGA-923982, BGA-924008, BGA-924016, BGA-924026, BGA-924032, BGA-924040, BGA-924043, BGA-924068, BGA-924090, BGA-924096, BGA-924130, BGA-924190, BGA-924229, BGA-920515, BGA-920558, BGA-922668, BGA-922782, BGA-923122, BGA-923368, BGA-923756, BGA-923785, BGA-923986, BGA-924005, BGA-924019, BGA-924089, BGA-924151, BGA-924200, BGA-924204, BGA-924220, BGA-924222, BGA-924224, BGA-924231, BGA-924234, BGA-924238, BGA-924241, BGA-924243, BGA-924247, BGA-924252, BGA-924256, BGA-924292, BGA-924303, BGA-924311, BGA-924320, BGA-924354, BGA-924355, BGA-924357, BGA-924360, BGA-924366, BGA-924368, BGA-924375, BGA-924378, BGA-924381, BGA-924389, BGA-924404, BGA-924406, BGA-924426, BGA-924428, BGA-924439, BGA-924441, BGA-924447, BGA-924448, BGA-924456, BGA-924460, BGA-924463, BGA-924467, BGA-924478, BGA-924479, BGA-924480, BGA-924488, BGA-924493, BGA-924497, BGA-924550, BGA-924552, BGA-924554, BGA-924568, BGA-924571, BGA-924583, BGA-924585, BGA-924586, BGA-924588, BGA-924590, BGA-924622, BGA-924629, BGA-924632, BGA-924640, BGA-924658, BGA-924659, BGA-924677, BGA-924679, BGA-924684, BGA-924699, BGA-924712, BGA-924727, BGA-924729, BGA-924734, BGA-924736, BGA-924759, BGA-924765, BGA-924803, BGA-924813, BGA-924829, BGA-924833, BGA-924847, BGA-924850, BGA-924855, BGA-924856, BGA-924862, BGA-924890, BGA-924893, BGA-924904, BGA-924915, BGA-924916, BGA-924929, BGA-924933, BGA-924935, BGA-924937, BGA-924957, BGA-924966, BGA-924968, BGA-924977, BGA-924990, BGA-925003, BGA-925007, BGA-925013, BGA-925018, BGA-925042, BGA-925059, BGA-925062, BGA-925075, BGA-925081, BGA-925097, BGA-925115, BGA-925126, BGA-925129, BGA-925134, BGA-925142, BGA-925147, BGA-925149, BGA-925156, BGA-925158, BGA-925159, BGA-925174, BGA-925194, BGA-925199, BGA-925206, BGA-925209, BGA-925211, BGA-925222, BGA-925236, BGA-925242, BGA-925269, BGA-925271, BGA-925287, BGA-925292, BGA-925317, BGA-925321, BGA-925329, BGA-925349, BGA-925368, BGA-925412, BGA-925434, BGA-925438, BGA-925449, BGA-925454, BGA-925471, BGA-925472, BGA-925475, BGA-925476, BGA-925486, BGA-925496, BGA-925497, BGA-925502, BGA-925527, BGA-925530, BGA-925544, BGA-925559, BGA-925561, BGA-925573, BGA-925585, BGA-925626, BGA-925638, BGA-925641, BGA-925644, BGA-925651, BGA-925653, BGA-925654, BGA-925674, BGA-925736, BGA-925778, BGA-917952, BGA-917956, BGA-917958, BGA-923902, BGA-923913, BGA-924474, BGA-924828, BGA-924889, BGA-925098, BGA-925264, BGA-925307, BGA-925414, BGA-925444, BGA-925568, BGA-925595, BGA-925623, BGA-925719, BGA-925723, BGA-925756, BGA-925758, BGA-925762, BGA-925779, BGA-925813, BGA-925822, BGA-925828, BGA-925831, BGA-925836, BGA-925839, BGA-925856, BGA-925865, BGA-925879, BGA-925882, BGA-925883, BGA-925887, BGA-925888, BGA-925892, BGA-925894, BGA-925895, BGA-925897, BGA-925903, BGA-925910, BGA-925942, BGA-925955, BGA-925963, BGA-925991, BGA-926001, BGA-926048, BGA-926050, BGA-926061, BGA-926089, BGA-926104, BGA-926108, BGA-926110, BGA-926113, BGA-926114, BGA-926125, BGA-926136, BGA-926147, BGA-926155, BGA-926158, BGA-926171, BGA-926172, BGA-926175, BGA-926177, BGA-926181, BGA-926182, BGA-926187, BGA-926193, BGA-926197, BGA-926209, BGA-926214, BGA-926218, BGA-926220, BGA-926226, BGA-926257, BGA-926275, BGA-926286, BGA-926346, BGA-926351, BGA-926366, BGA-926381, BGA-926397, BGA-926405, BGA-926407, BGA-926409, BGA-926410, BGA-926413, BGA-926415, BGA-926455, BGA-926457, BGA-926462, BGA-926473, BGA-926476, BGA-926477, BGA-926497, BGA-926527, BGA-926531, BGA-926532, BGA-926536, BGA-926538, BGA-926556, BGA-926560, BGA-926565, BGA-926566, BGA-926567, BGA-926568, BGA-926578, BGA-926588, BGA-926592, BGA-926619, BGA-926640, BGA-926642, BGA-926646, BGA-926649, BGA-926654, BGA-926662, BGA-926667, BGA-926670, BGA-926686, BGA-926697, BGA-926698, BGA-926706, BGA-926709, BGA-926710, BGA-926715, BGA-926721, BGA-926726, BGA-926728, BGA-926731, BGA-926748, BGA-926757, BGA-926794, BGA-926801, BGA-926809, BGA-926853, BGA-926854, BGA-926868, BGA-926876, BGA-926881, BGA-926886, BGA-926887, BGA-926913, BGA-926920, BGA-926921, BGA-926932, BGA-926933, BGA-926938, BGA-926941, BGA-926952, BGA-926953, BGA-926974, BGA-926976, BGA-926987, BGA-926995, BGA-927013, BGA-927019, BGA-927020, BGA-927024, BGA-927026, BGA-927043, BGA-927064, BGA-927072, BGA-927081, BGA-927090, BGA-927095, BGA-927118, BGA-927129, BGA-927131, BGA-927173, BGA-927189, BGA-927190, BGA-927192, BGA-927194, BGA-927203, BGA-927206, BGA-927207, BGA-927208, BGA-927211, BGA-927213, BGA-927215, BGA-927220, BGA-927227, BGA-927229, BGA-927230, BGA-927234, BGA-927250, BGA-927255, BGA-927258, BGA-927285, BGA-927286, BGA-927300, BGA-927303, BGA-927305, BGA-927339, BGA-927383, BGA-927396, BGA-927398, BGA-927402, BGA-927406, BGA-927413, BGA-927427, BGA-927432, BGA-927435, BGA-927440, BGA-927444, BGA-927456, BGA-927462, BGA-927509, BGA-927513, BGA-927522, BGA-927526, BGA-927535, BGA-927536, BGA-927545, BGA-927546, BGA-927554, BGA-927565, BGA-927567, BGA-927577, BGA-927608, BGA-927615, BGA-927624, BGA-927628, BGA-927648, BGA-927650, BGA-927652, BGA-927658, BGA-927659, BGA-927662, BGA-927673, BGA-927680, BGA-927685, BGA-927737, BGA-927738, BGA-927740, BGA-927170, BGA-927415, BGA-927592, BGA-927594, BGA-927621, BGA-927636, BGA-927681, BGA-927689, BGA-927735, BGA-927759, BGA-927765, BGA-927767, BGA-927789, BGA-927793, BGA-927819, BGA-927827, BGA-927832, BGA-927835, BGA-927861, BGA-927862, BGA-927870, BGA-927885, BGA-927891, BGA-927892, BGA-927903, BGA-927907, BGA-927911, BGA-927923, BGA-927928, BGA-927930, BGA-927941, BGA-928012, BGA-928013, BGA-928030, BGA-928038, BGA-928045, BGA-928083, BGA-928090, BGA-928097, BGA-928101, BGA-928124, BGA-928126, BGA-



928130, BGA-928134, BGA-928135, BGA-928139, BGA-928147, BGA-928173, BGA-928191, BGA-928206, BGA-928208, BGA-928220, BGA-928229, BGA-928245, BGA-928246, BGA-928286, BGA-928305, BGA-928313, BGA-928314, BGA-928347, BGA-921937, BGA-922208, BGA-922305, BGA-922435, BGA-922828, BGA-927562, BGA-927773, BGA-927796, BGA-927798, BGA-927883, BGA-927890, BGA-927969, BGA-927973, BGA-928022, BGA-928024, BGA-928026, BGA-928041, BGA-928064, BGA-928071, BGA-928075, BGA-928094, BGA-928207, BGA-928219, BGA-928226, BGA-928250, BGA-928297, BGA-928299, BGA-928339, BGA-928350, BGA-928353, BGA-928361, BGA-928370, BGA-928374, BGA-928399, BGA-928411, BGA-928438, BGA-928445, BGA-928456, BGA-928460, BGA-928461, BGA-928473, BGA-928480, BGA-928482, BGA-928498, BGA-928503, BGA-928513, BGA-928568, BGA-928580, BGA-928588, BGA-928590, BGA-928597, BGA-928618, BGA-928627, BGA-928643, BGA-928653, BGA-928675, BGA-928684, BGA-928696, BGA-928714, BGA-928727, BGA-928770, BGA-928779, BGA-928786, BGA-928794, BGA-928830, BGA-928834, BGA-928849, BGA-928854, BGA-928862, BGA-928873, BGA-928874, BGA-928875, BGA-928883, BGA-928893, BGA-928896, BGA-928907, BGA-928910, BGA-928923, BGA-928934, BGA-928958, BGA-928970, BGA-928971, BGA-928982, BGA-928985, BGA-929052, BGA-929059, BGA-929065, BGA-929071, BGA-929080, BGA-929088, BGA-929099, BGA-929140, BGA-929169, BGA-929181, BGA-929235, BGA-929243, BGA-918395, BGA-920237, BGA-920238, BGA-920485, BGA-920518, BGA-921120, BGA-923056, BGA-923061, BGA-923762, BGA-924692, BGA-924694, BGA-924697, BGA-924701, BGA-925512, BGA-925639, BGA-926803, BGA-926963, BGA-927082, BGA-928068, BGA-928470, BGA-928652, BGA-928673, BGA-928903, BGA-928915, BGA-929030, BGA-929031, BGA-929041, BGA-929046, BGA-929069, BGA-929085, BGA-929112, BGA-929113, BGA-929115, BGA-929116, BGA-929117, BGA-929124, BGA-929147, BGA-929152, BGA-929188, BGA-929189, BGA-929232, BGA-929263, BGA-929265, BGA-929268, BGA-929271, BGA-929279, BGA-929299, BGA-929305, BGA-929307, BGA-929330, BGA-929407, BGA-929425, BGA-929427, BGA-929440, BGA-929453, BGA-929458, BGA-929499, BGA-928486, BGA-928512, BGA-928524, BGA-928562, BGA-928687, BGA-928931, BGA-929005, BGA-929029, BGA-929042, BGA-929167, BGA-929280, BGA-929351, BGA-929363, BGA-929364, BGA-929377, BGA-929396, BGA-929515, BGA-929599, BGA-929625, BGA-929634, BGA-929665, BGA-929673, BGA-929714, BGA-929719, BGA-929753, BGA-929761, BGA-929763, BGA-929771, BGA-929837, BGA-929866, BGA-929883, BGA-929893, BGA-929898, BGA-929972, BGA-930050, BGA-930063, BGA-930086, BGA-930108, BGA-930148, BGA-930178, BGA-930225, BGA-930226, BGA-930248, BGA-930267, BGA-930331, BGA-930337, BGA-930355, BGA-930365, BGA-930375, BGA-930389, BGA-930438, BGA-930442, BGA-930444, BGA-930454, BGA-930469, BGA-930496, BGA-930542, BGA-930567, BGA-930569, BGA-930572, BGA-930573, BGA-930596, BGA-930752, BGA-930756, BGA-930888, BGA-931020, BGA-931077, BGA-930440, BGA-930644, BGA-930666, BGA-930676, BGA-930809, BGA-930910, BGA-930915, BGA-930920, BGA-930926, BGA-931030, BGA-931063, BGA-931127, BGA-931128, BGA-931148, BGA-931149, BGA-931240, BGA-931247, BGA-931273, BGA-931291, BGA-922674, BGA-924432, BGA-925710, BGA-926190, BGA-931292, BGA-931417, BGA-931422, BGA-931498, BGA-931505, BGA-931571, BGA-931576, BGA-931577, BGA-931603, BGA-931619, BGA-931622, BGA-931720, BGA-931722, BGA-931742, BGA-931760, BGA-931764, BGA-931791, BGA-931801, BGA-931812, BGA-931886, BGA-931887, BGA-931902, BGA-931917, BGA-931921, BGA-931930, BGA-931937, BGA-931966, BGA-931983, BGA-932000, BGA-932048, BGA-932050, BGA-932062, BGA-932109, BGA-932126, BGA-932155, BGA-932161, BGA-932170, BGA-932172, BGA-918571, BGA-924616, BGA-929547, BGA-931676, BGA-931670, BGA-931679, BGA-931683, BGA-932376, BGA-930617, BGA-930841, BGA-932116, BGA-932259, BGA-932276, BGA-932300, BGA-932304, BGA-932330, BGA-932332, BGA-932336, BGA-932370, BGA-932373, BGA-932389, BGA-932410, BGA-932492, BGA-932497, BGA-932535, BGA-932568, BGA-932587, BGA-932618, BGA-932627, BGA-932639, BGA-932655, BGA-932679, BGA-932723, BGA-932769, BGA-932790, BGA-932815, BGA-932821, BGA-932827, BGA-932871, BGA-932875, BGA-932880, BGA-932888, BGA-932898, BGA-932987, BGA-933006, BGA-929328, BGA-929572, BGA-929772, BGA-931640, BGA-932113, BGA-932198, BGA-932271, BGA-932272, BGA-932279, BGA-932284, BGA-932287, BGA-932290, BGA-932325, BGA-932574, BGA-932577, BGA-932645, BGA-932687, BGA-932692, BGA-932714, BGA-932746, BGA-932918, BGA-932938, BGA-932975, BGA-932976, BGA-932993, BGA-933010, BGA-933087, BGA-933091, BGA-933093, BGA-933142, BGA-933150, BGA-933186, BGA-933196, BGA-933209, BGA-933235, BGA-933237, BGA-933247, BGA-933256, BGA-933270, BGA-933284, BGA-933300, BGA-933319, BGA-933347, BGA-933461, BGA-933464, BGA-933493, BGA-933496, BGA-931638, BGA-932157, BGA-932218, BGA-932221, BGA-932233, BGA-932596, BGA-933185, BGA-933349, BGA-933372, BGA-933511, BGA-933674, BGA-926117, BGA-926441, BGA-934337, BGA-931386, BGA-931860, BGA-932599, BGA-935952, BGA-935964, BGA-935965, BGA-936140, BGA-936363, BGA-936365, BGA-938746, BGA-938749, BGA-938750, BGA-938751, BGA-932949, BGA-933877, BGA-936298, BGA-937034, BGA-937218, BGA-937566, BGA-937567, BGA-937568, BGA-938427, BGA-938429, BGA-938924, BGA-939135, BGA-939854, BGA-939889, BGA-940058, BGA-929104, BGA-929105, BGA-929107, BGA-929166, BGA-931807, BGA-940148, BGA-940149, BGA-940989, BGA-940991, BGA-940995, BGA-940996, BGA-940988, BGA-941148, BGA-941152, BGA-941153, BGA-940438, BGA-941589, BGA-941796, BGA-941829, BGA-941830, BGA-941833, BGA-941835, BGA-941842, BGA-941875, BGA-942187, BGA-942260, BGA-918418, BGA-924438, BGA-926645, BGA-930755, BGA-940497, BGA-942721, BGA-943152, BGA-943162, BGA-943266, BGA-943272, BGA-943274, BGA-943276, BGA-943282, BGA-944534, BGA-944553, BGA-944588, BGA-944592, BGA-



944594, BGA-933623, BGA-933907, BGA-933915, BGA-934018, BGA-934763, BGA-934839, BGA-935371, BGA-934340, BGA-935369, BGA-935465, BGA-936139, BGA-924421, BGA-940231, BGA-940236, BGA-928566, las cuales reúnen los requisitos prevenidos por los artículos 422 y 424 del C.G. del P., constituyendo título ejecutivo en contra del deudor.

Las pretensiones y hechos de la demanda, guardan congruencia con el contenido del título presentado para el cobro, considerándose procedente acumular la demanda y librar mandamiento de pago solicitado, máxime cuando conforme lo prevé el artículo 463 del C.G.P., no ha fenecido la oportunidad legal para ello.

En materia de intereses se dará aplicación a lo prevenido por el artículo 884 del Código de Comercio.

Visto lo anterior, se

RESUELVE

PRIMERO.- ACUMULAR a la demanda principal, la presente demanda EJECUTIVA SINGULAR adelantada por la FUNDACION CARDIOVASCULAR DE COLOMBIA ZONA FRANCA S.A.S Nit. 900.341.526-1 mediante apoderado judicial, formuló demanda EJECUTIVA SINGULAR contra COMPARTA E.P.S.-S Nit. 804.002.105-0, conforme lo expuesto en la parte motiva.

SEGUNDO.- ORDENAR al demandado COMPARTA E.P.S.-S Nit. 804.002.105-0, que dentro de los **CINCO (5) DÍAS** siguientes a la notificación del presente proveído judicial, tal y como lo dispone el artículo 488 del Código de Procedimiento Civil, PAGUE a favor de la FUNDACION CARDIOVASCULAR DE COLOMBIA ZONA FRANCA S.A.S Nit. 900.341.526-1 las siguientes sumas de dinero, con fundamento en las facturas adjuntas a la demanda acumulada y demás documentos obrantes en el libelo:

- a) Por la suma de **TRES MIL QUINIENTOS VEINTICINCO MILLONES CUATROCIENTOS SETENTA Y NUEVE MIL SEISCIENTOS VEINTICINCO PESOS M/CTE (\$3.525'479.625,00)** por concepto de capital insoluto respecto de las facturas relacionadas en el numeral 1 de las pretensiones, junto con los intereses moratorios desde el día siguiente del vencimiento de cada factura y hasta el pago total de las obligaciones, a la tasa máxima permitida por ley.

TERCERO.- NOTIFICAR por estado de la presente demanda, conforme al inciso 2 del artículo 463 del C.G.P., como quiera que ya se encuentran notificados los deudores, de la demanda principal. La parte demandada tiene 10 días para ejercer su derecho de defensa, debiéndose hacer entrega de la copia de la demanda y sus anexos para surtir el traslado.

CUARTO.- RECONOCER como apoderado del demandante FUNDACION CARDIOVASCULAR DE COLOMBIA ZONA FRANCA S.A.S., al DR. JULIAN ANDRES ALVAREZ CAMACHO identificado con c.c. No. 91.510.547 y la T.P. 228.872 del C.S.J., para que represente los intereses de la parte ejecutante acumulada, en los términos y para los efectos del poder otorgado. En consecuencia, se entenderá revocado todo poder otorgado con anterioridad.

QUINTO.- ORDENAR suspender el pago a los acreedores y proceder al emplazamiento a todos los que tengan créditos con títulos de ejecución contra el deudor, para que comparezcan a hacerlos valer mediante acumulación de sus demandas, dentro de los cinco días siguientes a la expiración del término del emplazamiento efectuado en la forma prevista en el artículo 108 del C.G.P., con cargo al acreedor que acumuló la demanda. La publicación se hará mediante la inclusión del nombre del sujeto emplazado, las partes, la clase del proceso y el Juzgado que lo requiere, en un listado que se publicará por **UNA SOLA VEZ** en los diarios EL TIEMPO, EL ESPECTADOR, EL FRENTE O VANGUARDIA LIBERAL, **EL DÍA DOMINGO**. No obstante, dado que existen dos demandas acumuladas, solo se tendrá en cuenta el emplazamiento que se allegue en primer lugar para efectos de términos.



SEXTO.- Cumplido lo anterior, se deberá allegar copia informal de la página donde se publicó el listado y a través de la **Oficina de Apoyo**, se remitirá al Registro Nacional de Personas emplazadas a efectos de que se proceda de conformidad con el inciso 6 y siguientes del artículo 108 del C.G.P.

SEPTIMO.- ARCHIVAR la copia de la demanda.

NOTIFÍQUESE Y CÚMPLASE.

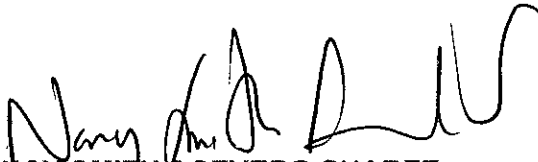
NANCY SMITH ACEVEDO SUAREZ
JUEZA

G.M.G.M.

OFICINA DE APOYO DE LOS JUZGADOS CIVILES
DEL CIRCUITO DE EJECUCIÓN DE SENTENCIAS
DE BUCARAMANGA

CONSTANCIA: Con Estado N° 160 se notifica a las partes, la providencia que antecede, hoy 13 de septiembre de 2019 a las 8:00 a.m.

MARI ANDREA ORTIZ SEPÚLVEDA
Profesional Universitario



Rad. 68001-31-03-004-2017-00365-01
Ejecutivo Singular

Bucaramanga, once de septiembre de dos mil diecinueve

Sería del caso de aprobar la liquidación presentada por la parte ejecutante, si no es porque se advierte que aun cuando utilizó la tasa establecida por la Superfinanciera, no la convirtió a efectivo nominal¹ como corresponde; Aunado a lo anterior, liquidó intereses moratorios teniendo en cuenta los meses terminados en 28, 30 y 31 días, cuando contablemente se deben liquidar todos a 30 días calendario, motivo por el cual no podrá ser acogida.

En consecuencia de lo anterior, se aprobará la liquidación practicada por el Contador adscrito a la Oficina de Ejecución -fl. 57-, la cual al 27 de agosto de 2019, asciende a la suma de **\$419.786.839**.

Por lo expuesto, el Juzgado Primero Civil del Circuito de Ejecución de Sentencias de Bucaramanga,

RESUELVE

PRIMERO.- NO ACEPTAR, la liquidación presentada por la parte demandante, conforme a lo expuesto en la parte motiva.

SEGUNDO.- APROBAR la liquidación del crédito realizada por el profesional universitario -contador-, adscrito a la OFICINA DE APOYO -fl. 57- para señalar que al 27 de agosto de 2019, la obligación asciende a la suma de **\$419.786.839**.

CÓPIESE Y NOTIFÍQUESE,

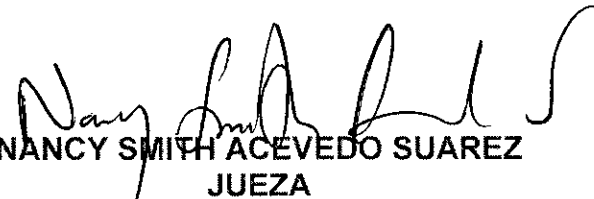
NANCY SMITH ACEVEDO SUAREZ
JUEZA

G.M.G.M.

OFICINA DE APOYO DE LOS JUZGADOS CIVILES
DEL CIRCUITO DE EJECUCIÓN DE SENTENCIAS
DE BUCARAMANGA

CONSTANCIA: Con Estado N° 160 se notifica a las partes, la providencia que antecede, hoy **13** de septiembre de 2019 a las 8:00 a.m.

MARI ANDREA ORTIZ SEPÚLVEDA
Profesional Universitario Grado 12

¹ En principio la parte demandada discutió los intereses moratorios, pues sostuvo que fueron pactados en 2.3% y la juez a quo los liquidó por lo que según ella en el interés nominal; aunque posteriormente con el recurso interpuesto manifestó estar de acuerdo con el interés efectivo nominal por el que fue liquidado el crédito por la juez de primera vara, observa el Despacho que tales intereses no fueron correctamente liquidados. toda vez que la tasa que certifica la Superintendencia Financiera, como de interés efectivo anual, ha de convertirse a su equivalente mensual para efectos de calcular el monto de los intereses moratorios mensuales y a su equivalente diario para calcular el periodo de tiempo que no complete el mes, durante el lapso de tiempo en el que se ha causado, esto es desde el momento en que se hicieron exigibles las obligaciones contenidas en los títulos valores cuyo cobro se persigue en el presente asunto. Subraya y negrilla fuera de texto) Providencia del 25 septiembre de 2014, Magistrada Ponente la DRA. CLAUDIA YOLANDA RODRÍGUEZ RODRÍGUEZ, proceso con radicado interno 2013-00427.

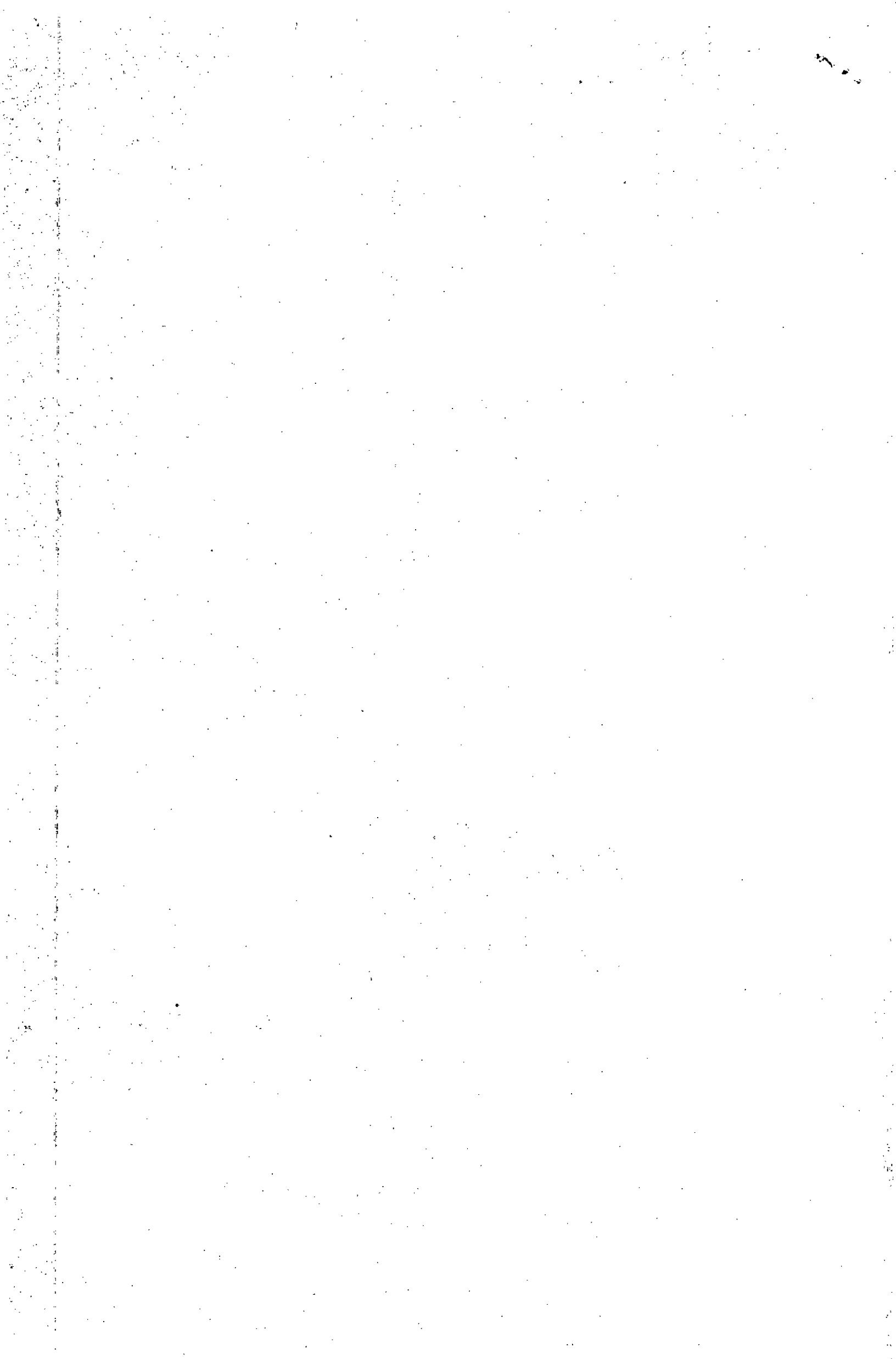

LIQUIDACION DEL CREDITO

PROCESO EJECUTIVO SINGULAR
RADICADO 2017-00365-01
JUZGADO PRIMERO DE EJECUCION CIVIL DEL CIRCUITO
DEMANDANTE BANCOLOMBIA SA
DEMANDADO JOSE ENRIQUE VALENCIA ORTIZ

INTERESES MORATORIO DESDE EL 23 DE JULIO DE 2017 AL 27 DE AGOSTO DE 2019

SOBRE UN CAPITAL DE \$269,170,049

CAPITAL	FECHA DE INICIO	FECHA DE TERMINACION	No. DIAS	INTERES ANUAL	INTERES MORA ANUAL EFECTIVA	INTERES MORA ANUAL NOMINAL	INTERES MORA MENSUAL	INT. MENUSAL	ABONO	INT. ACUMULADOS
\$ 269.170.049	23-jul-17	30-jul-17	8	21,98%	32,97%	28,84%	2,40%	\$1.722.688		\$1.722.688
\$ 269.170.049	01-ago-17	30-ago-17	30	21,98%	32,97%	28,84%	2,40%	\$6.460.081		\$8.182.769
\$ 269.170.049	01-sep-17	30-sep-17	30	21,48%	32,22%	28,26%	2,35%	\$6.325.496		\$14.508.265
\$ 269.170.049	01-oct-17	30-oct-17	30	21,15%	31,73%	27,87%	2,32%	\$6.244.745		\$20.753.010
\$ 269.170.049	01-nov-17	30-nov-17	30	20,96%	31,44%	27,65%	2,30%	\$6.190.911		\$26.943.921
\$ 269.170.049	01-dic-17	30-dic-17	30	20,77%	31,16%	27,43%	2,29%	\$6.163.994		\$33.107.915
\$ 269.170.049	01-ene-18	30-ene-18	30	20,69%	31,04%	27,34%	2,28%	\$6.137.077		\$39.244.992
\$ 269.170.049	01-feb-18	28-feb-18	30	21,01%	31,52%	27,71%	2,31%	\$6.217.828		\$45.462.820
\$ 269.170.049	01-mar-18	30-mar-18	30	20,68%	31,02%	27,32%	2,28%	\$6.137.077		\$51.599.897
\$ 269.170.049	01-abr-18	30-abr-18	30	20,48%	30,72%	27,09%	2,26%	\$6.083.243		\$57.683.140
\$ 269.170.049	01-may-18	30-may-18	30	20,44%	30,66%	27,04%	2,25%	\$6.056.326		\$63.739.466
\$ 269.170.049	01-jun-18	30-jun-18	30	20,28%	30,42%	26,86%	2,24%	\$6.029.409		\$69.768.875
\$ 269.170.049	01-jul-18	30-jul-18	30	20,03%	30,05%	26,56%	2,21%	\$5.948.658		\$75.717.533
\$ 269.170.049	01-ago-18	30-ago-18	30	19,94%	29,91%	26,45%	2,20%	\$5.921.741		\$81.639.274
\$ 269.170.049	01-sep-18	30-sep-18	30	19,81%	29,72%	26,30%	2,19%	\$5.894.824		\$87.534.098
\$ 269.170.049	01-oct-18	30-oct-18	30	19,63%	29,45%	26,09%	2,17%	\$5.840.990		\$93.375.088
\$ 269.170.049	01-nov-18	30-nov-18	30	19,49%	29,24%	25,92%	2,16%	\$5.814.073		\$99.189.161
\$ 269.170.049	01-dic-18	30-dic-18	30	19,40%	29,10%	25,82%	2,15%	\$5.787.156		\$104.976.317
\$ 269.170.049	01-ene-19	30-ene-19	30	19,16%	28,74%	25,53%	2,13%	\$5.733.322		\$110.709.639
\$ 269.170.049	01-feb-19	28-feb-19	30	19,70%	29,55%	26,17%	2,18%	\$5.867.907		\$116.577.546
\$ 269.170.049	01-mar-19	30-mar-19	30	19,37%	29,06%	25,78%	2,15%	\$5.787.156		\$122.364.702
\$ 269.170.049	01-abr-19	30-abr-19	30	19,32%	28,98%	25,72%	2,14%	\$5.760.239		\$128.124.941
\$ 269.170.049	01-may-19	30-may-19	30	19,34%	29,01%	25,74%	2,15%	\$5.787.156		\$133.912.097
\$ 269.170.049	01-jun-19	30-jun-19	30	19,30%	28,95%	25,70%	2,14%	\$5.760.239		\$139.672.336
\$ 269.170.049	01-jul-19	30-jul-19	30	19,28%	28,92%	25,67%	2,14%	\$5.760.239		\$145.432.575
\$ 269.170.049	01-ago-19	27-ago-19	27	19,32%	28,98%	25,72%	2,14%	\$5.184.215		\$150.616.790

Capital	\$269.170.049
Intereses	\$150.616.790
Capital e Intereses	\$419.786.839

RESUMEN

CAPITAL	\$269.170.049
INTERESES	\$150.616.790
TOTAL CREDITO	\$419.786.839

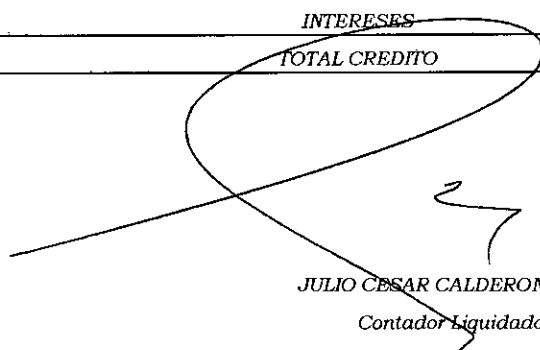

JULIO CESAR CALDERON MORA
Contador Liquidador

Bucaramanga, Agosto 27 de 2019



253
C2

Rad. 68001-34-03-008-218-00033-01
Ejecutivo Singular

Bucaramanga, once de septiembre de dos mil diecinueve

Póngase en conocimiento de las partes lo informado por el **BANCO BILBAO VIZCAYA ARGENTARIA S.A. - BBVA COLOMBIA S.A.** y la **ADMINISTRADORA DE RECURSOS DEL SISTEMA GENERAL DE SEGURIDAD SOCIAL EN SALUD - ADRES**, mediante escritos visibles a folios 227-231, 234-239, 249, 252 y 232 respectivamente, del cuaderno No. 2, lo anterior para lo de su cargo.

En consecuencia, ofíciase a **BBVA COLOMBIA S.A.**, suministrándole el número de cuenta de depósitos judiciales de la Oficina de apoyo, con el fin de que proceda de conformidad.

Así mismo, reitéresele a la **ADMINISTRADORA DE RECURSOS DEL SISTEMA GENERAL DE SEGURIDAD SOCIAL EN SALUD – ADRES** que **SE INSISTE** en que debe proceder a **tomar nota de la medida** decretada dentro del plenario; pues en efecto, aunque el Juzgado de origen no dio respuesta en el término de Ley, ello se debió tal como se les informó en auto del 15/08/2019 a que de manera involuntaria dicho Despacho obvió pronunciarse al respecto y este Juzgado dada la carga laboral con la que cuenta no procedió a verificar que se hubiesen dado respuesta a todos y cada uno de los memoriales presentados con antelación a la fecha en que se asumió el conocimiento del mismo, más no por no encontrar sustento legal para mantener la medida.

De todas formas, adviértasele a la **ADMINISTRADORA DE LOS RECURSOS DEL SISTEMA GENERAL DE SEGURIDAD SOCIAL EN SALUD – ADRES**, que nuevamente **SE INSISTE** en que debe proceder a **tomar nota de la medida** decretada frente a los recursos de **COOMEVA E.P.S.** por ser de carácter inembargables, dicha carga le corresponde a la parte ejecutada, pues a tenor de lo dispuesto en el parágrafo del artículo 594 del C.G.P. únicamente está en su competencia “abstenerse de cumplir la orden judicial” informando al respecto, más no, solicitando su levantamiento, ya que precisamente atendiendo el reciente pronunciamiento de la **CORTE SUPREMA DE JUSTICIA, SALA DE CASACIÓN LABORAL¹** y de nuestro **HO. TRIBUNAL SUPERIOR DE BUCARAMANGA, SALA CIVIL- FAMILIA²**, en el asunto de marras es claro que si bien no todas las cuentas son embargables, el carácter de las obligaciones que aquí se cobran por tratarse de títulos valores facturas cambiarias de venta por la prestación de servicios de salud a usuarios a la EPS demandada, permiten que dichas obligaciones puedan ser pagadas con cargo a las cuentas maestras en las cuales se consigne lo correspondiente a la prestación de servicios de salud.

En consecuencia, **se le insiste al ADMINISTRADORA DE LOS RECURSOS DEL SISTEMA GENERAL DE SEGURIDAD SOCIAL EN SALUD - ADRES** que la medida decretada dentro del plenario continua vigente.

Por la Oficina de Ejecución, **elabórense** los oficios respectivos con el fin de que la citada entidad proceda de conformidad y por cuenta de la parte interesada hágase llegar.

Ahora bien, en atención a lo indicado por el apoderado de la parte actora en escrito que obra a folio 233 c.2 y por ser procedente, por la Oficina de Apoyo procédase a realizar el desglose respectivo.

Por último, por encontrar el Despacho ajustado en derecho la solicitud de desistimiento del recurso de reposición contra el auto del 15/08/2019, dado que a la fecha no se ha

¹ Sentencia de Tutela del 13/02/2019 STL2960-2019 Rdo. 82849 M.P. Rigoberto Echeverri Bueno.

² Auto del 23/04/2019, Rdo. 2018-00545 M.P. Mery Esmeralda Agón Amado.



dado trámite al mismo, de conformidad con el artículo 316 del C.G. del P., se **ORDENA** aceptar el desistimiento del recurso de REPOSICIÓN contra la providencia del 15 de agosto de 2019.

No obstante lo anterior, se le indica que hasta tanto la parte actora no se pronuncie frente a los abonos que alude dentro del cuaderno principal, tal como se requirió allí en auto de la fecha, no se procederá a estudiar sobre la terminación y el consecuente levantamiento de medidas cautelares; motivo por el cual, se niega de momento la solicitud.

CÓPIESE Y NOTIFÍQUESE,

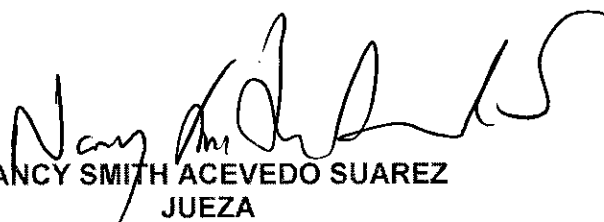
NANCY SMITH ACEVEDO SUAREZ
JUEZA

OFICINA DE APOYO DE LOS JUZGADOS
CIVILES DEL CIRCUITO DE EJECUCIÓN DE
SENTENCIAS DE BUCARAMANGA

CONSTANCIA: Con Estado N° 146 se notifica a las partes, la providencia que antecede, hoy 23 de agosto de 2019 a las 8:00 a.m.

MARI ANDREA ORTIZ SEPÚLVEDA
Profesional Universitario



Rad. 68001-31-03-003-2018-00127-01
Ejecutivo Hipotecario

Bucaramanga, once de septiembre de dos mil diecinueve

Sería del caso de aprobar la liquidación presentada por la parte ejecutante, si no es porque se advierte que aun cuando utilizó la tasa establecida por la Superfinanciera y la convirtió a efectivo nominal¹ como corresponde; lo cierto es que liquidó intereses moratorios teniendo en cuenta los meses en 28, 30 y 31 días, cuando contablemente se deben liquidar todos a 30 días calendario, motivo por el cual no podrá ser acogida.

En consecuencia de lo anterior, se aprobará la liquidación practicada por el Contador adscrito a la Oficina de Ejecución -fl. 64-, la cual al 29 de agosto de 2019, asciende a la suma de **\$50.419.843**.

Por lo expuesto, el Juzgado Primero Civil del Circuito de Ejecución de Sentencias de Bucaramanga,

RESUELVE

PRIMERO.- NO ACEPTAR, la liquidación presentada por la parte demandante, conforme a lo expuesto en la parte motiva.

SEGUNDO.- APROBAR la liquidación del crédito realizada por el profesional universitario -contador-, adscrito a la OFICINA DE APOYO -fl. 64- para señalar que al 29 de agosto de 2019, la obligación asciende a la suma de **\$50.419.843**

CÓPIESE Y NOTIFÍQUESE,

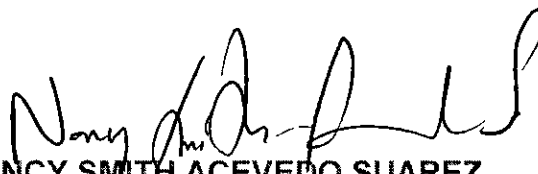
NANCY SMITH ACEVEDO SUAREZ
JUEZA

G.M.G.M.

OFICINA DE APOYO DE LOS JUZGADOS CIVILES
DEL CIRCUITO DE EJECUCIÓN DE SENTENCIAS
DE BUCARAMANGA

CONSTANCIA: Con Estado N° 160 se notifica a las partes, la providencia que antecede, hoy 13 de septiembre de 2019 a las 8:00 a.m.

MARI ANDREA ORTIZ SEPULVEDA
Profesional Universitario Grado 12

¹ En principio la parte demandada discutió los intereses moratorios, pues sostuvo que fueron pactados en 2.3% y la juez a quo los liquidó por lo que según ella en el interés nominal; aunque posteriormente con el recurso interpuesto manifestó estar de acuerdo con el interés efectivo nominal por el que fue liquidado el crédito por la juez de primera vara, observa el Despacho que tales intereses no fueron correctamente liquidados, toda vez que la tasa que certifica la Superintendencia Financiera, como de interés efectivo anual, ha de convertirse a su equivalente mensual para efectos de calcular el monto de los intereses moratorios mensuales y a su equivalente diario para calcular el periodo de tiempo que no complete el mes, durante el lapso de tiempo en el que se ha causado, esto es desde el momento en que se hicieron exigibles las obligaciones contenidas en los títulos valores cuyo cobro se persigue en el presente asunto. Subraya y negrilla fuera de texto) Providencia del 25 septiembre de 2014, Magistrada Ponente la DRA. CLAUDIA YOLANDA RODRIGUEZ RODRIGUEZ, proceso con radicado interno 2013-00427.

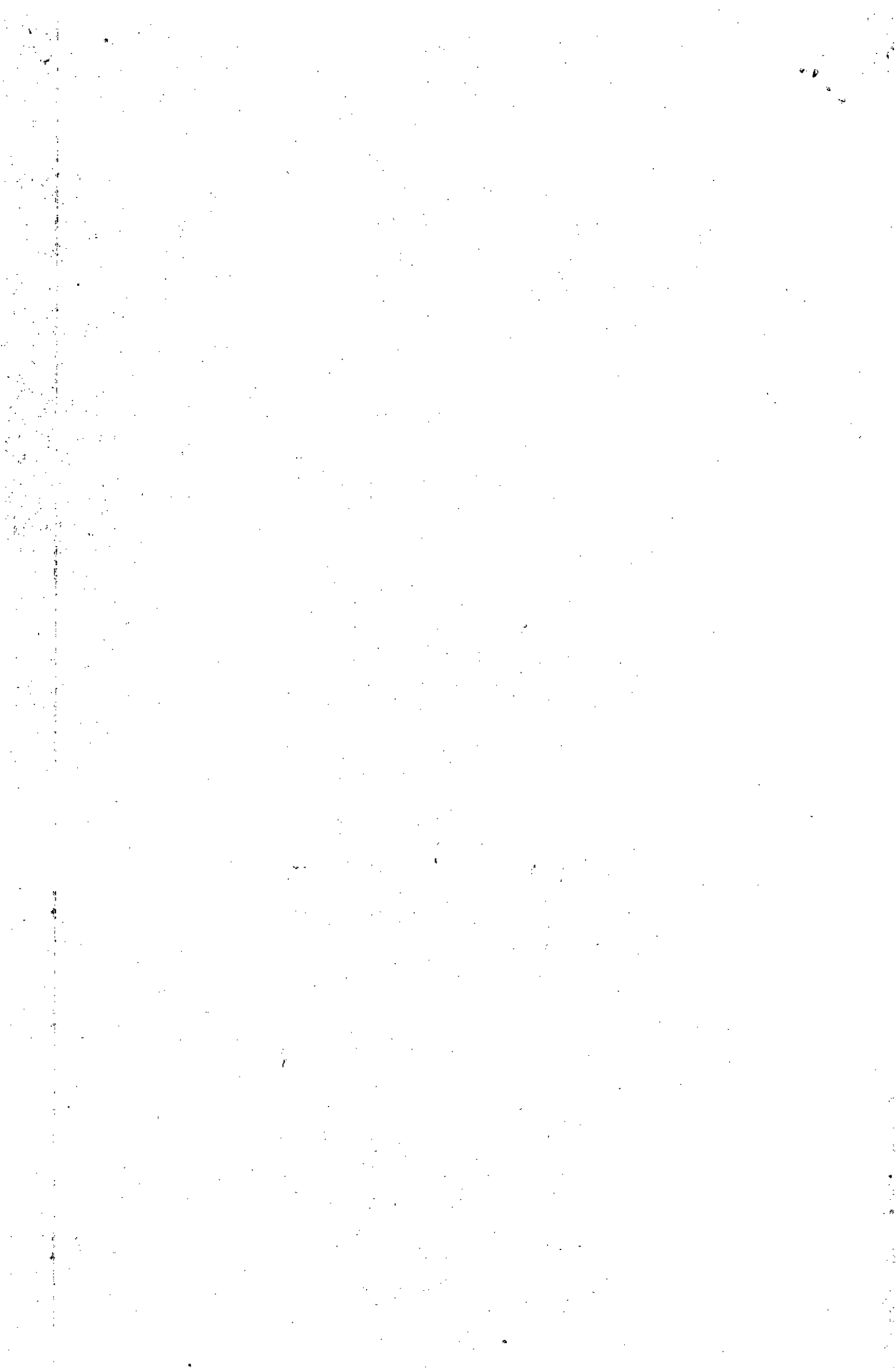

LIQUIDACION DEL CREDITO

PROCESO EJECUTIVO HIPOTECARIO
 RADICADO 2018-00127-01
 JUZGADO PRIMERO DE EJECUCION CIVIL DEL CIRCUITO
 DEMANDANTE JORGE CASTILLO ALMEIDA
 DEMANDADO GABINO DURAN DURAN

INTERESES DE PLAZO DESDE EL 04 DE JULIO DE 2017 AL 04 DE ENERO DE 2018

SOBRE UN CAPITAL DE \$100,000,000

CAPITAL	FECHA DE INICIO	FECHA DE TERMINACION	No. DIAS				INTERES PLAZO MENSUAL	INT. MENUSAL	ABONO	INT. ACUMULADOS
\$ 100.000.000	04-jul-17	30-jul-17	27				2,00%	\$1.800.000		\$1.800.000
\$ 100.000.000	01-ago-17	30-ago-17	30				2,00%	\$2.000.000		\$3.800.000
\$ 100.000.000	01-sep-17	30-sep-17	30				2,00%	\$2.000.000		\$5.800.000
\$ 100.000.000	01-oct-17	30-oct-17	30				2,00%	\$2.000.000		\$7.800.000
\$ 100.000.000	01-nov-17	30-nov-17	30				2,00%	\$2.000.000		\$9.800.000
\$ 100.000.000	01-dic-17	30-dic-17	30				2,00%	\$2.000.000		\$11.800.000
\$ 100.000.000	01-ene-18	04-ene-18	4				2,00%	\$266.667		\$12.066.667

INTERESES MORATORIO DESDE EL 05 DE ENERO DE 2018 AL 29 DE AGOSTO DE 2019

SOBRE UN CAPITAL DE \$100,000,000

CAPITAL	FECHA DE INICIO	FECHA DE TERMINACION	No. DIAS	INTERES ANUAL	INTERES MORA ANUAL EFECTIVA	INTERES MORA ANUAL NOMINAL	INTERES MORA MENSUAL	INT. MENUSAL	ABONO	INT. ACUMULADOS
COSTAS										\$7.557.400
INTERESES DE PLAZO										\$12.066.667
\$ 100.000.000	05-ene-18	30-ene-18	26	20,69%	31,04%	27,34%	2,28%	\$1.976.000		\$21.600.067
\$ 100.000.000	01-feb-18	28-feb-18	30	21,01%	31,52%	27,71%	2,31%	\$2.310.000		\$23.910.067
\$ 100.000.000	01-mar-18	30-mar-18	30	20,68%	31,02%	27,32%	2,28%	\$2.280.000		\$26.190.067
\$ 100.000.000	01-abr-18	30-abr-18	30	20,48%	30,72%	27,09%	2,26%	\$2.260.000		\$28.450.067
\$ 100.000.000	01-may-18	30-may-18	30	20,44%	30,66%	27,04%	2,25%	\$2.250.000		\$30.700.067
\$ 100.000.000	01-jun-18	30-jun-18	30	20,28%	30,42%	26,86%	2,24%	\$2.240.000		\$32.940.067
\$ 100.000.000	01-jul-18	30-jul-18	30	20,03%	30,05%	26,56%	2,21%	\$2.210.000		\$35.150.067
\$ 100.000.000	01-ago-18	30-ago-18	30	19,94%	29,91%	26,45%	2,20%	\$2.200.000		\$37.350.067
\$ 100.000.000	01-sep-18	18-sep-18	18	19,81%	29,72%	26,30%	2,19%	\$1.314.000	\$60.000.000	-\$21.335.933
\$ 78.664.067	19-sep-18	30-sep-18	12	19,81%	29,72%	26,30%	2,19%	\$689.097		\$689.097
\$ 78.664.067	01-oct-18	30-oct-18	30	19,63%	29,45%	26,09%	2,17%	\$1.707.010		\$2.396.107
\$ 78.664.067	01-nov-18	30-nov-18	30	19,49%	29,24%	25,92%	2,16%	\$1.699.144		\$4.095.251
\$ 78.664.067	01-dic-18	30-dic-18	30	19,40%	29,10%	25,82%	2,15%	\$1.691.277		\$5.786.528
\$ 78.664.067	01-ene-19	30-ene-19	30	19,16%	28,74%	25,53%	2,13%	\$1.675.545		\$7.462.073
\$ 78.664.067	01-feb-19	28-feb-19	30	19,70%	29,55%	26,17%	2,18%	\$1.714.877		\$9.176.950
\$ 78.664.067	01-mar-19	30-mar-19	30	19,37%	29,06%	25,78%	2,15%	\$1.691.277		\$10.868.227
\$ 78.664.067	01-abr-19	30-abr-19	30	19,32%	28,98%	25,72%	2,14%	\$1.683.411		\$12.551.638
\$ 78.664.067	01-may-19	10-may-19	10	19,34%	29,01%	25,74%	2,15%	\$563.759	\$45.000.000	-\$31.884.603
\$ 46.779.464	11-may-19	30-may-19	20	19,34%	29,01%	25,74%	2,15%	\$670.506		\$670.506
\$ 46.779.464	01-jun-19	30-jun-19	30	19,30%	28,95%	25,70%	2,14%	\$1.001.081		\$1.671.587
\$ 46.779.464	01-jul-19	30-jul-19	30	19,28%	28,92%	25,67%	2,14%	\$1.001.081		\$2.672.668
\$ 46.779.464	01-ago-19	29-ago-19	29	19,32%	28,98%	25,72%	2,14%	\$967.711		\$3.640.379

<i>Capital</i>	<i>\$46.779.464</i>
<i>Intereses</i>	<i>\$3.640.379</i>
<i>Capital e Intereses</i>	<i>\$50.419.843</i>

RESUMEN

<i>CAPITAL</i>	<i>\$46.779.464</i>
<i>INTERESES</i>	<i>\$3.640.379</i>
<i>TOTAL CREDITO</i>	<i>\$50.419.843</i>

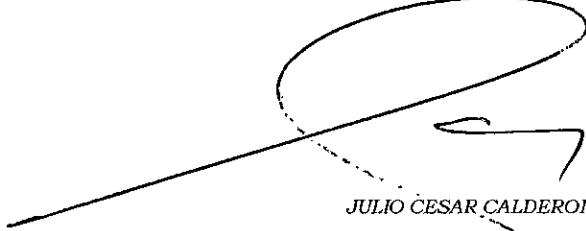

JULIO CESAR CALDERON MORA
Contador Liquidador

Bucaramanga, Agosto 29 de 2019



Rdo. 68001-31-03-003-2018-00178-01
Ejecutivo Singular

Bucaramanga, once de julio de dos mil diecinueve

Teniendo en cuenta lo solicitado en memorial que antecede, **RECONÓZCASE** como apoderado judicial de la demandada --principal y acumulado- EMPRESA SOCIAL DEL ESTADO HOSPITAL SAN JUAN DE DIOS DE FLORIDABLANCA al DR. JORGE CARLOS OROZCO CAMACHO identificado con c.c. No. 90.509.015 de Bucaramanga y la T.P. 139.713 del C.S.J., para que represente sus intereses en los términos y para los efectos del poder otorgado --fl. 161 c.1-. En consecuencia y tal como se solicitó -FL.270-273-, se entenderá revocado el poder otorgado con anterioridad al abogado con T.P. 42.288.

Por otra parte, sería el caso proceder como en derecho corresponde y reconocer los abonos a que se aluden en el memorial visible a folios 162-180 del presente cuaderno, sino es porque se advierte que fue presentado por el demandado. No obstante lo anterior, se ordena **PONER en conocimiento** de la parte actora para que se pronuncie al respecto.

Ahora bien, a folios 233-269 c.1 obra solicitud de la parte ejecutada pidiendo la terminación del presente proceso --principal y acumulado- por pago total de la obligación en virtud del contrato de transacción suscrito entre ECO SERVIR S.A.S. Nit. 900.335.341-1 y la EMPRESA SOCIAL DEL ESTADO HOSPITAL SAN JUAN DE DIOS DE FLORIDABLANCA Nit. 890.202.024-3; De otro lado, se observa a folios 37-43 del presente cuaderno, el contrato de transacción con el que se pretende dar por terminado los dos procesos judiciales en curso adelantados contra la aquí ejecutada, del cual, mediante auto del 26/11/2018 el Juzgado de origen se pronunció requiriendo a las partes para que lo aclararan, dado que el mismo hace tránsito a cosa juzgada y las obligaciones transadas, fueron pactadas a futuro. Sobre ello, ninguna de las parte se manifestó al respecto y por ende, mediante proveído del 14/12/2018 se ordenó seguir adelante la ejecución, motivo por el cual, para la hora de ahora no puede el Despacho retrotraer tal decisión máxime cuando no obra constancia del cumplimiento de lo transado.

En consecuencia, niega por improcedente la solicitud que antecede.

No obstante lo anterior, y previo a ordenar la **ENTREGA de los** títulos judiciales que se encuentren afectados con medidas cautelares se exhorta a la parte actora para que se pronuncie frente a los abonos previamente enunciados.

NOTIFÍQUESE Y CÚMPLASE,

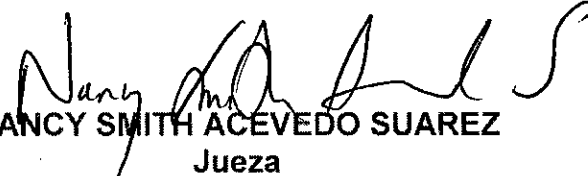
NANCY SMITH ACEVEDO SUAREZ
Jueza

OFICINA DE APOYO DE LOS JUZGADOS CIVILES
DEL CIRCUITO DE EJECUCIÓN DE SENTENCIAS
DE BUCARAMANGA

CONSTANCIA: Con Estado N° 160 se notifica a las partes, la providencia que antecede hoy 13 de septiembre de 2019 a las 8:00 a.m.

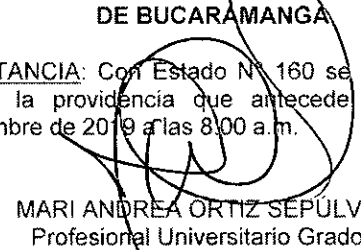
MARI ANDREA ORTIZ SEPÚLVEDA
Profesional Universitario Grado 12



Rad. 68001-31-03-002-2018-00211 -01
Ejecutivo Hipotecario

Bucaramanga, once de septiembre de dos mil diecinueve

Sería del caso de aprobar la liquidación presentada por la parte ejecutante, si no es porque se advierte que aun cuando utilizó la tasa establecida por la Superfinanciera y la convirtió a efectivo nominal¹ como corresponde, en el mes de junio de 2019, aplicó una tasa que no concierne a dicho periodo; motivo por el cual no podrá ser acogida.

En consecuencia de lo anterior, se aprobará la liquidación practicada por el Contador adscrito a la Oficina de Ejecución -fl.133-, la cual al 27 de agosto de 2019, asciende a la suma de **\$171.813.764**.

Por lo expuesto, el Juzgado Primero Civil del Circuito de Ejecución de Sentencias de Bucaramanga,

RESUELVE

PRIMERO.- NO ACEPTAR, la liquidación presentada por la parte demandante, conforme a lo expuesto en la parte motiva.

SEGUNDO.- APROBAR la liquidación del crédito realizada por el profesional universitario -contador-, adscrito a la OFICINA DE APOYO -fl.133- para señalar que al 27 de agosto de 2019, la obligación asciende a la suma de **\$171.813.764**.

CÓPIESE Y NOTIFÍQUESE,

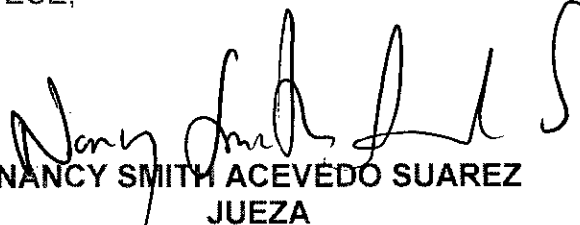
NANCY SMITH ACEVEDO SUAREZ
JUEZA

G.M.G.M.

OFICINA DE APOYO DE LOS JUZGADOS CIVILES
DEL CIRCUITO DE EJECUCIÓN DE SENTENCIAS
DE BUCARAMANGA

CONSTANCIA: Con Estado N° 160 se notifica a las partes, la providencia que antecede, hoy 13 de septiembre de 2019 a las 8:00 a.m.

MARI ANDREA ORTIZ SEPÚLVEDA
Profesional Universitario Grado 12

¹ En principio la parte demandada discutió los intereses moratorios, pues sostuvo que fueron pactados en 2.3% y la juez a quo los liquidó por lo que según ella en el interés nominal; aunque posteriormente con el recurso interpuesto manifestó estar de acuerdo con el interés efectivo nominal por el que fue liquidado el crédito por la juez de primera vara, observa el Despacho que tales intereses no fueron correctamente liquidados. toda vez que la tasa que certifica la Superintendencia Financiera, como de interés efectivo anual, ha de convertirse a su equivalente mensual para efectos de calcular el monto de los intereses moratorios mensuales y a su equivalente diario para calcular el periodo de tiempo que no complete el mes, durante el lapso de tiempo en el que se ha causado, esto es desde el momento en que se hicieron exigibles las obligaciones contenidas en los títulos valores cuyo cobro se persigue en el presente asunto. Subraya y negrilla fuera de texto) Providencia del 25 septiembre de 2014, Magistrada Ponente la DRA. CLAUDIA YOLANDA RODRÍGUEZ RODRÍGUEZ, proceso con radicado interno 2013-00427.

88

27

27

LIQUIDACION DEL CREDITO

PROCESO EJECUTIVO HIPOTECARIO
RADICADO 2018-00211-01
JUZGADO PRIMERO DE EJECUCION CIVIL DEL CIRCUITO
DEMANDANTE ALDIA SAS
DEMANDADO MARTHA LUCIA RODRIGUEZ MENDEZ Y OTROS

**INTERESES MORATORIO DESDE EL 25 DE MAYO DE 2018 AL 27 DE AGOSTO DE 2019
SOBRE UN CAPITAL DE \$114,200,415**

CAPITAL	FECHA DE INICIO	FECHA DE TERMINACION	No. DIAS	INTERES ANUAL	INTERES MORA ANUAL EFECTIVA	INTERES MORA ANUAL NOMINAL	INTERES MORA MENSUAL	INT. MENUSAL	ABONO	INT. ACUMULADOS
INTERESES QUE VIENEN										\$20.240.121
\$ 114.200.415	25-may-18	30-may-18	6	20,44%	30,66%	27,04%	2,25%	\$513.902		\$20.754.023
\$ 114.200.415	01-jun-18	30-jun-18	30	20,28%	30,42%	26,86%	2,24%	\$2.558.089		\$23.312.112
\$ 114.200.415	01-jul-18	30-jul-18	30	20,03%	30,05%	26,56%	2,21%	\$2.523.829		\$25.835.941
\$ 114.200.415	01-ago-18	30-ago-18	30	19,94%	29,91%	26,45%	2,20%	\$2.512.409		\$28.348.350
\$ 114.200.415	01-sep-18	30-sep-18	30	19,81%	29,72%	26,30%	2,19%	\$2.500.989		\$30.849.339
\$ 114.200.415	01-oct-18	30-oct-18	30	19,63%	29,45%	26,09%	2,17%	\$2.478.149		\$33.327.488
\$ 114.200.415	01-nov-18	30-nov-18	30	19,49%	29,24%	25,92%	2,16%	\$2.466.729		\$35.794.217
\$ 114.200.415	01-dic-18	30-dic-18	30	19,40%	29,10%	25,82%	2,15%	\$2.455.309		\$38.249.526
\$ 114.200.415	01-ene-19	30-ene-19	30	19,16%	28,74%	25,53%	2,13%	\$2.432.469		\$40.681.995
\$ 114.200.415	01-feb-19	28-feb-19	30	19,70%	29,55%	26,17%	2,18%	\$2.489.569		\$43.171.564
\$ 114.200.415	01-mar-19	30-mar-19	30	19,37%	29,06%	25,78%	2,15%	\$2.455.309		\$45.626.873
\$ 114.200.415	01-abr-19	30-abr-19	30	19,32%	28,98%	25,72%	2,14%	\$2.443.889		\$48.070.762
\$ 114.200.415	01-may-19	30-may-19	30	19,34%	29,01%	25,74%	2,15%	\$2.455.309		\$50.526.071
\$ 114.200.415	01-jun-19	30-jun-19	30	19,30%	28,95%	25,70%	2,14%	\$2.443.889		\$52.969.960
\$ 114.200.415	01-jul-19	30-jul-19	30	19,28%	28,92%	25,67%	2,14%	\$2.443.889		\$55.413.849
\$ 114.200.415	01-ago-19	27-ago-19	27	19,32%	28,98%	25,72%	2,14%	\$2.199.500		\$57.613.349

Capital	\$114.200.415
Intereses	\$57.613.349
Capital e Intereses	\$171.813.764

RESUMEN

CAPITAL	\$114.200.415
INTERESES	\$57.613.349
TOTAL CREDITO	\$171.813.764

JULIO CESAR CALDERON MORA
Contador Liquidador

Bucaramanga, Agosto 27 de 2019

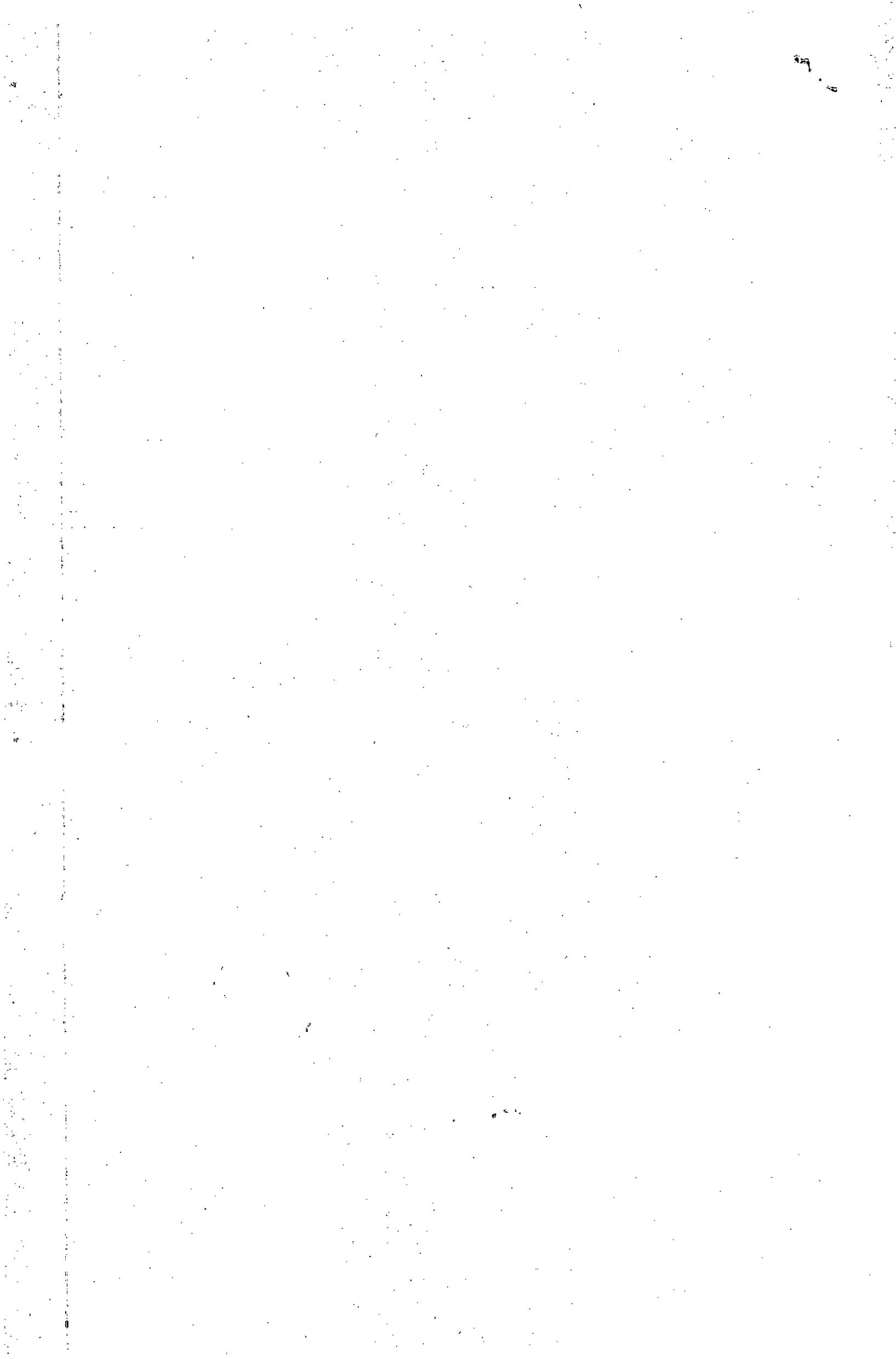



35

Rad. 68001-31-03-012-2018-00255-01
Ejecutivo Singular

Bucaramanga, once de septiembre de dos mil diecinueve

Sería del caso de aprobar la liquidación presentada por la parte ejecutante, si no es porque se advierte que aun cuando utilizó la tasa establecida por la Superfinanciera, no la convirtió a efectivo nominal¹ como corresponde; Aunado a lo anterior, liquidó intereses moratorios teniendo en cuenta los meses terminados en 28 y 30 días, cuando contablemente se deben liquidar todos a 30 días calendario, motivo por el cual no podrá ser acogida.

En consecuencia de lo anterior, se aprobará la liquidación practicada por el Contador adscrito a la Oficina de Ejecución -fl. 34-, la cual al 27 de agosto de 2019, asciende a la suma de **\$191.476.113**.

Por lo expuesto, el Juzgado Primero Civil del Circuito de Ejecución de Sentencias de Bucaramanga,

RESUELVE

PRIMERO.- NO ACEPTAR, la liquidación presentada por la parte demandante, conforme a lo expuesto en la parte motiva.

SEGUNDO.- APROBAR la liquidación del crédito realizada por el profesional universitario –contador-, adscrito a la OFICINA DE APOYO -fl. 34- para señalar que al 27 de agosto de 2019, la obligación asciende a la suma de **\$191.476.113**.

CÓPIESE Y NOTIFÍQUESE,

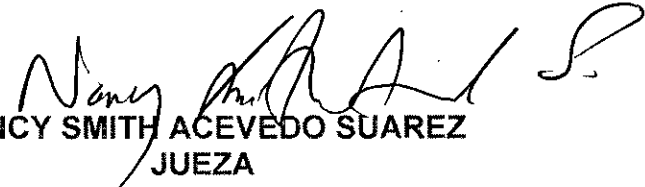
NANCY SMITH ACEVEDO SUAREZ
JUEZA

G.M.G.M.

OFICINA DE APOYO DE LOS JUZGADOS CIVILES
DEL CIRCUITO DE EJECUCIÓN DE SENTENCIAS
DE BUCARAMANGA

CONSTANCIA: Con Estado N° 160 se notifica a las partes, la providencia que antecede, hoy **13** de septiembre de 2019 a las 8:00 a.m.

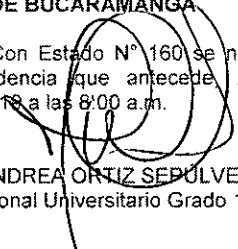
MARI ANDREA ORTIZ SEPULVEDA
Profesional Universitario Grado 12

¹ En principio la parte demandada discutió los intereses moratorios, pues sostuvo que fueron pactados en 2.3% y la juez a quo los liquidó por lo que según ella en el interés nominal; aunque posteriormente con el recurso interpuesto manifestó estar de acuerdo con el interés efectivo nominal por el que fue liquidado el crédito por la juez de primera vara, observa el Despacho que tales intereses no fueron correctamente liquidados, toda vez que la tasa que certifica la Superintendencia Financiera, como de interés efectivo anual, ha de convertirse a su equivalente mensual para efectos de calcular el monto de los intereses moratorios mensuales y a su equivalente diario para calcular el periodo de tiempo que no complete el mes, durante el lapso de tiempo en el que se ha causado, esto es desde el momento en que se hicieron exigibles las obligaciones contenidas en los títulos valores cuyo cobro se persigue en el presente asunto. Subraya y negrilla fuera de texto) Providencia del 25 septiembre de 2014, Magistrada Ponente la DRA. CLAUDIA YOLANDA RODRÍGUEZ RODRÍGUEZ, proceso con radicado interno 2013-00427.

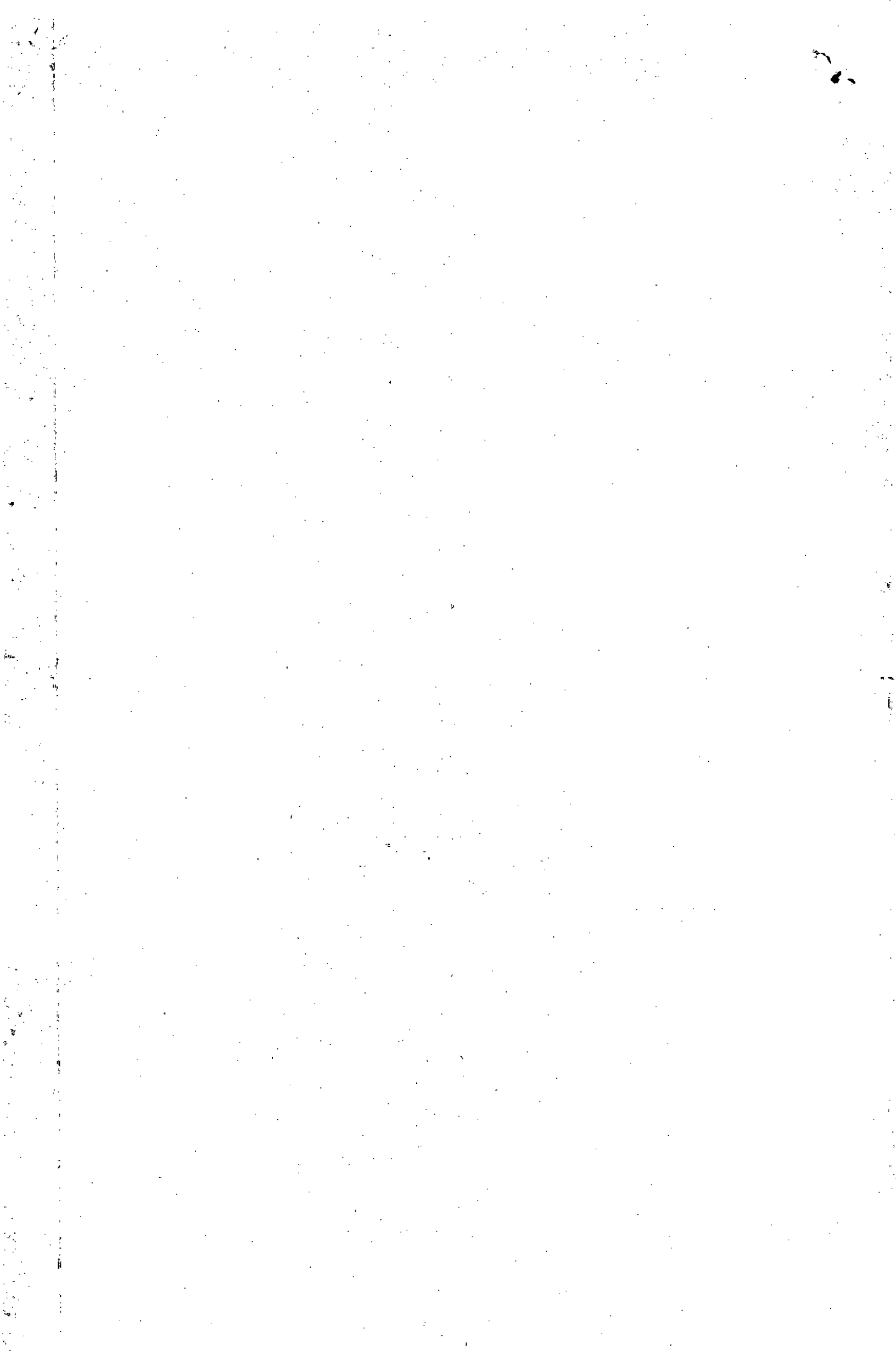

LIQUIDACION DEL CREDITO

PROCESO EJECUTIVO SINGULAR
RADICADO 2018-00255-01
JUZGADO PRIMERO DE EJECUCION CIVIL DEL CIRCUITO
DEMANDANTE BANCO COOVEVA SA
DEMANDADO GLORIA FLORERO LOZADA

INTERESES MORATORIO DESDE EL 26 DE JUNIO DE 2018 AL 27 DE AGOSTO DE 2019

SOBRE UN CAPITAL DE \$138,700,041

CAPITAL	FECHA DE INICIO	FECHA DE TERMINACION	No. DIAS	INTERES ANUAL	INTERES MORA ANUAL EFECTIVA	INTERES MORA ANUAL NOMINAL	INTERES MORA MENSUAL	INT. MENUSAL	ABONO	INT. ACUMULADOS
INTERESES QUE VIENEN										\$10.598.313
\$ 138.700.041	26-jun-18	30-jun-18	5	20,28%	30,42%	26,86%	2,24%	\$517.813		\$11.116.126
\$ 138.700.041	01-jul-18	30-jul-18	30	20,03%	30,05%	26,56%	2,21%	\$3.065.271		\$14.181.397
\$ 138.700.041	01-ago-18	30-ago-18	30	19,94%	29,91%	26,45%	2,20%	\$3.051.401		\$17.232.798
\$ 138.700.041	01-sep-18	30-sep-18	30	19,81%	29,72%	26,30%	2,19%	\$3.037.531		\$20.270.329
\$ 138.700.041	01-oct-18	30-oct-18	30	19,63%	29,45%	26,09%	2,17%	\$3.009.791		\$23.280.120
\$ 138.700.041	01-nov-18	30-nov-18	30	19,49%	29,24%	25,92%	2,16%	\$2.995.921		\$26.276.041
\$ 138.700.041	01-dic-18	30-dic-18	30	19,40%	29,10%	25,82%	2,15%	\$2.982.051		\$29.258.092
\$ 138.700.041	01-ene-19	30-ene-19	30	19,16%	28,74%	25,53%	2,13%	\$2.954.311		\$32.212.403
\$ 138.700.041	01-feb-19	28-feb-19	30	19,70%	29,55%	26,17%	2,18%	\$3.023.661		\$35.236.064
\$ 138.700.041	01-mar-19	30-mar-19	30	19,37%	29,06%	25,78%	2,15%	\$2.982.051		\$38.218.115
\$ 138.700.041	01-abr-19	30-abr-19	30	19,32%	28,98%	25,72%	2,14%	\$2.968.181		\$41.186.296
\$ 138.700.041	01-may-19	30-may-19	30	19,34%	29,01%	25,74%	2,15%	\$2.982.051		\$44.168.347
\$ 138.700.041	01-jun-19	30-jun-19	30	19,30%	28,95%	25,70%	2,14%	\$2.968.181		\$47.136.528
\$ 138.700.041	01-jul-19	30-jul-19	30	19,28%	28,92%	25,67%	2,14%	\$2.968.181		\$50.104.709
\$ 138.700.041	01-ago-19	27-ago-19	27	19,32%	28,98%	25,72%	2,14%	\$2.671.363		\$52.776.072

Capital	\$138.700.041
Intereses	\$52.776.072
Capital e Intereses	\$191.476.113

RESUMEN

CAPITAL	\$138.700.041
INTERESES	\$52.776.072
TOTAL CREDITO	\$191.476.113

JULIO CESAR CALDERON MORA
Contador Liquidador

Bucaramanga, Agosto 27 de 2019

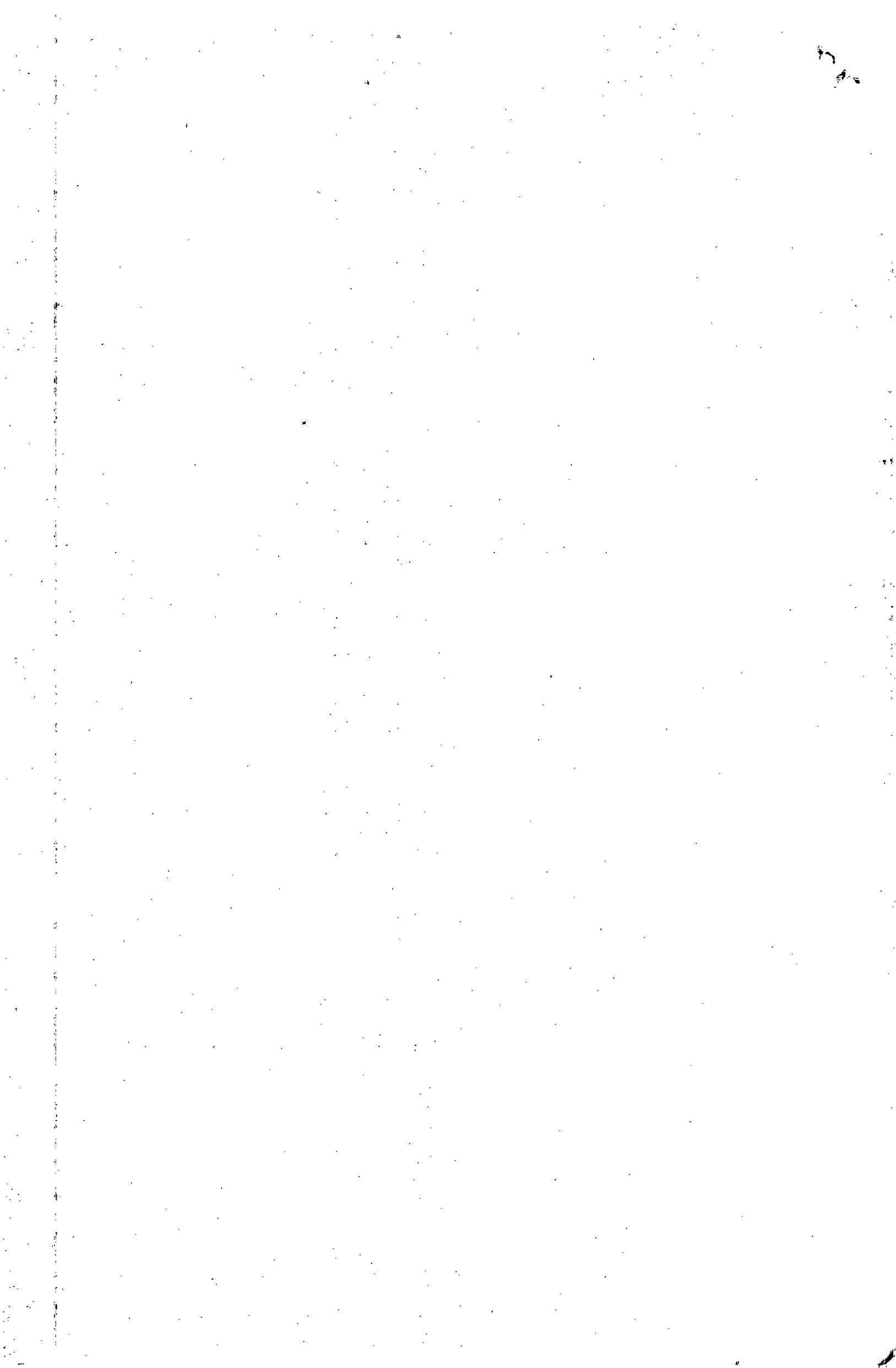



Rad. 68001-31-03-002-2018-00332-01
Ejecutivo Hipotecario

Bucaramanga, diez de septiembre de dos mil diecinueve

Sería del caso de aprobar la liquidación presentada por la parte ejecutante, si no es porque se advierte que no utilizó la tasa establecida por Banco de la Republica¹, dado que se trata de un crédito de vivienda, sino que liquidó intereses a la tasa promedio del 2.03%, motivo por el cual se dispone **NO ACOGERLA**.

En consecuencia de lo anterior, se ordena **APROBAR** la liquidación practicada por el Contador adscrito a la Oficina de Ejecución -fl.96-, la cual al 28 de agosto de 2019, asciende a la suma de **\$114.247.690**.

Por otra parte, teniendo en cuenta el memorial visible a folio 92 y por ser procedente, como quiera que se encuentra debidamente inscrita la medida cautelar de embargo sobre el inmueble identificado con el folio de matrícula inmobiliaria **No. 300-201.76** ubicado en la carrera 24 No. 83-13 Barrio El diamante del municipio de Bucaramanga, Sder., por cuenta del presente proceso, se ordena fijar el próximo **VIERNES VEINTE (20) DE MARZO DE DOS MIL VEINTE a las 8:30 a.m.** como fecha, para llevar a cabo la diligencia de secuestro del precitado inmueble.

En consecuencia de lo anterior, para llevar a cabo la precitada diligencia se designa a CARLOS ALBERTO VILLAMIZAR MOLINA quien puede ser ubicado en la Calle 10 No. 34 – 15 TORRE 3 APARTAMENTO 504 teléfonos 6323815 - 3154914297, a quien se ordenará elaborar oficio y por cuenta de la parte interesada hágase llegar, la posesión se realizara el día de la diligencia.

CÓPIESE Y NOTIFÍQUESE,

NANCY SMITH ACEVEDO SUAREZ
JUEZA

G.M.G.M.

OFICINA DE APOYO DE LOS JUZGADOS CIVILES
DEL CIRCUITO DE EJECUCIÓN DE SENTENCIAS
DE BUCARAMANGA

CONSTANCIA: Con Estado N° 160 se notifica a las partes, la providencia que antecede, hoy 12 de septiembre de 2019 a las 8:00/a.m.

MARI ANDREA ORTIZ SEPÚLVEDA
Profesional Universitario-Grado 12

¹ Resolución Externa No. 14 del 03/09/2000: Establece que la tasa máxima aplicable desde el 03/09/2000 al 21/08/2006 es de 13.92% E.A. Resolución Externa No. 8 del 18/08/2006: Establece que la tasa máxima aplicable desde el 22/08/2006 al 01/05/2012 es de 12.7% E.A. y la Resolución Externa No. 3 del 30/04/2012: Establece que la tasa máxima aplicable desde el 02/05/2012 a la fecha es del 12.4% E.A.

LIQUIDACION DEL CREDITO

PROCESO EJECUTIVO HIPOTECARIO
RADICADO 2018-00332-01
JUZGADO PRIMERO DE EJECUCION CIVIL DEL CIRCUITO
DEMANDANTE BANCO DAVIVIENDA
DEMANDADO CESAR LEONEL VARGAS TELLEZ

INTERESES DE PLAZO DESDE EL 22 DE MAYO DE 2018 AL 11 DE DICIEMBRE DE 2018

SOBRE UN CAPITAL DE \$97,338,388

CAPITAL	FECHA DE INICIO	FECHA DE TERMINACION	No. DIAS	INTERES ANUAL	INTERES PLAZO ANUAL NOMINAL	INTERES PLAZO MENSUAL	INT. MENUSAL	ABONO	INT. ACUMULADOS
\$ 97.338.388	22-may-18	30-may-18	9	11,50%	10,93%	0,91%	\$265.734		\$265.734
\$ 97.338.388	01-jun-18	30-jun-18	30	11,50%	10,93%	0,91%	\$885.779		\$1.151.513
\$ 97.338.388	01-jul-18	30-jul-18	30	11,50%	10,93%	0,91%	\$885.779		\$2.037.292
\$ 97.338.388	01-ago-18	30-ago-18	30	11,50%	10,93%	0,91%	\$885.779		\$2.923.071
\$ 97.338.388	01-sep-18	30-sep-18	30	11,50%	10,93%	0,91%	\$885.779		\$3.808.850
\$ 97.338.388	01-oct-18	30-oct-18	30	11,50%	10,93%	0,91%	\$885.779		\$4.694.629
\$ 97.338.388	01-nov-18	30-nov-18	30	11,50%	10,93%	0,91%	\$885.779		\$5.580.408
\$ 97.338.388	01-dic-18	11-dic-18	11	11,50%	10,93%	0,91%	\$324.786		\$5.905.194

INTERESES MORATORIO DESDE EL 14 DE DICIEMBRE DE 2018 AL 28 DE AGOSTO DE 2019

SOBRE UN CAPITAL DE \$97,338,388

CAPITAL	FECHA DE INICIO	FECHA DE TERMINACION	No. DIAS	INTERES ANUAL	INTERES MORA ANUAL EFECTIVA	INTERES MORA ANUAL NOMINAL	INTERES MORA MENSUAL	INT. MENUSAL	ABONO	INT. ACUMULADOS
INTERESES DE PLAZO										\$5.905.194
\$ 97.338.388	14-dic-18	30-dic-18	17	11,50%	17,25%	16,02%	1,33%	\$733.607		\$6.638.801
\$ 97.338.388	01-ene-19	30-ene-19	30	11,50%	17,25%	16,02%	1,33%	\$1.294.601		\$7.933.402
\$ 97.338.388	01-feb-19	28-feb-19	30	11,50%	17,25%	16,02%	1,33%	\$1.294.601		\$9.228.003
\$ 97.338.388	01-mar-19	30-mar-19	30	11,50%	17,25%	16,02%	1,33%	\$1.294.601		\$10.522.604
\$ 97.338.388	01-abr-19	30-abr-19	30	11,50%	17,25%	16,02%	1,33%	\$1.294.601		\$11.817.205
\$ 97.338.388	01-may-19	30-may-19	30	11,50%	17,25%	16,02%	1,33%	\$1.294.601		\$13.111.806
\$ 97.338.388	01-jun-19	30-jun-19	30	11,50%	17,25%	16,02%	1,33%	\$1.294.601		\$14.406.407
\$ 97.338.388	01-jul-19	30-jul-19	30	11,50%	17,25%	16,02%	1,33%	\$1.294.601		\$15.701.008
\$ 97.338.388	01-ago-19	28-ago-19	28	11,50%	17,25%	16,02%	1,33%	\$1.208.294		\$16.909.302

Capital	\$97.338.388
Intereses	\$16.909.302
Capital e Intereses	\$114.247.690

INTERESES DE PLAZO DESDE EL 28 DE MAYO DE 2018 AL 11 DE DICIEMBRE DE 2018

SOBRE UN CAPITAL DE \$94,848,578

CAPITAL	FECHA DE INICIO	FECHA DE TERMINACION	No. DIAS	INTERES ANUAL	INTERES PLAZO ANUAL NOMINAL	INTERES PLAZO MENSUAL	INT. MENUSAL	ABONO	INT. ACUMULADOS
\$ 94.848.578	28-may-18	30-may-18	3	18,04%	16,70%	1,39%	\$131.840		\$131.840
\$ 94.848.578	01-jun-18	30-jun-18	30	18,04%	16,70%	1,39%	\$1.318.395		\$1.450.235
\$ 94.848.578	01-jul-18	30-jul-18	30	18,04%	16,70%	1,39%	\$1.318.395		\$2.768.630
\$ 94.848.578	01-ago-18	30-ago-18	30	18,04%	16,70%	1,39%	\$1.318.395		\$4.087.025
\$ 94.848.578	01-sep-18	30-sep-18	30	18,04%	16,70%	1,39%	\$1.318.395		\$5.405.420

Rama Judicial del Poder Público
Oficina de Apoyo para los Juzgados Civiles del Circuito de Ejecucion de Sentencias
Bucaramanga - Santander

CAPITAL	FECHA DE INICIO	FECHA DE TERMINACION	No. DIAS	INTERES ANUAL		INTERES PLAZO ANUAL NOMINAL	INTERES PLAZO MENSUAL	INT. MENUSAL	ABONO	INT. ACUMULADOS
\$ 94.848.578	01-oct-18	30-oct-18	30	18,04%		16,70%	1,39%	\$1.318.395		\$6.723.815
\$ 94.848.578	01-nov-18	30-nov-18	30	18,04%		16,70%	1,39%	\$1.318.395		\$8.042.210
\$ 94.848.578	01-dic-18	11-dic-18	11	18,04%		16,70%	1,39%	\$483.412		\$8.525.622

INTERESES MORATORIO DESDE EL 14 DE DICIEMBRE DE 2018 AL 28 DE AGOSTO DE 2019

SOBRE UN CAPITAL DE \$97,338,388

CAPITAL	FECHA DE INICIO	FECHA DE TERMINACION	No. DIAS	INTERES ANUAL	INTERES MORA ANUAL EFECTIVA	INTERES MORA ANUAL NOMINAL	INTERES MORA MENSUAL	INT. MENUSAL	ABONO	INT. ACUMULADOS
INTERESES DE PLAZO										\$8.525.622
\$ 94.848.578	14-dic-18	30-dic-18	17	18,04%	27,06%	24,19%	2,02%	\$1.085.700		\$9.611.322
\$ 94.848.578	01-ene-19	30-ene-19	30	18,04%	27,06%	24,19%	2,02%	\$1.915.941		\$11.527.263
\$ 94.848.578	01-feb-19	28-feb-19	30	18,04%	27,06%	24,19%	2,02%	\$1.915.941		\$13.443.204
\$ 94.848.578	01-mar-19	30-mar-19	30	18,04%	27,06%	24,19%	2,02%	\$1.915.941		\$15.359.145
\$ 94.848.578	01-abr-19	30-abr-19	30	18,04%	27,06%	24,19%	2,02%	\$1.915.941		\$17.275.086
\$ 94.848.578	01-may-19	30-may-19	30	18,04%	27,06%	24,19%	2,02%	\$1.915.941		\$19.191.027
\$ 94.848.578	01-jun-19	30-jun-19	30	18,04%	27,06%	24,19%	2,02%	\$1.915.941		\$21.106.968
\$ 94.848.578	01-jul-19	30-jul-19	30	18,04%	27,06%	24,19%	2,02%	\$1.915.941		\$23.022.909
\$ 94.848.578	01-ago-19	28-ago-19	28	18,04%	27,06%	24,19%	2,02%	\$1.788.212		\$24.811.121

Capital	\$94.848.578
Intereses	\$24.811.121
Capital e Intereses	\$119.659.699

INTERESES DE PLAZO DESDE EL 17 DE JUNIO DE 2018 AL 11 DE DICIEMBRE DE 2018

SOBRE UN CAPITAL DE \$111,663,901

CAPITAL	FECHA DE INICIO	FECHA DE TERMINACION	No. DIAS	INTERES ANUAL		INTERES PLAZO ANUAL NOMINAL	INTERES PLAZO MENSUAL	INT. MENUSAL	ABONO	INT. ACUMULADOS
\$ 111.663.901	17-jun-18	30-jun-18	14	18,14%		16,79%	1,40%	\$729.537		\$729.537
\$ 111.663.901	01-jul-18	30-jul-18	30	18,14%		16,79%	1,40%	\$1.563.295		\$2.292.832
\$ 111.663.901	01-ago-18	30-ago-18	30	18,14%		16,79%	1,40%	\$1.563.295		\$3.856.127
\$ 111.663.901	01-sep-18	30-sep-18	30	18,14%		16,79%	1,40%	\$1.563.295		\$5.419.422
\$ 111.663.901	01-oct-18	30-oct-18	30	18,14%		16,79%	1,40%	\$1.563.295		\$6.982.717
\$ 111.663.901	01-nov-18	30-nov-18	30	18,14%		16,79%	1,40%	\$1.563.295		\$8.546.012
\$ 111.663.901	01-dic-18	11-dic-18	11	18,14%		16,79%	1,40%	\$573.208		\$9.119.220

INTERESES MORATORIO DESDE EL 14 DE DICIEMBRE DE 2018 AL 28 DE AGOSTO DE 2019

SOBRE UN CAPITAL DE \$111,663,901

CAPITAL	FECHA DE INICIO	FECHA DE TERMINACION	No. DIAS	INTERES ANUAL	INTERES MORA ANUAL EFECTIVA	INTERES MORA ANUAL NOMINAL	INTERES MORA MENSUAL	INT. MENUSAL	ABONO	INT. ACUMULADOS
INTERESES DE PLAZO										\$9.119.220
\$ 111.663.901	14-dic-18	30-dic-18	17	18,14%	27,21%	24,31%	2,03%	\$1.284.507		\$10.403.727
\$ 111.663.901	01-ene-19	30-ene-19	30	18,14%	27,21%	24,31%	2,03%	\$2.266.777		\$12.670.504
\$ 111.663.901	01-feb-19	28-feb-19	30	18,14%	27,21%	24,31%	2,03%	\$2.266.777		\$14.937.281
\$ 111.663.901	01-mar-19	30-mar-19	30	18,14%	27,21%	24,31%	2,03%	\$2.266.777		\$17.204.058
\$ 111.663.901	01-abr-19	30-abr-19	30	18,14%	27,21%	24,31%	2,03%	\$2.266.777		\$19.470.835
\$ 111.663.901	01-may-19	30-may-19	30	18,14%	27,21%	24,31%	2,03%	\$2.266.777		\$21.737.612

Rama Judicial del Poder Público
 Oficina de Apoyo para los Juzgados Civiles del Circuito de Ejecucion de Sentencias
 Bucaramanga - Santander

CAPITAL	FECHA DE INICIO	FECHA DE TERMINACION	No. DIAS	INTERES ANUAL	INTERES MORA ANUAL EFECTIVO A	INTERES MORA ANUAL NOMINAL	INTERES MORA MENSUAL	INT. MENUSAL	ABONO	INT. ACUMULADOS
\$ 111.663.901	01-jun-19	30-jun-19	30	18,14%	27,21%	24,31%	2,03%	\$2.266.777		\$24.004.389
\$ 111.663.901	01-jul-19	30-jul-19	30	18,14%	27,21%	24,31%	2,03%	\$2.266.777		\$26.271.166
\$ 111.663.901	01-ago-19	28-ago-19	28	18,14%	27,21%	24,31%	2,03%	\$2.115.659		\$28.386.825

Capital	\$111.663.901
Intereses	\$28.386.825
Capital e Intereses	\$140.050.726

RESUMEN

CAPITAL	\$97.338.388
INTERESES	\$16.909.302
TOTAL CREDITO	\$114.247.690

JULIO CESAR CÁLDERON MORA

Contador Liquidador

Bucaramanga, Agosto 28 de 2019

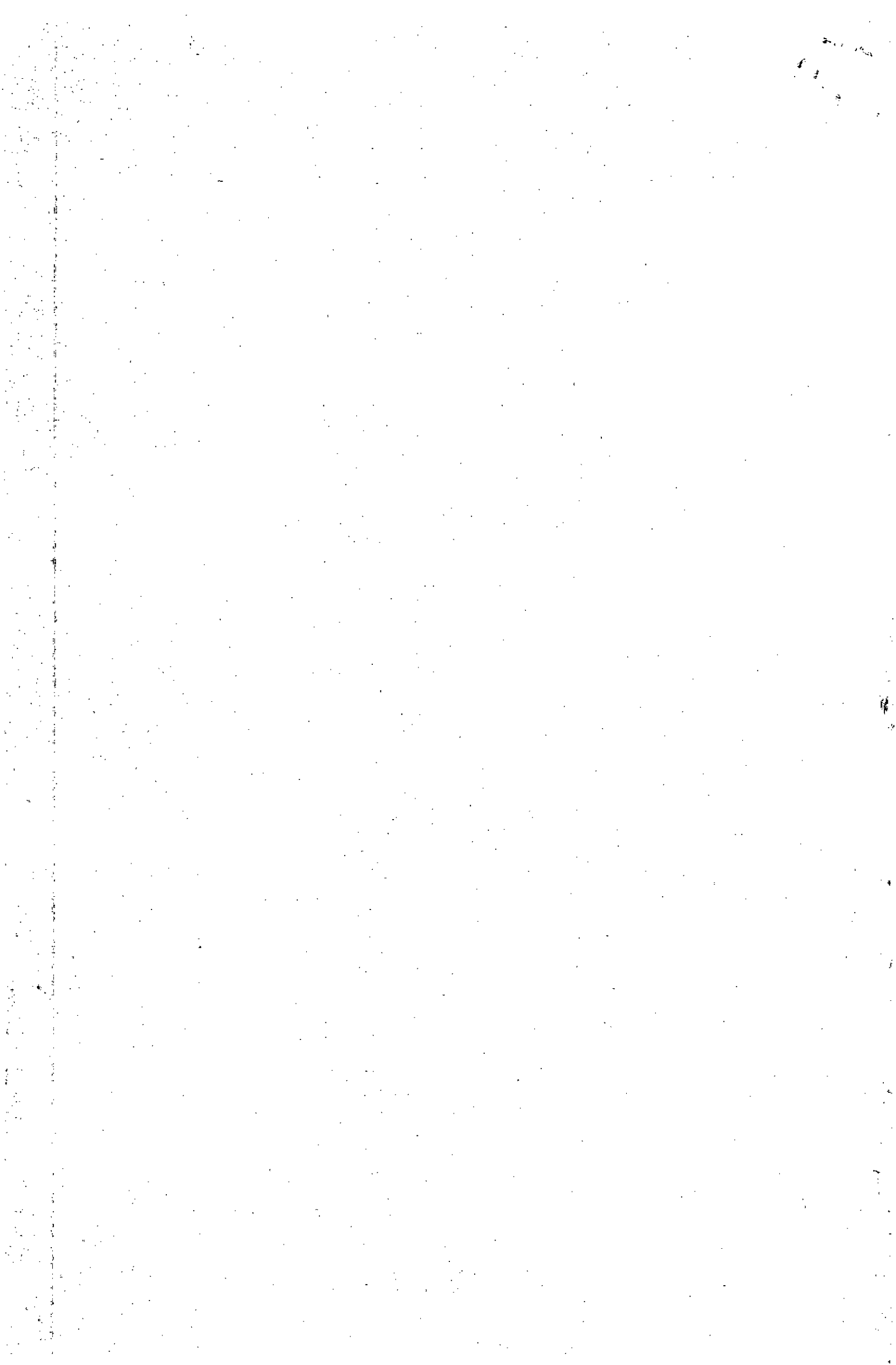



77

Rad. 68001-31-03-003-2018-00344-01
Ejecutivo Singular

Bucaramanga, once de septiembre de dos mil diecinueve

Sería del caso de aprobar la liquidación presentada por la parte ejecutante, si no es porque se advierte que aun cuando utilizó la tasa establecida por la Superfinanciera y la convirtió a efectivo nominal¹ como corresponde, al realizar las operaciones matemáticas, la sumatoria del capital e intereses no corresponde a la realidad, de lo cual se advierte que posiblemente dicha diferencia obedece a que se sumó sin redondear la tasa final, es decir, se tomó la totalidad de los decimales, por lo cual no podrá ser acogida.

En consecuencia de lo anterior, se aprobará la liquidación practicada por el Contador adscrito a la Oficina de Ejecución -fl. 76-, la cual al 29 de agosto de 2019, asciende a la suma de **\$217.222.887**.

Por lo expuesto, el Juzgado Primero Civil del Circuito de Ejecución de Sentencias de Bucaramanga,

RESUELVE

PRIMERO.- NO ACEPTAR, la liquidación presentada por la parte demandante, conforme a lo expuesto en la parte motiva.

SEGUNDO.- APROBAR la liquidación del crédito realizada por el profesional universitario -contador-, adscrito a la OFICINA DE APOYO -fl. 76- para señalar que al 29 de agosto de 2019, la obligación asciende a la suma de **\$217.222.887**.

CÓPIESE Y NOTIFÍQUESE,

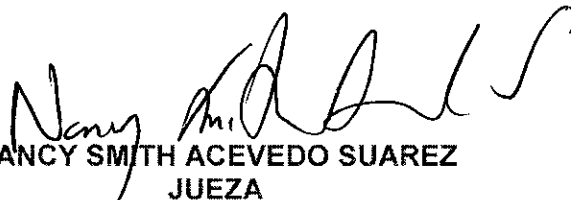
NANCY SMITH ACEVEDO SUAREZ
JUEZA

G.M.G.M.

OFICINA DE APOYO DE LOS JUZGADOS
CIVILES DEL CIRCUITO DE EJECUCIÓN DE
SENTENCIAS DE BUCARAMANGA

CONSTANCIA: Con Estado N° 160 se notifica a las partes, la providencia que antecede, hoy 13 de septiembre de 2019 a las 8:00 a.m.

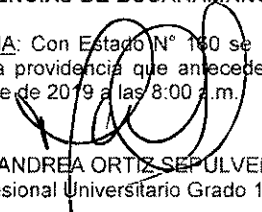
MARI ANDREA ORTIZ SEPULVEDA
Profesional Universitario Grado 12

¹ En principio la parte demandada discutió los intereses moratorios, pues sostuvo que fueron pactados en 2.3% y la juez a quo los liquidó por lo que según ella en el interés nominal; aunque posteriormente con el recurso interpuesto manifestó estar de acuerdo con el interés efectivo nominal por el que fue liquidado el crédito por la juez de primera vara, observa el Despacho que tales intereses no fueron correctamente liquidados, toda vez que la tasa que certifica la Superintendencia Financiera, como de interés efectivo anual, ha de convertirse a su equivalente mensual para efectos de calcular el monto de los intereses moratorios mensuales y a su equivalente diario para calcular el periodo de tiempo que no complete el mes, durante el lapso de tiempo en el que se ha causado, esto es desde el momento en que se hicieron exigibles las obligaciones contenidas en los títulos valores cuyo cobro se persigue en el presente asunto. Subraya y negrilla fuera de texto) Providencia del 25 septiembre de 2014, Magistrada Ponente la DRA. CLAUDIA YOLANDA RODRÍGUEZ RODRÍGUEZ, proceso con radicado interno 2013-00427.

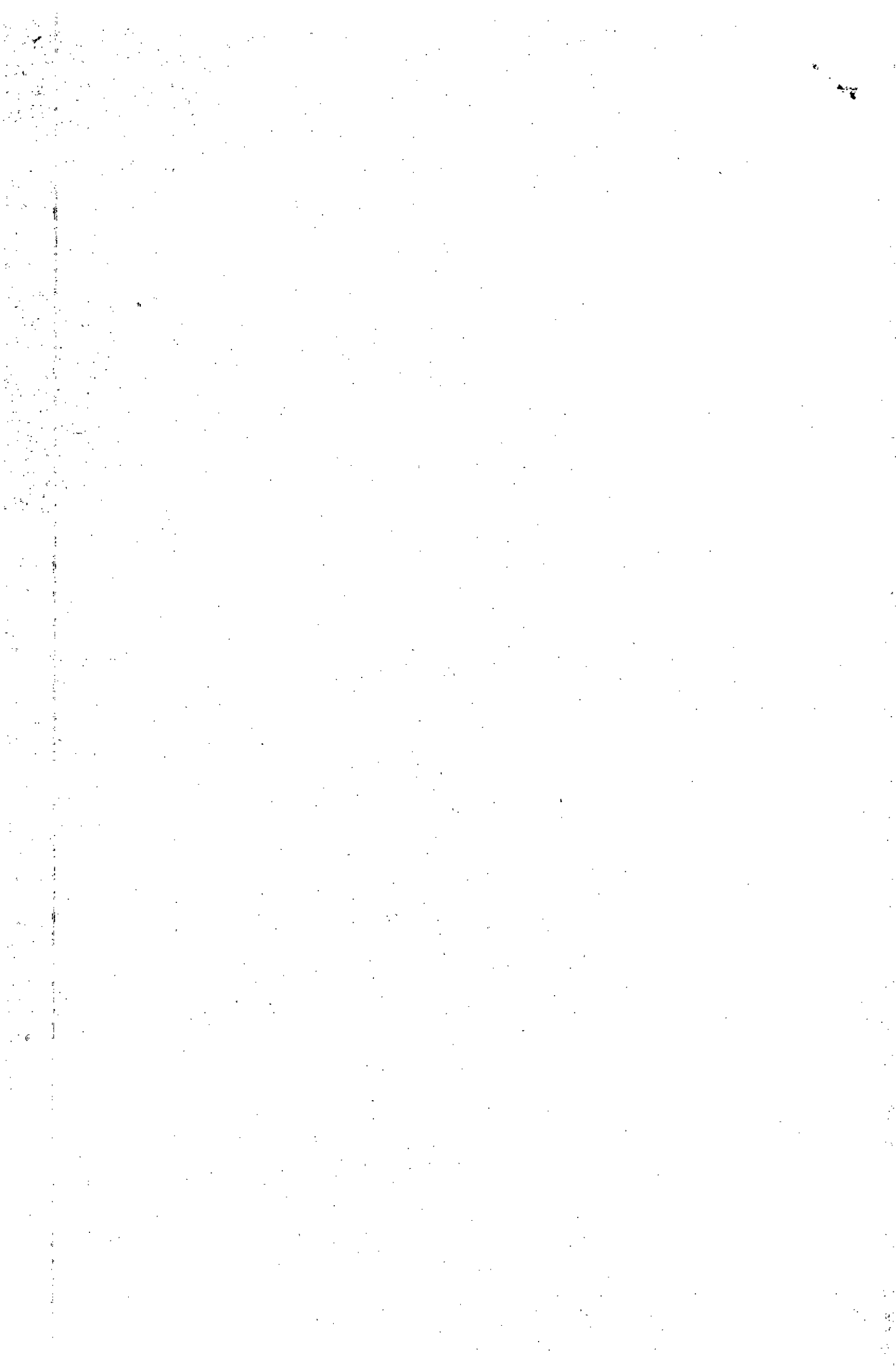

LIQUIDACION DEL CREDITO

PROCESO EJECUTIVO SINGULAR
 RADICADO 2018-00344-01
 JUZGADO PRIMERO DE EJECUCION CIVIL DEL CIRCUITO
 DEMANDANTE BANCO PICHINCHA SA
 DEMANDADO FERNANDO SEPULVEDA ARENAS

INTERESES MORATORIO DESDE EL 27 DE SEPTIEMBRE DE 2018 AL 29 DE AGOSTO DE 2019

SOBRE UN CAPITAL DE \$175,362,652

CAPITAL	FECHA DE INICIO	FECHA DE TERMINACION	No. DIAS	INTERES ANUAL	INTERES MORA ANUAL EFECTIVA	INTERES MORA ANUAL NOMINAL	INTERES MORA MENSUAL	INT. MENUSAL	ABONO	INT. ACUMULADOS
\$ 175.362.652	27-sep-18	30-sep-18	4	19,81%	29,72%	26,30%	2,19%	\$512.059		\$512.059
\$ 175.362.652	01-oct-18	30-oct-18	30	19,63%	29,45%	26,09%	2,17%	\$3.805.370		\$4.317.429
\$ 175.362.652	01-nov-18	30-nov-18	30	19,49%	29,24%	25,92%	2,16%	\$3.787.833		\$8.105.262
\$ 175.362.652	01-dic-18	30-dic-18	30	19,40%	29,10%	25,82%	2,15%	\$3.770.297		\$11.875.559
\$ 175.362.652	01-ene-19	30-ene-19	30	19,16%	28,74%	25,53%	2,13%	\$3.735.224		\$15.610.783
\$ 175.362.652	01-feb-19	28-feb-19	30	19,70%	29,55%	26,17%	2,18%	\$3.822.906		\$19.433.689
\$ 175.362.652	01-mar-19	30-mar-19	30	19,37%	29,06%	25,78%	2,15%	\$3.770.297		\$23.203.986
\$ 175.362.652	01-abr-19	30-abr-19	30	19,32%	28,98%	25,72%	2,14%	\$3.752.761		\$26.956.747
\$ 175.362.652	01-may-19	30-may-19	30	19,34%	29,01%	25,74%	2,15%	\$3.770.297		\$30.727.044
\$ 175.362.652	01-jun-19	30-jun-19	30	19,30%	28,95%	25,70%	2,14%	\$3.752.761		\$34.479.805
\$ 175.362.652	01-jul-19	30-jul-19	30	19,28%	28,92%	25,67%	2,14%	\$3.752.761		\$38.232.566
\$ 175.362.652	01-ago-19	29-ago-19	29	19,32%	28,98%	25,72%	2,14%	\$3.627.669		\$41.860.235

Capital	\$175.362.652
Intereses	\$41.860.235
Capital e Intereses	\$217.222.887

RESUMEN

CAPITAL	\$175.362.652
INTERESES	\$41.860.235
TOTAL CREDITO	\$217.222.887

JULIO CESAR CALDERON MORA
 Contador Liquidador

Bucaramanga, Agosto 29 de 2019

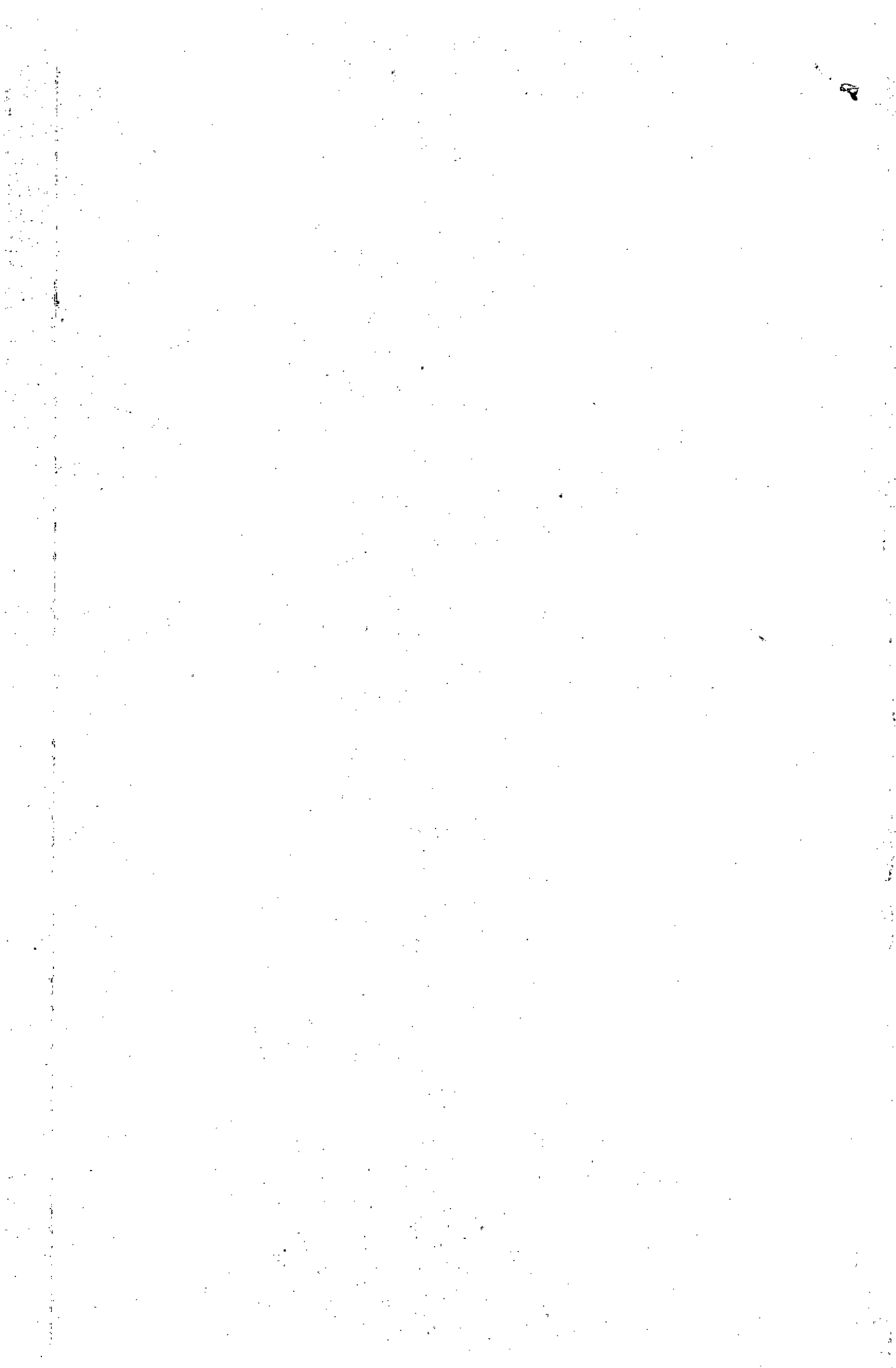



Rad. 68001-31-03-008-2018-00459-01
Ejecutivo Mixto

Bucaramanga, once de septiembre de dos mil diecinueve

Teniendo en cuenta lo solicitado por el JUZGADO CUARTO DE PEQUEÑAS CAUSAS Y COMPETENCIAS MULTIPLES DE FLORIDABLANCA y el JUZGADO SEGUNDO PROMISCOU MUNICIPAL DE SAN GIL, infórmesele que no es posible dar cumplimiento al embargo de remanentes solicitado mediante oficios No. 1841/1842 del 21/07/2019 y No. 4130 del 26/08/2019 radicados No. 004.2019.00385 y No. 002.2018.352 respectivamente toda vez que los remanentes que le llegaren a quedar a la demandada **INRALE SA. Nit. 890.212.254-3** se encuentran embargados por cuenta del JUZGADO SEXTO CIVIL DEL CIRCUITO DE BUCARAMANGA para el proceso radicado No. **006.2019.00022.00**, conforme obra constancia a folio 22 del expediente.

Librense los correspondientes oficios informando que **no se tomó nota**.

CÓPIESE Y NOTIFÍQUESE,

NANCY SMITH ACEVEDO SUAREZ
JUEZA

G.M.G.M.

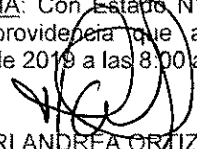
<p>OFICINA DE APOYO DE LOS JUZGADOS CIVILES DEL CIRCUITO DE EJECUCIÓN DE SENTENCIAS DE BUCARAMANGA</p> <p>CONSTANCIA: Con Estado N° 160 se notifica a las partes, la providencia que antecede, hoy 13 de septiembre de 2019 a las 8:00 a.m.</p> <p> MARI ANDREA ORTIZ SEPÚLVEDA Profesional Universitario Grado 12</p>
