



REPUBLICA DE COLOMBIA  
RAMA JUDICIAL  
JUZGADOS DE EJECUCION CIVIL DEL CIRCUITO DE BUCARAMANGA  
LISTADO DE ESTADO

ESTADO No. 181

Fecha: 17/10/2019

Dias para estado: 1

Página: 1

| No Proceso                       | Clase de Proceso                 | Demandante                           | Demandado                         | Descripción Actuación   | Fecha Auto | Ponente                                |
|----------------------------------|----------------------------------|--------------------------------------|-----------------------------------|---|------------|--|
| 68001 31 03 003<br>1997 00951 00 | Ejecutivo con Título Hipotecario | LILIA MARIA CRUZ DE CABALLERO        | GONZALEZ BOHORQUEZ Y CIA LIMITADA | Auto que Ordena Requerimiento Inspecciones de Policía de Bga  | 16/10/2019 | JUZGADO 1 EJECUCION CIVIL DEL CIRCUITO |
| 68001 31 03 009<br>2005 00016 01 | Ejecutivo Singular               | UNIVERSIDAD INDUSTRIAL DE SANTANDER  | HAROLD VELASCO RIVERA             | Auto Ordena Entrega de Título a favor de la parte actora  | 16/10/2019 | JUZGADO 1 EJECUCION CIVIL DEL CIRCUITO |
| 68001 31 03 005<br>2007 00153 00 | Ejecutivo Mixto                  | BAVARIA S.A.                         | SOFIA ALEJANDRA GANDUR CONTRERAS  | Auto de Tramite Comunica al Secuestre datos del rematante, tenor a la respuesta allegada por la togada requerida previamente                  | 16/10/2019 | JUZGADO 1 EJECUCION CIVIL DEL CIRCUITO |
| 68001 31 03 002<br>2008 00058 01 | Ejecutivo Singular               | SEGUROS DEL ESTADO S. A.             | CRISTIAN ALBERTO TORRES GONZALEZ  | Auto decreta medida cautelar  | 16/10/2019 | JUZGADO 1 EJECUCION CIVIL DEL CIRCUITO |
| 68001 31 03 002<br>2011 00113 01 | Ejecutivo Mixto                  | BANCO BILBAO VIZCAYA ARGENTARIA BBVA | LUIS GUILLERMO PEREZ TABORDA      | Auto Aprueba Liquidación del Crédito allegada por el contador liquidador  | 16/10/2019 | JUZGADO 1 EJECUCION CIVIL DEL CIRCUITO |
| 68001 31 03 007<br>2012 00272 01 | Ejecutivo con Título Hipotecario | JOSE RAUL NIÑO MERCHAN               | JUSTILIANO CORTES                 | Auto reanuda proceso de oficio o a petición tenor a lo allegado por la Notaría Quinta de Bga, pone en conocimiento lo informado por entidades | 16/10/2019 | JUZGADO 1 EJECUCION CIVIL DEL CIRCUITO |
| 68001 31 03 004<br>2013 00041 01 | Ejecutivo Singular               | ALIANZA OPERATIVA S.A.S.             | MENDISER LTDA                     | Auto de Tramite Itera medidas y exhorta al interesado para que indique específicamente a que entidades, una a una, desea requerir             | 16/10/2019 | JUZGADO 1 EJECUCION CIVIL DEL CIRCUITO |
| 68001 31 03 003<br>2013 00283 00 | Ejecutivo Singular               | JUAN DE JESUS PATIÑO ORTEGA          | SANDRA JANETH OLARTE MATEUS       | Auto Nombra Curador Ad - Litem a Sandra Olarte y requiere liquidación   | 16/10/2019 | JUZGADO 1 EJECUCION CIVIL DEL CIRCUITO |
| 68001 31 03 010<br>2015 00016 01 | Ejecutivo con Título Hipotecario | BANCOLOMBIA S. A.                    | ERWING CASTRO ARISMENDI           | Auto que Ordena Correr Traslado a las partes para que se pronuncien sobre incidente   | 16/10/2019 | JUZGADO 1 EJECUCION CIVIL DEL CIRCUITO |
| 68001 31 03 010<br>2015 00016 01 | Ejecutivo con Título Hipotecario | BANCOLOMBIA S. A.                    | ERWING CASTRO ARISMENDI           | Auto de Tramite Niega solicitud, se resolverá sobre ello una vez se resuelva sobre reposición   | 16/10/2019 | JUZGADO 1 EJECUCION CIVIL DEL CIRCUITO |

| No Proceso                       | Clase de Proceso                    | Demandante                      | Demandado                          | Descripción Actuación   | Fecha Auto | Ponente                                   |
|----------------------------------|-------------------------------------|---------------------------------|------------------------------------|---|------------|---|
| 68001 31 03 006<br>2015 00148 01 | Ejecutivo Singular                  | BANCOLOMBIA S. A.               | HERNANDO MANRIQUE<br>SANTANDER     | Auto Resuelve Intervención Sucesor Proc<br>Tiene como nuevo demandante a Reintegra<br>S.A.S.                | 16/10/2019 | JUZGADO 1 EJECUCION CIVIL<br>DEL CIRCUITO |
| 68001 31 03 006<br>2015 00148 01 | Ejecutivo Singular                  | BANCOLOMBIA S. A.               | HERNANDO MANRIQUE<br>SANTANDER     | Auto Pone en Conocimiento<br>concurencia de inscripción e informe rendido<br>por la auxiliar de la justicia | 16/10/2019 | JUZGADO 1 EJECUCION CIVIL<br>DEL CIRCUITO |
| 68001 31 03 006<br>2015 00378 01 | Ejecutivo Mixto                     | BANCOLOMBIA S. A.               | CESAR AUGUSTO CALDERON<br>CARDENAS | Auto de Tramite<br>Tiene por cancelada obligación<br>Nº6012-320017629                                       | 16/10/2019 | JUZGADO 1 EJECUCION CIVIL<br>DEL CIRCUITO |
| 68001 31 03 005<br>2015 00439 01 | Ejecutivo Singular                  | ELEAZAR FLOREZ                  | YORGAN BRADY FAJARDO VERA          | Auto Ordena Seguir Adelante la Ejecuci  | 16/10/2019 | JUZGADO 1 EJECUCION CIVIL<br>DEL CIRCUITO |
| 68001 31 03 005<br>2015 00474 01 | Ejecutivo Mixto                     | TRANSPORTES<br>PIEDECUETA S.A.  | CRISTO DUARTE DIAZ                 | Auto de Tramite<br>Nueva elaboración de Oficios   | 16/10/2019 | JUZGADO 1 EJECUCION CIVIL<br>DEL CIRCUITO |
| 68001 43 03 005<br>2015 00579 01 | Ejecutivo Singular                  | MIGUEL ANGEL TORRES             | RICARDO VILLAREAL CAMACHO          | Auto de Tramite<br>Tiene por cancelada medida   | 16/10/2019 | JUZGADO 1 EJECUCION CIVIL<br>DEL CIRCUITO |
| 68001 31 03 002<br>2016 00086 01 | Ejecutivo Singular                  | LUIS CARLOS ARENAS<br>RODRIGUEZ | LUIS ENRIQUE BARON CACERES         | Auto Ordena Pago de Titulo<br>a favor de la parte actora  | 16/10/2019 | JUZGADO 1 EJECUCION CIVIL<br>DEL CIRCUITO |
| 68001 31 03 009<br>2016 00109 01 | Ejecutivo con Titulo<br>Hipotecario | FONDO NACIONAL DE<br>AHORRO     | EDGAR ALBARRACIN TORRES            | Auto de Tramite<br>Niega cesión del crédito   | 16/10/2019 | JUZGADO 1 EJECUCION CIVIL<br>DEL CIRCUITO |
| 68001 31 03 007<br>2016 00127 01 | Ejecutivo con Titulo<br>Hipotecario | BANCO FINANDINA S.A.            | RAFAEL EDUARDO CORDOBA<br>ZAPATA   | Auto Pone en Conocimiento<br>Respuesta de Dirección de Tránsito y<br>Transporte                             | 16/10/2019 | JUZGADO 1 EJECUCION CIVIL<br>DEL CIRCUITO |
| 68001 31 03 012<br>2016 00180 01 | Ejecutivo Singular                  | ALBA YANETH MENDOZA<br>DIAZ     | GLADYS STELLA PEREIRA              | Auto agrega despacho comisorio<br>Nº074 del 01/04/2019 diligenciado, oficia<br>IGAC                         | 16/10/2019 | JUZGADO 1 EJECUCION CIVIL<br>DEL CIRCUITO |
| 68001 31 03 009<br>2016 00297 01 | Ejecutivo Singular                  | REDLLANTAS S.A.                 | SEGUNDO EUSTORGIO RIVERA<br>ABRIL  | Auto agrega despacho comisorio<br>Nº003 del 15/01/2019 sin diligenciar                                      | 16/10/2019 | JUZGADO 1 EJECUCION CIVIL<br>DEL CIRCUITO |

| No Proceso                       | Clase de Proceso                 | Demandante  | Demandado                         | Descripción Actuación  | Fecha Auto | Ponente                                |
|----------------------------------|----------------------------------|---|-----------------------------------|--|------------|--|
| 68001 31 03 009<br>2017 00193 01 | Ejecutivo con Título Hipotecario | BANCO COLPATRIA RED MULTIBANCA COLPATRIA S.A.                   | VIDAL ESTEBAN PEÑA                | Auto fija fecha audiencia y/o diligencia de secuestro a las 8:30am del 22/05/2020 y designa a Javier Giovanni Rueda  | 16/10/2019 | JUZGADO 1 EJECUCION CIVIL DEL CIRCUITO |
| 68001 31 03 005<br>2017 00250 01 | Ejecutivo Singular               | ELEAZAR FLOREZ  | MARIA DEL CARMEN VILLAREAL ZARATE | Auto de Tramite Nlega solicitud que antecede por lo expuesto en el auto y ordena traslado de folios                  | 16/10/2019 | JUZGADO 1 EJECUCION CIVIL DEL CIRCUITO |
| 68001 31 03 012<br>2017 00288 01 | Ejecutivo Singular               | CONCENTRADOS ESPARTACO LIMITADA REPRESENTANTE JANETH JOYA AMAYA | RUBIELA PORRAS TELLEZ             | Auto Pone en Conocimiento y convierte titulos. libra oficios   | 16/10/2019 | JUZGADO 1 EJECUCION CIVIL DEL CIRCUITO |
| 68001 31 03 006<br>2017 00330 01 | Ejecutivo Singular               | DELIA INES SOLANO ESTRADA                                       | OCTAVIO JIMENEZ MARTINEZ          | Auto Pone en Conocimiento medidas dejadas a disposición  | 16/10/2019 | JUZGADO 1 EJECUCION CIVIL DEL CIRCUITO |
| 68001 31 03 001<br>2017 00345 01 | Ejecutivo con Título Hipotecario | JUAN CARLOS PALMERA HERNANDEZ                                   | SILVIA JOHANNA HERNANDEZ ALVARADO | Auto que Ordena Requerimiento a la evaluadora Mariela Duran para que aporte documentación solicitada}                | 16/10/2019 | JUZGADO 1 EJECUCION CIVIL DEL CIRCUITO |
| 68001 31 03 005<br>2018 00040 01 | Ejecutivo con Título Hipotecario | TITULARIZADORA COLOMBIANA S.A. HITOS                            | CLAUDIA PAOLA MARQUEZ PICO        | Auto termina proceso por Pago total de la obligación, ordena levantamiento de medidas                                | 16/10/2019 | JUZGADO 1 EJECUCION CIVIL DEL CIRCUITO |
| 68001 31 03 003<br>2018 00054 01 | Ejecutivo con Título Hipotecario | RODRIGO DE JESUS NAVARRO MEJIA                                  | EVELY LEON GOMEZ                  | Auto agrega despacho comisorio N°170 del 11/07/2019 diligenciado. Oficia IGAC  | 16/10/2019 | JUZGADO 1 EJECUCION CIVIL DEL CIRCUITO |
| 68001 31 03 007<br>2018 00186 01 | Ejecutivo con Título Hipotecario | BANCO COMERCIAL AV VILLAS S.A                                   | WALTER CASTILLO COBOS             | Auto Aprueba Liquidación del Crédito Allegada por el contador liquidador   | 16/10/2019 | JUZGADO 1 EJECUCION CIVIL DEL CIRCUITO |
| 68001 31 03 001<br>2018 00212 01 | Ejecutivo Mixto                  | BANCOLOMBIA   | LUZ MARINA GOMEZ GUERRERO         | Auto fija fecha audiencia y/o diligencia Secuestro el 15/05/2020 8:30am y designa a carlos Villamizar como secuestre | 16/10/2019 | JUZGADO 1 EJECUCION CIVIL DEL CIRCUITO |
| 68001 31 03 008<br>2018 00220 01 | Ejecutivo con Título Hipotecario | BANCO COLPATRIA RED MULTIBANCA COLPATRIA S.A.                   | MIGUEL MORENO OVIEDO              | Auto agrega despacho comisorio N°069 del 27/08/2018 diligenciada y oficia IGAC                                       | 16/10/2019 | JUZGADO 1 EJECUCION CIVIL DEL CIRCUITO |
| 68001 31 03 008<br>2019 00151 01 | Ejecutivo con Título Hipotecario | BANCO COMERCIAL AV VILLAS S.A                                   | AURA PATRICIA RODRIGUEZ CALVACHE  | Auto Aprueba Liquidación del Crédito allegada por el contador liquidador   | 16/10/2019 | JUZGADO 1 EJECUCION CIVIL DEL CIRCUITO |

| No Proceso | Clase de Proceso | Demandante | Demandado | Descripción Actuación | Fecha Auto | Ponente |
|------------|------------------|------------|-----------|-----------------------|------------|---------|
|------------|------------------|------------|-----------|-----------------------|------------|---------|

DE CONFORMIDAD CON LO PREVISTO EN EL ART. 295 DEL CÓDIGO GENERAL DEL PROCESO - LEY 1562 DE 2012 Y PARA NOTIFICAR A LAS PARTES DE LAS ANTERIORES DECISIONES, EN LA FECHA 17/10/2019 (dd/mm/aaaa) Y A LA HORA DE LAS 8 A.M., PRESENTE SE FIJA EL ESTADO POR EL TERMINO LEGAL DE UN DIA SE DESFIJA EN LA MISMA A LAS 4:00 P.M.



MARI ANDREA ORTIZ SEPULVEDA  
SECRETARIO



103  
9

Rad. 68001-31-03-003-2013-00283-01

Ejecutivo Singular

Bucaramanga, Dieciséis de octubre de dos mil diecinueve

Teniendo en cuenta el memorial que antecede, al momento de realizarse la liquidación del crédito dentro del presente proceso, téngase en cuenta el abono realizado la demandada SANDRA JANETH OLARTE MATEUS por la suma de \$250.000 conforme obra constancia a –folio 107– del presente cuaderno.

Requírase a las partes para que alleguen liquidación de crédito conforme el art.446 del C.G.P, teniendo en cuenta los abonos efectuados al crédito si es del caso.

CÓPIESE Y NOTIFÍQUESE,

  
**NANCY SMITH ACEVEDO SUÁREZ**  
Jueza

**OFICINA DE APOYO DE LOS JUZGADOS  
CIVILES DE EJECUCIÓN DE SENTENCIAS DE  
BUCARAMANGA**

CONSTANCIA: Con Estado N°181 se notifica a las partes, la providencia que antecede, hoy 17 de octubre de 2019 a las 8:00 a.m.

  
MARI ANDREA ORTIZ SEPÚLVEDA  
Profesional Universitario

C.B.



429  
CIT2

Rad. 68001-31-03-003-1997-00951-01

Ejecutivo Hipotecario

Bucaramanga, Dieciséis de octubre de dos mil diecinueve.

Como quiera que a la fecha no se ha dado contestación a oficio que antecede, requiérase las INSPECCIONES DE POLICÍA DE BUCARAMAGA, para que procedan a informar el trámite dado al oficio N°03446 del 29/05/2019 dado que ello se necesita con urgencia dentro del expediente (Adjúntese respectivo folio).

NOTIFÍQUESE Y CÚMPLASE.

  
**NANCY SMITH ACEVEDO SUÁREZ**  
JUEZA

C.B.

**OFICINA DE APOYO DE LOS JUZGADOS  
CIVILES DEL CIRCUITO DE EJECUCIÓN DE  
SENTENCIAS DE BUCARAMANGA**

CONSTANCIA: Con Estado N°181 se notifica a las partes, la providencia que antecede, hoy 17 de octubre de 2019 a las 8:00 a.m.

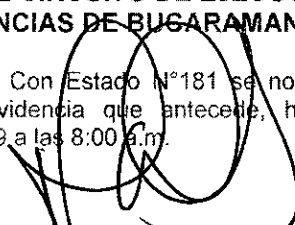
  
MARI ANDREA ORTIZ SEPÚLVEDA  
Profesional Universitario



SOG  
CIT

Rad. 68001-31-03-009-2005-00016-01

Ejecutivo Singular

Bucaramanga, Dieciséis de octubre de dos mil diecinueve

Teniendo en cuenta el reporte de títulos judiciales actualizado allegado por la oficina de apoyo, ordénese la entrega de los títulos judiciales, a favor de la parte actora **UNIVERSIDAD INDUSTRIAL DE SANTANDER**.

Por la Oficina de Ejecución, elabórese la correspondiente orden de pago.

NOTIFÍQUESE Y CÚMPLASE.

  
NANCY SMITH ACEVEDO SUÁREZ

Jueza

C.B.

**OFICINA DE APOYO DE LOS JUZGADOS  
CIVILES DEL CIRCUITO DE EJECUCIÓN DE  
SENTENCIAS DE BUCARAMANGA**

CONSTANCIA: Con Estado N(18) se notifica a las partes, la providencia que antecede, hoy 17 de octubre de 2019 a las 8:00 .m

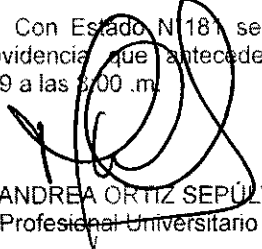
  
MARI ANDREA ORTIZ SEPÚLVEDA  
Profesional Universitario

1/2/2004





486  
C2J2

CONSTANCIA Al Despacho de la señora Juez, los memoriales allegados por el designado auxiliar de la Justicia – Secuestre y por la abogada MARÍA NUMA, tenor a requerimiento previo. Pasa para lo que estime conveniente resolver.  
Bucaramanga, 16 de octubre de 2019.

**CRISTIAN LEONARDO BARBOSA GONZÁLEZ**

Escribiente

Rdo. 68001-34-03-005-2007-00153-01

Ejecutivo Mixto

Bucaramanga, Dieciséis de octubre de dos mil diecinueve

Teniendo en cuenta la constancia secretarial que precede y atendiendo a la solicitud realizada por el auxiliar de la Justicia – Secuestre y la respuesta dada por la togada requerida, librese comunicación respectiva al secuestre por el medio más expedito, poniéndole de presente los datos obrantes a folio 481.

CÓPIESE Y NOTIFÍQUESE,

**NANCY SMITH ACEVEDO SUÁREZ**

**Jueza**

**OFICINA DE APOYO DE LOS JUZGADOS  
CIVILES DEL CIRCUITO DE EJECUCIÓN DE  
SENTENCIAS DE BUCARAMANGA**

CONSTANCIA: Con Estado N°181 se notifica a las partes, la providencia que antecede, hoy 17 de octubre de 2019 a las 8:00 a.m.

MARI ANDREA ORTIZ SEPÚLVEDA  
Profesional Universitario



187

RDO. 68001-31-03-002-2008-00058-01  
Ejecutivo Singular

Bucaramanga, dieciséis de octubre de dos mil diecinueve

De acuerdo a lo solicitado por la parte demandante en escrito visible a folio 321 y de conformidad con el art. 599 del C.G.P. se dispone **DECRETAR** el EMBARGO Y SECUESTRO de los bienes, dineros, derechos y demás saldos que por cualquier causa se llegaren a desembargar y/o del remanente del producto de los embargados dentro del proceso ejecutivo adelantado contra el aquí demandado **HERNANDO PIMIENTO DAZA c.c. 5.707.622** en el Juzgado Promiscuo Municipal de Los Santos, Sder. radicado bajo el No. 2017-00131-00.

Por la Oficina de Apoyo, elabórese el oficio correspondiente y por cuenta de la parte interesada hágase llegar.

Una vez llegue respuesta del citado despacho, de deja a disposición de las partes, para su conocimiento y fines pertinentes.

CÓPIESE Y NOTIFÍQUESE,

  
NANCY SMITH ACEVEDO SUAREZ  
Jueza

G.M.G.M.

OFICINA DE APOYO DE LOS JUZGADOS CIVILES  
DEL CIRCUITO DE EJECUCIÓN DE SENTENCIAS  
DE BUCARAMANGA

CONSTANCIA: Con Estado N° 181 se notifica a las partes, la providencia que antecede, hoy 17 de octubre de 2019 a las 8:00 a.m.

  
MARI ANDREA ORTIZ SEPULVEDA  
Profesional Universitario Grado 12



.Rad. 68001-31-03-002-2011-00113-01  
Ejecutivo Mixto

Bucaramanga, dieciséis de octubre de dos mil diecinueve

Sería del caso de aprobar la liquidación presentada por la parte ejecutante, si no es porque se advierte que aun cuando tomó la tasa fijada por la Superfinanciera y la convirtió a efectivo nominal<sup>1</sup> como corresponde; al realizar las sumatorias finales del capital e intereses en el mes de febrero de 2019, estos no corresponde a la realidad, pese a que liquida meses a 30 días calendario, motivo por el cual no podrá ser acogida.

En consecuencia, apruébese la liquidación practicada por el Contador adscrito a la Oficina de Ejecución –fl. 299 al 301 c.1-, la cual al 08 de octubre de 2019, asciende a la suma de **\$3.394.126.942**.

Por lo expuesto, el Juzgado Primero Civil del Circuito de Ejecución de Sentencias de Bucaramanga,

### RESUELVE

**PRIMERO.- NO ACEPTAR**, la liquidación presentada por la parte demandante, conforme a lo expuesto en la parte motiva.

**SEGUNDO.- APROBAR** la liquidación del crédito realizada por el profesional universitario –contador- adscrito a la OFICINA DE EJECUCIÓN –fl. 299 al 301 c.1-, para señalar que al 08 de octubre de 2019, la obligación asciende a la suma de **\$3.394.126.942**.

CÓPIESE Y NOTIFÍQUESE,

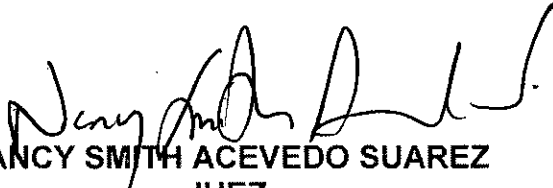
  
NANCY SMITH ACEVEDO SUAREZ  
JUEZ

G.M.G.M.

OFICINA DE APOYO DE LOS JUZGADOS  
CIVILES DEL CIRCUITO DE EJECUCIÓN DE  
SENTENCIAS DE BUCARAMANGA

CONSTANCIA: Con Estado N° 181 se notifica a las partes, la providencia que antecede, hoy 17 de octubre de 2019 a las 8:00 a.m.

  
MARI ANDREA ORTIZ SEPÚLVEDA  
Profesional Universitario

<sup>1</sup> En principio la parte demandada discutió los intereses moratorios, pues sostuvo que fueron pactados en 2.3% y la juez a quo los liquidó por lo que según ella en el interés nominal; aunque posteriormente con el recurso interpuesto manifestó estar de acuerdo con el interés efectivo nominal por el que fue liquidado el crédito por la juez de primera vara, observa el Despacho que tales intereses no fueron correctamente liquidados, toda vez que la tasa que certifica la Superintendencia Financiera, como de interés efectivo anual, ha de convertirse a su equivalente mensual para efectos de calcular el monto de los intereses moratorios mensuales y a su equivalente diario para calcular el periodo de tiempo que no complete el mes, durante el lapso de tiempo en el que se ha causado, esto es desde el momento en que se hicieron exigibles las obligaciones contenidas en los títulos valores cuyo cobro se persigue en el presente asunto. Subraya y negrilla fuera de texto) Providencia del 25 septiembre de 2014, Magistrada Ponente la DRA. CLAUDIA YOLANDA RODRIGUEZ RODRIGUEZ, proceso con radicado interno 2013-00427.

**LIQUIDACION DEL CREDITO**

PROCESO EJECUTIVO MIXTO  
 RADICADO 2011-00113-01  
 JUZGADO PRIMERO DE EJECUCION CIVIL DEL CIRCUITO  
 DEMANDANTE BANCO BBVA  
 DEMANDADO LUZ MARCELA SALAZAR BETANCOURT Y OTRO

**INTERESES DE PLAZO DESDE EL 01 DE ENERO DE 2011 AL 04 DE ABRIL DE 2011**

**SOBRE UN CAPITAL DE \$997,640,000**

| CAPITAL        | FECHA DE INICIO | FECHA DE TERMINACION | No. DIAS | DTF   | PTOS   | INTERES MORA ANUAL NOMINAL | INTERES MORA MENSUAL | INT. MENUSAL | ABONO | INT. ACUMULADOS |
|----------------|-----------------|----------------------|----------|-------|--------|----------------------------|----------------------|--------------|-------|-----------------|
| \$ 997.640.000 | 01-ene-11       | 30-ene-11            | 30       | 3,45% | 11,00% | 14,45%                     | 1,20%                | \$11.971.680 |       | \$11.971.680    |
| \$ 997.640.000 | 01-feb-11       | 28-feb-11            | 30       | 3,42% | 11,00% | 14,42%                     | 1,20%                | \$11.971.680 |       | \$23.943.360    |
| \$ 997.640.000 | 01-mar-11       | 30-mar-11            | 30       | 3,65% | 11,00% | 14,65%                     | 1,22%                | \$12.171.208 |       | \$36.114.568    |
| \$ 997.640.000 | 01-abr-11       | 06-abr-11            | 6        | 3,68% | 11,00% | 14,68%                     | 1,22%                | \$2.434.242  |       | \$38.548.810    |

**INTERESES MORATORIO DESDE EL 07 DE ABRIL DE 2011 AL 08 DE OCTUBRE DE 2019**

**SOBRE UN CAPITAL DE \$79,757,528**

| CAPITAL                   | FECHA DE INICIO | FECHA DE TERMINACION | No. DIAS | DTF    | PTOS   | INTERES MORA ANUAL NOMINAL | INTERES MORA MENSUAL | INT. MENUSAL | ABONO | INT. ACUMULADOS     |
|---------------------------|-----------------|----------------------|----------|--------|--------|----------------------------|----------------------|--------------|-------|---------------------|
| <b>INTERESES DE PLAZO</b> |                 |                      |          |        |        |                            |                      |              |       | <b>\$38.548.810</b> |
| \$ 997.640.000            | 07-abr-11       | 30-abr-11            | 24       | 17,69% | 26,54% | 23,77%                     | 1,98%                | \$15.802.618 |       | \$54.351.428        |
| \$ 997.640.000            | 01-may-11       | 30-may-11            | 30       | 17,69% | 26,54% | 23,77%                     | 1,98%                | \$19.753.272 |       | \$74.104.700        |
| \$ 997.640.000            | 01-jun-11       | 30-jun-11            | 30       | 17,69% | 26,54% | 23,77%                     | 1,98%                | \$19.753.272 |       | \$93.857.972        |
| \$ 997.640.000            | 01-jul-11       | 30-jul-11            | 30       | 18,63% | 27,95% | 24,90%                     | 2,07%                | \$20.651.148 |       | \$114.509.120       |
| \$ 997.640.000            | 01-ago-11       | 30-ago-11            | 30       | 18,63% | 27,95% | 24,90%                     | 2,07%                | \$20.651.148 |       | \$135.160.268       |
| \$ 997.640.000            | 01-sep-11       | 30-sep-11            | 30       | 18,63% | 27,95% | 24,90%                     | 2,07%                | \$20.651.148 |       | \$155.811.416       |
| \$ 997.640.000            | 01-oct-11       | 30-oct-11            | 30       | 19,39% | 29,09% | 25,80%                     | 2,15%                | \$21.449.260 |       | \$177.260.676       |
| \$ 997.640.000            | 01-nov-11       | 30-nov-11            | 30       | 19,39% | 29,09% | 25,80%                     | 2,15%                | \$21.449.260 |       | \$198.709.936       |
| \$ 997.640.000            | 01-dic-11       | 30-dic-11            | 30       | 19,39% | 29,09% | 25,80%                     | 2,15%                | \$21.449.260 |       | \$220.159.196       |
| \$ 997.640.000            | 01-ene-12       | 30-ene-12            | 30       | 19,92% | 29,88% | 26,43%                     | 2,20%                | \$21.948.080 |       | \$242.107.276       |
| \$ 997.640.000            | 01-feb-12       | 29-feb-12            | 30       | 19,92% | 29,88% | 26,43%                     | 2,20%                | \$21.948.080 |       | \$264.055.356       |
| \$ 997.640.000            | 01-mar-12       | 30-mar-12            | 30       | 19,92% | 29,88% | 26,43%                     | 2,20%                | \$21.948.080 |       | \$286.003.436       |
| \$ 997.640.000            | 01-abr-12       | 30-abr-12            | 30       | 20,52% | 30,78% | 27,14%                     | 2,26%                | \$22.546.664 |       | \$308.550.100       |
| \$ 997.640.000            | 01-may-12       | 30-may-12            | 30       | 20,52% | 30,78% | 27,14%                     | 2,26%                | \$22.546.664 |       | \$331.096.764       |
| \$ 997.640.000            | 01-jun-12       | 30-jun-12            | 30       | 20,52% | 30,78% | 27,14%                     | 2,26%                | \$22.546.664 |       | \$353.643.428       |
| \$ 997.640.000            | 01-jul-12       | 30-jul-12            | 30       | 20,86% | 31,29% | 27,53%                     | 2,29%                | \$22.845.956 |       | \$376.489.384       |
| \$ 997.640.000            | 01-ago-12       | 30-ago-12            | 30       | 20,86% | 31,29% | 27,53%                     | 2,29%                | \$22.845.956 |       | \$399.335.340       |
| \$ 997.640.000            | 01-sep-12       | 30-sep-12            | 30       | 20,86% | 31,29% | 27,53%                     | 2,29%                | \$22.845.956 |       | \$422.181.296       |
| \$ 997.640.000            | 01-oct-12       | 30-oct-12            | 30       | 20,89% | 31,34% | 27,57%                     | 2,30%                | \$22.945.720 |       | \$445.127.016       |
| \$ 997.640.000            | 01-nov-12       | 30-nov-12            | 30       | 20,89% | 31,34% | 27,57%                     | 2,30%                | \$22.945.720 |       | \$468.072.736       |
| \$ 997.640.000            | 01-dic-12       | 30-dic-12            | 30       | 20,89% | 31,34% | 27,57%                     | 2,30%                | \$22.945.720 |       | \$491.018.456       |
| \$ 997.640.000            | 01-ene-13       | 30-ene-13            | 30       | 20,75% | 31,13% | 27,41%                     | 2,28%                | \$22.746.192 |       | \$513.764.648       |
| \$ 997.640.000            | 01-feb-13       | 28-feb-13            | 30       | 20,75% | 31,13% | 27,41%                     | 2,28%                | \$22.746.192 |       | \$536.510.840       |
| \$ 997.640.000            | 01-mar-13       | 30-mar-13            | 30       | 20,75% | 31,13% | 27,41%                     | 2,28%                | \$22.746.192 |       | \$559.257.032       |
| \$ 997.640.000            | 01-abr-13       | 30-abr-13            | 30       | 20,83% | 31,25% | 27,50%                     | 2,29%                | \$22.845.956 |       | \$582.102.988       |
| \$ 997.640.000            | 01-may-13       | 30-may-13            | 30       | 20,83% | 31,25% | 27,50%                     | 2,29%                | \$22.845.956 |       | \$604.948.944       |
| \$ 997.640.000            | 01-jun-13       | 30-jun-13            | 30       | 20,83% | 31,25% | 27,50%                     | 2,29%                | \$22.845.956 |       | \$627.794.900       |
| \$ 997.640.000            | 01-jul-13       | 30-jul-13            | 30       | 20,34% | 30,51% | 26,93%                     | 2,24%                | \$22.347.136 |       | \$650.142.036       |

Rama Judicial del Poder Público  
Oficina de Apoyo para los Juzgados Civiles del Circuito de Ejecucion de Sentencias  
Bucaramanga - Santander

| CAPITAL        | FECHA DE INICIO | FECHA DE TERMINACION | No. DIAS | INTERES ANUAL | INTERES MORA ANUAL EFECTIVA | INTERES MORA ANUAL NOMINAL | INTERES MORA MENSUAL | INT. MENUSAL | ABONO | INT. ACUMULADOS |
|----------------|-----------------|----------------------|----------|---------------|-----------------------------|----------------------------|----------------------|--------------|-------|-----------------|
| \$ 997.640.000 | 01-ago-13       | 30-ago-13            | 30       | 20,34%        | 30,51%                      | 26,93%                     | 2,24%                | \$22.347.136 |       | \$672.489.172   |
| \$ 997.640.000 | 01-sep-13       | 30-sep-13            | 30       | 20,34%        | 30,51%                      | 26,93%                     | 2,24%                | \$22.347.136 |       | \$694.836.308   |
| \$ 997.640.000 | 01-oct-13       | 30-oct-13            | 30       | 19,85%        | 29,78%                      | 26,35%                     | 2,20%                | \$21.948.080 |       | \$716.784.388   |
| \$ 997.640.000 | 01-nov-13       | 30-nov-13            | 30       | 19,85%        | 29,78%                      | 26,35%                     | 2,20%                | \$21.948.080 |       | \$738.732.468   |
| \$ 997.640.000 | 01-dic-13       | 30-dic-13            | 30       | 19,85%        | 29,78%                      | 26,35%                     | 2,20%                | \$21.948.080 |       | \$760.680.548   |
| \$ 997.640.000 | 01-ene-14       | 30-ene-14            | 30       | 19,65%        | 29,48%                      | 26,11%                     | 2,18%                | \$21.748.552 |       | \$782.429.100   |
| \$ 997.640.000 | 01-feb-14       | 28-feb-14            | 30       | 19,65%        | 29,48%                      | 26,11%                     | 2,18%                | \$21.748.552 |       | \$804.177.652   |
| \$ 997.640.000 | 01-mar-14       | 30-mar-14            | 30       | 19,65%        | 29,48%                      | 26,11%                     | 2,18%                | \$21.748.552 |       | \$825.926.204   |
| \$ 997.640.000 | 01-abr-14       | 30-abr-14            | 30       | 19,63%        | 29,45%                      | 26,09%                     | 2,17%                | \$21.648.788 |       | \$847.574.992   |
| \$ 997.640.000 | 01-may-14       | 30-may-14            | 30       | 19,63%        | 29,45%                      | 26,09%                     | 2,17%                | \$21.648.788 |       | \$869.223.780   |
| \$ 997.640.000 | 01-jun-14       | 30-jun-14            | 30       | 19,63%        | 29,45%                      | 26,09%                     | 2,17%                | \$21.648.788 |       | \$890.872.568   |
| \$ 997.640.000 | 01-jul-14       | 30-jul-14            | 30       | 19,33%        | 29,00%                      | 25,73%                     | 2,14%                | \$21.349.496 |       | \$912.222.064   |
| \$ 997.640.000 | 01-ago-14       | 30-ago-14            | 30       | 19,33%        | 29,00%                      | 25,73%                     | 2,14%                | \$21.349.496 |       | \$933.571.560   |
| \$ 997.640.000 | 01-sep-14       | 30-sep-14            | 30       | 19,33%        | 29,00%                      | 25,73%                     | 2,14%                | \$21.349.496 |       | \$954.921.056   |
| \$ 997.640.000 | 01-oct-14       | 30-oct-14            | 30       | 19,17%        | 28,76%                      | 25,54%                     | 2,13%                | \$21.249.732 |       | \$976.170.788   |
| \$ 997.640.000 | 01-nov-14       | 30-nov-14            | 30       | 19,17%        | 28,76%                      | 25,54%                     | 2,13%                | \$21.249.732 |       | \$997.420.520   |
| \$ 997.640.000 | 01-dic-14       | 30-dic-14            | 30       | 19,17%        | 28,76%                      | 25,54%                     | 2,13%                | \$21.249.732 |       | \$1.018.670.252 |
| \$ 997.640.000 | 01-ene-15       | 30-ene-15            | 30       | 19,21%        | 28,82%                      | 25,59%                     | 2,13%                | \$21.249.732 |       | \$1.039.919.984 |
| \$ 997.640.000 | 01-feb-15       | 28-feb-15            | 30       | 19,21%        | 28,82%                      | 25,59%                     | 2,13%                | \$21.249.732 |       | \$1.061.169.716 |
| \$ 997.640.000 | 01-mar-15       | 30-mar-15            | 30       | 19,21%        | 28,82%                      | 25,59%                     | 2,13%                | \$21.249.732 |       | \$1.082.419.448 |
| \$ 997.640.000 | 01-abr-15       | 30-abr-15            | 30       | 19,37%        | 29,06%                      | 25,78%                     | 2,15%                | \$21.449.260 |       | \$1.103.868.708 |
| \$ 997.640.000 | 01-may-15       | 30-may-15            | 30       | 19,37%        | 29,06%                      | 25,78%                     | 2,15%                | \$21.449.260 |       | \$1.125.317.968 |
| \$ 997.640.000 | 01-jun-15       | 30-jun-15            | 30       | 19,37%        | 29,06%                      | 25,78%                     | 2,15%                | \$21.449.260 |       | \$1.146.767.228 |
| \$ 997.640.000 | 01-jul-15       | 30-jul-15            | 30       | 19,26%        | 28,89%                      | 25,65%                     | 2,14%                | \$21.349.496 |       | \$1.168.116.724 |
| \$ 997.640.000 | 01-ago-15       | 30-ago-15            | 30       | 19,26%        | 28,89%                      | 25,65%                     | 2,14%                | \$21.349.496 |       | \$1.189.466.220 |
| \$ 997.640.000 | 01-sep-15       | 30-sep-15            | 30       | 19,26%        | 28,89%                      | 25,65%                     | 2,14%                | \$21.349.496 |       | \$1.210.815.716 |
| \$ 997.640.000 | 01-oct-15       | 30-oct-15            | 30       | 19,33%        | 29,00%                      | 25,73%                     | 2,14%                | \$21.349.496 |       | \$1.232.165.212 |
| \$ 997.640.000 | 01-nov-15       | 30-nov-15            | 30       | 19,33%        | 29,00%                      | 25,73%                     | 2,14%                | \$21.349.496 |       | \$1.253.514.708 |
| \$ 997.640.000 | 01-dic-15       | 30-dic-15            | 30       | 19,33%        | 29,00%                      | 25,73%                     | 2,14%                | \$21.349.496 |       | \$1.274.864.204 |
| \$ 997.640.000 | 01-ene-16       | 30-ene-16            | 30       | 19,68%        | 29,52%                      | 26,15%                     | 2,18%                | \$21.748.552 |       | \$1.296.612.756 |
| \$ 997.640.000 | 01-feb-16       | 29-feb-16            | 30       | 19,68%        | 29,52%                      | 26,15%                     | 2,18%                | \$21.748.552 |       | \$1.318.361.308 |
| \$ 997.640.000 | 01-mar-16       | 30-mar-16            | 30       | 19,68%        | 29,52%                      | 26,15%                     | 2,18%                | \$21.748.552 |       | \$1.340.109.860 |
| \$ 997.640.000 | 01-abr-16       | 30-abr-16            | 30       | 20,54%        | 30,81%                      | 27,16%                     | 2,26%                | \$22.546.664 |       | \$1.362.656.524 |
| \$ 997.640.000 | 01-may-16       | 30-may-16            | 30       | 20,54%        | 30,81%                      | 27,16%                     | 2,26%                | \$22.546.664 |       | \$1.385.203.188 |
| \$ 997.640.000 | 01-jun-16       | 30-jun-16            | 30       | 20,54%        | 30,81%                      | 27,16%                     | 2,26%                | \$22.546.664 |       | \$1.407.749.852 |
| \$ 997.640.000 | 01-jul-16       | 30-jul-16            | 30       | 21,34%        | 32,01%                      | 28,09%                     | 2,34%                | \$23.344.776 |       | \$1.431.094.628 |
| \$ 997.640.000 | 01-ago-16       | 30-ago-16            | 30       | 21,34%        | 32,01%                      | 28,09%                     | 2,34%                | \$23.344.776 |       | \$1.454.439.404 |
| \$ 997.640.000 | 01-sep-16       | 30-sep-16            | 30       | 21,34%        | 32,01%                      | 28,09%                     | 2,34%                | \$23.344.776 |       | \$1.477.784.180 |
| \$ 997.640.000 | 01-oct-16       | 30-oct-16            | 30       | 21,99%        | 32,99%                      | 28,85%                     | 2,40%                | \$23.943.360 |       | \$1.501.727.540 |
| \$ 997.640.000 | 01-nov-16       | 30-nov-16            | 30       | 21,99%        | 32,99%                      | 28,85%                     | 2,40%                | \$23.943.360 |       | \$1.525.670.900 |
| \$ 997.640.000 | 01-dic-16       | 30-dic-16            | 30       | 21,99%        | 32,99%                      | 28,85%                     | 2,40%                | \$23.943.360 |       | \$1.549.614.260 |
| \$ 997.640.000 | 01-ene-17       | 30-ene-17            | 30       | 22,34%        | 33,51%                      | 29,25%                     | 2,44%                | \$24.342.416 |       | \$1.573.956.676 |
| \$ 997.640.000 | 01-feb-17       | 28-feb-17            | 30       | 22,34%        | 33,51%                      | 29,25%                     | 2,44%                | \$24.342.416 |       | \$1.598.299.092 |
| \$ 997.640.000 | 01-mar-17       | 30-mar-17            | 30       | 22,34%        | 33,51%                      | 29,25%                     | 2,44%                | \$24.342.416 |       | \$1.622.641.508 |
| \$ 997.640.000 | 01-abr-17       | 30-abr-17            | 30       | 22,33%        | 33,50%                      | 29,24%                     | 2,44%                | \$24.342.416 |       | \$1.646.983.924 |
| \$ 997.640.000 | 01-may-17       | 30-may-17            | 30       | 22,33%        | 33,50%                      | 29,24%                     | 2,44%                | \$24.342.416 |       | \$1.671.326.340 |
| \$ 997.640.000 | 01-jun-17       | 30-jun-17            | 30       | 22,33%        | 33,50%                      | 29,24%                     | 2,44%                | \$24.342.416 |       | \$1.695.668.756 |
| \$ 997.640.000 | 01-jul-17       | 30-jul-17            | 30       | 21,98%        | 32,97%                      | 28,84%                     | 2,40%                | \$23.943.360 |       | \$1.719.612.116 |

Rama Judicial del Poder Público  
Oficina de Apoyo para los Juzgados Civiles del Circuito de Ejecucion de Sentencias  
Bucaramanga - Santander

| CAPITAL        | FECHA DE INICIO | FECHA DE TERMINACION | No. DIAS | INTERES ANUAL | INTERES MORA ANUAL EFECTIVA | INTERES MORA ANUAL NOMINAL | INTERES MORA MENSUAL | INT. MENUSAL | ABONO | INT. ACUMULADOS |
|----------------|-----------------|----------------------|----------|---------------|-----------------------------|----------------------------|----------------------|--------------|-------|-----------------|
| \$ 997.640.000 | 01-ago-17       | 30-ago-17            | 30       | 21,98%        | 32,97%                      | 28,84%                     | 2,40%                | \$23.943.360 |       | \$1.743.555.476 |
| \$ 997.640.000 | 01-sep-17       | 30-sep-17            | 30       | 21,48%        | 32,22%                      | 28,26%                     | 2,35%                | \$23.444.540 |       | \$1.767.000.016 |
| \$ 997.640.000 | 01-oct-17       | 30-oct-17            | 30       | 21,15%        | 31,73%                      | 27,87%                     | 2,32%                | \$23.145.248 |       | \$1.790.145.264 |
| \$ 997.640.000 | 01-nov-17       | 30-nov-17            | 30       | 20,96%        | 31,44%                      | 27,65%                     | 2,30%                | \$22.945.720 |       | \$1.813.090.984 |
| \$ 997.640.000 | 01-dic-17       | 30-dic-17            | 30       | 20,77%        | 31,16%                      | 27,43%                     | 2,29%                | \$22.845.956 |       | \$1.835.936.940 |
| \$ 997.640.000 | 01-ene-18       | 30-ene-18            | 30       | 20,69%        | 31,04%                      | 27,34%                     | 2,28%                | \$22.746.192 |       | \$1.858.683.132 |
| \$ 997.640.000 | 01-feb-18       | 28-feb-18            | 30       | 21,01%        | 31,52%                      | 27,71%                     | 2,31%                | \$23.045.484 |       | \$1.881.728.616 |
| \$ 997.640.000 | 01-mar-18       | 30-mar-18            | 30       | 20,68%        | 31,02%                      | 27,32%                     | 2,28%                | \$22.746.192 |       | \$1.904.474.808 |
| \$ 997.640.000 | 01-abr-18       | 30-abr-18            | 30       | 20,48%        | 30,72%                      | 27,09%                     | 2,26%                | \$22.546.664 |       | \$1.927.021.472 |
| \$ 997.640.000 | 01-may-18       | 30-may-18            | 30       | 20,44%        | 30,66%                      | 27,04%                     | 2,25%                | \$22.446.900 |       | \$1.949.468.372 |
| \$ 997.640.000 | 01-jun-18       | 30-jun-18            | 30       | 20,28%        | 30,42%                      | 26,86%                     | 2,24%                | \$22.347.136 |       | \$1.971.815.508 |
| \$ 997.640.000 | 01-jul-18       | 30-jul-18            | 30       | 20,03%        | 30,05%                      | 26,56%                     | 2,21%                | \$22.047.844 |       | \$1.993.863.352 |
| \$ 997.640.000 | 01-ago-18       | 30-ago-18            | 30       | 19,94%        | 29,91%                      | 26,45%                     | 2,20%                | \$21.948.080 |       | \$2.015.811.432 |
| \$ 997.640.000 | 01-sep-18       | 30-sep-18            | 30       | 19,81%        | 29,72%                      | 26,30%                     | 2,19%                | \$21.848.316 |       | \$2.037.659.748 |
| \$ 997.640.000 | 01-oct-18       | 30-oct-18            | 30       | 19,63%        | 29,45%                      | 26,09%                     | 2,17%                | \$21.648.788 |       | \$2.059.308.536 |
| \$ 997.640.000 | 01-nov-18       | 30-nov-18            | 30       | 19,49%        | 29,24%                      | 25,92%                     | 2,16%                | \$21.549.024 |       | \$2.080.857.560 |
| \$ 997.640.000 | 01-dic-18       | 30-dic-18            | 30       | 19,40%        | 29,10%                      | 25,82%                     | 2,15%                | \$21.449.260 |       | \$2.102.306.820 |
| \$ 997.640.000 | 01-ene-19       | 30-ene-19            | 30       | 19,16%        | 28,74%                      | 25,53%                     | 2,13%                | \$21.249.732 |       | \$2.123.556.552 |
| \$ 997.640.000 | 01-feb-19       | 28-feb-19            | 30       | 19,70%        | 29,55%                      | 26,17%                     | 2,18%                | \$21.748.552 |       | \$2.145.305.104 |
| \$ 997.640.000 | 01-mar-19       | 30-mar-19            | 30       | 19,37%        | 29,06%                      | 25,78%                     | 2,15%                | \$21.449.260 |       | \$2.166.754.364 |
| \$ 997.640.000 | 01-abr-19       | 30-abr-19            | 30       | 19,32%        | 28,98%                      | 25,72%                     | 2,14%                | \$21.349.496 |       | \$2.188.103.860 |
| \$ 997.640.000 | 01-may-19       | 30-may-19            | 30       | 19,34%        | 29,01%                      | 25,74%                     | 2,15%                | \$21.449.260 |       | \$2.209.553.120 |
| \$ 997.640.000 | 01-jun-19       | 30-jun-19            | 30       | 19,30%        | 28,95%                      | 25,70%                     | 2,14%                | \$21.349.496 |       | \$2.230.902.616 |
| \$ 997.640.000 | 01-jul-19       | 30-jul-19            | 30       | 19,28%        | 28,92%                      | 25,67%                     | 2,14%                | \$21.349.496 |       | \$2.252.252.112 |
| \$ 997.640.000 | 01-ago-19       | 30-ago-19            | 30       | 19,32%        | 28,98%                      | 25,72%                     | 2,14%                | \$21.349.496 |       | \$2.273.601.608 |
| \$ 997.640.000 | 01-sep-19       | 30-sep-19            | 30       | 19,32%        | 28,98%                      | 25,72%                     | 2,14%                | \$21.349.496 |       | \$2.294.951.104 |
| \$ 997.640.000 | 01-oct-19       | 08-oct-19            | 8        | 19,10%        | 28,65%                      | 25,46%                     | 2,12%                | \$5.639.991  |       | \$2.300.591.095 |

|                     |                 |
|---------------------|-----------------|
| Capital             | \$997.640.000   |
| Intereses           | \$2.300.591.095 |
| Capital e Intereses | \$3.298.231.095 |

**INTERESES MORATORIO DESDE EL 01 DE FEBRERO DE 2011 AL 08 DE OCTUBRE DE 2019  
SOBRE UN CAPITAL DE \$29,000,000**

| CAPITAL       | FECHA DE INICIO | FECHA DE TERMINACION | No. DIAS | INTERES ANUAL | INTERES MORA ANUAL EFECTIVA | INTERES MORA ANUAL NOMINAL | INTERES MORA MENSUAL | INT. MENUSAL | ABONO | INT. ACUMULADOS |
|---------------|-----------------|----------------------|----------|---------------|-----------------------------|----------------------------|----------------------|--------------|-------|-----------------|
| \$ 29.000.000 | 01-feb-11       | 28-feb-11            | 30       | 15,61%        | 23,42%                      | 21,22%                     | 1,77%                | \$513.300    |       | \$513.300       |
| \$ 29.000.000 | 01-mar-11       | 30-mar-11            | 30       | 15,61%        | 23,42%                      | 21,22%                     | 1,77%                | \$513.300    |       | \$1.026.600     |
| \$ 29.000.000 | 01-abr-11       | 30-abr-11            | 30       | 17,69%        | 26,54%                      | 23,77%                     | 1,98%                | \$574.200    |       | \$1.600.800     |
| \$ 29.000.000 | 01-may-11       | 30-may-11            | 30       | 17,69%        | 26,54%                      | 23,77%                     | 1,98%                | \$574.200    |       | \$2.175.000     |
| \$ 29.000.000 | 01-jun-11       | 30-jun-11            | 30       | 17,69%        | 26,54%                      | 23,77%                     | 1,98%                | \$574.200    |       | \$2.749.200     |
| \$ 29.000.000 | 01-jul-11       | 30-jul-11            | 30       | 18,63%        | 27,95%                      | 24,90%                     | 2,07%                | \$600.300    |       | \$3.349.500     |
| \$ 29.000.000 | 01-ago-11       | 30-ago-11            | 30       | 18,63%        | 27,95%                      | 24,90%                     | 2,07%                | \$600.300    |       | \$3.949.800     |
| \$ 29.000.000 | 01-sep-11       | 30-sep-11            | 30       | 18,63%        | 27,95%                      | 24,90%                     | 2,07%                | \$600.300    |       | \$4.550.100     |
| \$ 29.000.000 | 01-oct-11       | 30-oct-11            | 30       | 19,39%        | 29,09%                      | 25,80%                     | 2,15%                | \$623.500    |       | \$5.173.600     |
| \$ 29.000.000 | 01-nov-11       | 30-nov-11            | 30       | 19,39%        | 29,09%                      | 25,80%                     | 2,15%                | \$623.500    |       | \$5.797.100     |
| \$ 29.000.000 | 01-dic-11       | 30-dic-11            | 30       | 19,39%        | 29,09%                      | 25,80%                     | 2,15%                | \$623.500    |       | \$6.420.600     |
| \$ 29.000.000 | 01-ene-12       | 30-ene-12            | 30       | 19,92%        | 29,88%                      | 26,43%                     | 2,20%                | \$638.000    |       | \$7.058.600     |

Rama Judicial del Poder Público  
Oficina de Apoyo para los Juzgados Civiles del Circuito de Ejecucion de Sentencias  
Bucaramanga - Santander

| CAPITAL       | FECHA DE INICIO | FECHA DE TERMINACION | No. DIAS | INTERES ANUAL | INTERES MORA ANUAL EFECTIVA | INTERES MORA ANUAL NOMINAL | INTERES MORA MENSUAL | INT. MENUSAL | ABONO | INT. ACUMULADOS |
|---------------|-----------------|----------------------|----------|---------------|-----------------------------|----------------------------|----------------------|--------------|-------|-----------------|
| \$ 29.000.000 | 01-feb-12       | 29-feb-12            | 30       | 19,92%        | 29,88%                      | 26,43%                     | 2,20%                | \$638.000    |       | \$7.696.600     |
| \$ 29.000.000 | 01-mar-12       | 30-mar-12            | 30       | 19,92%        | 29,88%                      | 26,43%                     | 2,20%                | \$638.000    |       | \$8.334.600     |
| \$ 29.000.000 | 01-abr-12       | 30-abr-12            | 30       | 20,52%        | 30,78%                      | 27,14%                     | 2,26%                | \$655.400    |       | \$8.990.000     |
| \$ 29.000.000 | 01-may-12       | 30-may-12            | 30       | 20,52%        | 30,78%                      | 27,14%                     | 2,26%                | \$655.400    |       | \$9.645.400     |
| \$ 29.000.000 | 01-jun-12       | 30-jun-12            | 30       | 20,52%        | 30,78%                      | 27,14%                     | 2,26%                | \$655.400    |       | \$10.300.800    |
| \$ 29.000.000 | 01-jul-12       | 30-jul-12            | 30       | 20,86%        | 31,29%                      | 27,53%                     | 2,29%                | \$664.100    |       | \$10.964.900    |
| \$ 29.000.000 | 01-ago-12       | 30-ago-12            | 30       | 20,86%        | 31,29%                      | 27,53%                     | 2,29%                | \$664.100    |       | \$11.629.000    |
| \$ 29.000.000 | 01-sep-12       | 30-sep-12            | 30       | 20,86%        | 31,29%                      | 27,53%                     | 2,29%                | \$664.100    |       | \$12.293.100    |
| \$ 29.000.000 | 01-oct-12       | 30-oct-12            | 30       | 20,89%        | 31,34%                      | 27,57%                     | 2,30%                | \$667.000    |       | \$12.960.100    |
| \$ 29.000.000 | 01-nov-12       | 30-nov-12            | 30       | 20,89%        | 31,34%                      | 27,57%                     | 2,30%                | \$667.000    |       | \$13.627.100    |
| \$ 29.000.000 | 01-dic-12       | 30-dic-12            | 30       | 20,89%        | 31,34%                      | 27,57%                     | 2,30%                | \$667.000    |       | \$14.294.100    |
| \$ 29.000.000 | 01-ene-13       | 30-ene-13            | 30       | 20,75%        | 31,13%                      | 27,41%                     | 2,28%                | \$661.200    |       | \$14.955.300    |
| \$ 29.000.000 | 01-feb-13       | 28-feb-13            | 30       | 20,75%        | 31,13%                      | 27,41%                     | 2,28%                | \$661.200    |       | \$15.616.500    |
| \$ 29.000.000 | 01-mar-13       | 30-mar-13            | 30       | 20,75%        | 31,13%                      | 27,41%                     | 2,28%                | \$661.200    |       | \$16.277.700    |
| \$ 29.000.000 | 01-abr-13       | 30-abr-13            | 30       | 20,83%        | 31,25%                      | 27,50%                     | 2,29%                | \$664.100    |       | \$16.941.800    |
| \$ 29.000.000 | 01-may-13       | 30-may-13            | 30       | 20,83%        | 31,25%                      | 27,50%                     | 2,29%                | \$664.100    |       | \$17.605.900    |
| \$ 29.000.000 | 01-jun-13       | 30-jun-13            | 30       | 20,83%        | 31,25%                      | 27,50%                     | 2,29%                | \$664.100    |       | \$18.270.000    |
| \$ 29.000.000 | 01-jul-13       | 30-jul-13            | 30       | 20,34%        | 30,51%                      | 26,93%                     | 2,24%                | \$649.600    |       | \$18.919.600    |
| \$ 29.000.000 | 01-ago-13       | 30-ago-13            | 30       | 20,34%        | 30,51%                      | 26,93%                     | 2,24%                | \$649.600    |       | \$19.569.200    |
| \$ 29.000.000 | 01-sep-13       | 30-sep-13            | 30       | 20,34%        | 30,51%                      | 26,93%                     | 2,24%                | \$649.600    |       | \$20.218.800    |
| \$ 29.000.000 | 01-oct-13       | 30-oct-13            | 30       | 19,85%        | 29,78%                      | 26,35%                     | 2,20%                | \$638.000    |       | \$20.856.800    |
| \$ 29.000.000 | 01-nov-13       | 30-nov-13            | 30       | 19,85%        | 29,78%                      | 26,35%                     | 2,20%                | \$638.000    |       | \$21.494.800    |
| \$ 29.000.000 | 01-dic-13       | 30-dic-13            | 30       | 19,85%        | 29,78%                      | 26,35%                     | 2,20%                | \$638.000    |       | \$22.132.800    |
| \$ 29.000.000 | 01-ene-14       | 30-ene-14            | 30       | 19,65%        | 29,48%                      | 26,11%                     | 2,18%                | \$632.200    |       | \$22.765.000    |
| \$ 29.000.000 | 01-feb-14       | 28-feb-14            | 30       | 19,65%        | 29,48%                      | 26,11%                     | 2,18%                | \$632.200    |       | \$23.397.200    |
| \$ 29.000.000 | 01-mar-14       | 30-mar-14            | 30       | 19,65%        | 29,48%                      | 26,11%                     | 2,18%                | \$632.200    |       | \$24.029.400    |
| \$ 29.000.000 | 01-abr-14       | 30-abr-14            | 30       | 19,63%        | 29,45%                      | 26,09%                     | 2,17%                | \$629.300    |       | \$24.658.700    |
| \$ 29.000.000 | 01-may-14       | 30-may-14            | 30       | 19,63%        | 29,45%                      | 26,09%                     | 2,17%                | \$629.300    |       | \$25.288.000    |
| \$ 29.000.000 | 01-jun-14       | 30-jun-14            | 30       | 19,63%        | 29,45%                      | 26,09%                     | 2,17%                | \$629.300    |       | \$25.917.300    |
| \$ 29.000.000 | 01-jul-14       | 30-jul-14            | 30       | 19,33%        | 29,00%                      | 25,73%                     | 2,14%                | \$620.600    |       | \$26.537.900    |
| \$ 29.000.000 | 01-ago-14       | 30-ago-14            | 30       | 19,33%        | 29,00%                      | 25,73%                     | 2,14%                | \$620.600    |       | \$27.158.500    |
| \$ 29.000.000 | 01-sep-14       | 30-sep-14            | 30       | 19,33%        | 29,00%                      | 25,73%                     | 2,14%                | \$620.600    |       | \$27.779.100    |
| \$ 29.000.000 | 01-oct-14       | 30-oct-14            | 30       | 19,17%        | 28,76%                      | 25,54%                     | 2,13%                | \$617.700    |       | \$28.396.800    |
| \$ 29.000.000 | 01-nov-14       | 30-nov-14            | 30       | 19,17%        | 28,76%                      | 25,54%                     | 2,13%                | \$617.700    |       | \$29.014.500    |
| \$ 29.000.000 | 01-dic-14       | 30-dic-14            | 30       | 19,17%        | 28,76%                      | 25,54%                     | 2,13%                | \$617.700    |       | \$29.632.200    |
| \$ 29.000.000 | 01-ene-15       | 30-ene-15            | 30       | 19,21%        | 28,82%                      | 25,59%                     | 2,13%                | \$617.700    |       | \$30.249.900    |
| \$ 29.000.000 | 01-feb-15       | 28-feb-15            | 30       | 19,21%        | 28,82%                      | 25,59%                     | 2,13%                | \$617.700    |       | \$30.867.600    |
| \$ 29.000.000 | 01-mar-15       | 30-mar-15            | 30       | 19,21%        | 28,82%                      | 25,59%                     | 2,13%                | \$617.700    |       | \$31.485.300    |
| \$ 29.000.000 | 01-abr-15       | 30-abr-15            | 30       | 19,37%        | 29,06%                      | 25,78%                     | 2,15%                | \$623.500    |       | \$32.108.800    |
| \$ 29.000.000 | 01-may-15       | 30-may-15            | 30       | 19,37%        | 29,06%                      | 25,78%                     | 2,15%                | \$623.500    |       | \$32.732.300    |
| \$ 29.000.000 | 01-jun-15       | 30-jun-15            | 30       | 19,37%        | 29,06%                      | 25,78%                     | 2,15%                | \$623.500    |       | \$33.355.800    |
| \$ 29.000.000 | 01-jul-15       | 30-jul-15            | 30       | 19,26%        | 28,89%                      | 25,65%                     | 2,14%                | \$620.600    |       | \$33.976.400    |
| \$ 29.000.000 | 01-ago-15       | 30-ago-15            | 30       | 19,26%        | 28,89%                      | 25,65%                     | 2,14%                | \$620.600    |       | \$34.597.000    |
| \$ 29.000.000 | 01-sep-15       | 30-sep-15            | 30       | 19,26%        | 28,89%                      | 25,65%                     | 2,14%                | \$620.600    |       | \$35.217.600    |
| \$ 29.000.000 | 01-oct-15       | 30-oct-15            | 30       | 19,33%        | 29,00%                      | 25,73%                     | 2,14%                | \$620.600    |       | \$35.838.200    |
| \$ 29.000.000 | 01-nov-15       | 30-nov-15            | 30       | 19,33%        | 29,00%                      | 25,73%                     | 2,14%                | \$620.600    |       | \$36.458.800    |
| \$ 29.000.000 | 01-dic-15       | 30-dic-15            | 30       | 19,33%        | 29,00%                      | 25,73%                     | 2,14%                | \$620.600    |       | \$37.079.400    |
| \$ 29.000.000 | 01-ene-16       | 30-ene-16            | 30       | 19,68%        | 29,52%                      | 26,15%                     | 2,18%                | \$632.200    |       | \$37.711.600    |
| \$ 29.000.000 | 01-feb-16       | 29-feb-16            | 30       | 19,68%        | 29,52%                      | 26,15%                     | 2,18%                | \$632.200    |       | \$38.343.800    |
| \$ 29.000.000 | 01-mar-16       | 30-mar-16            | 30       | 19,68%        | 29,52%                      | 26,15%                     | 2,18%                | \$632.200    |       | \$38.976.000    |
| \$ 29.000.000 | 01-abr-16       | 30-abr-16            | 30       | 20,54%        | 30,81%                      | 27,16%                     | 2,26%                | \$655.400    |       | \$39.631.400    |

Rama Judicial del Poder Público  
Oficina de Apoyo para los Juzgados Civiles del Circuito de Ejecucion de Sentencias  
Bucaramanga - Santander

| CAPITAL       | FECHA DE INICIO | FECHA DE TERMINACION | No. DIAS | INTERES ANUAL | INTERES MORA ANUAL EFECTIVA | INTERES MORA ANUAL NOMINAL | INTERES MORA MENSUAL | INT. MENUSAL | ABONO | INT. ACUMULADOS |
|---------------|-----------------|----------------------|----------|---------------|-----------------------------|----------------------------|----------------------|--------------|-------|-----------------|
| \$ 29.000.000 | 01-may-16       | 30-may-16            | 30       | 20,54%        | 30,81%                      | 27,16%                     | 2,26%                | \$655.400    |       | \$40.286.800    |
| \$ 29.000.000 | 01-jun-16       | 30-jun-16            | 30       | 20,54%        | 30,81%                      | 27,16%                     | 2,26%                | \$655.400    |       | \$40.942.200    |
| \$ 29.000.000 | 01-jul-16       | 30-jul-16            | 30       | 21,34%        | 32,01%                      | 28,09%                     | 2,34%                | \$678.600    |       | \$41.620.800    |
| \$ 29.000.000 | 01-ago-16       | 30-ago-16            | 30       | 21,34%        | 32,01%                      | 28,09%                     | 2,34%                | \$678.600    |       | \$42.299.400    |
| \$ 29.000.000 | 01-sep-16       | 30-sep-16            | 30       | 21,34%        | 32,01%                      | 28,09%                     | 2,34%                | \$678.600    |       | \$42.978.000    |
| \$ 29.000.000 | 01-oct-16       | 30-oct-16            | 30       | 21,99%        | 32,99%                      | 28,85%                     | 2,40%                | \$696.000    |       | \$43.674.000    |
| \$ 29.000.000 | 01-nov-16       | 30-nov-16            | 30       | 21,99%        | 32,99%                      | 28,85%                     | 2,40%                | \$696.000    |       | \$44.370.000    |
| \$ 29.000.000 | 01-dic-16       | 30-dic-16            | 30       | 21,99%        | 32,99%                      | 28,85%                     | 2,40%                | \$696.000    |       | \$45.066.000    |
| \$ 29.000.000 | 01-ene-17       | 30-ene-17            | 30       | 22,34%        | 33,51%                      | 29,25%                     | 2,44%                | \$707.600    |       | \$45.773.600    |
| \$ 29.000.000 | 01-feb-17       | 28-feb-17            | 30       | 22,34%        | 33,51%                      | 29,25%                     | 2,44%                | \$707.600    |       | \$46.481.200    |
| \$ 29.000.000 | 01-mar-17       | 30-mar-17            | 30       | 22,34%        | 33,51%                      | 29,25%                     | 2,44%                | \$707.600    |       | \$47.188.800    |
| \$ 29.000.000 | 01-abr-17       | 30-abr-17            | 30       | 22,33%        | 33,50%                      | 29,24%                     | 2,44%                | \$707.600    |       | \$47.896.400    |
| \$ 29.000.000 | 01-may-17       | 30-may-17            | 30       | 22,33%        | 33,50%                      | 29,24%                     | 2,44%                | \$707.600    |       | \$48.604.000    |
| \$ 29.000.000 | 01-jun-17       | 30-jun-17            | 30       | 22,33%        | 33,50%                      | 29,24%                     | 2,44%                | \$707.600    |       | \$49.311.600    |
| \$ 29.000.000 | 01-jul-17       | 30-jul-17            | 30       | 21,98%        | 32,97%                      | 28,84%                     | 2,40%                | \$696.000    |       | \$50.007.600    |
| \$ 29.000.000 | 01-ago-17       | 30-ago-17            | 30       | 21,98%        | 32,97%                      | 28,84%                     | 2,40%                | \$696.000    |       | \$50.703.600    |
| \$ 29.000.000 | 01-sep-17       | 30-sep-17            | 30       | 21,48%        | 32,22%                      | 28,26%                     | 2,35%                | \$681.500    |       | \$51.385.100    |
| \$ 29.000.000 | 01-oct-17       | 30-oct-17            | 30       | 21,15%        | 31,73%                      | 27,87%                     | 2,32%                | \$672.800    |       | \$52.057.900    |
| \$ 29.000.000 | 01-nov-17       | 30-nov-17            | 30       | 20,96%        | 31,44%                      | 27,65%                     | 2,30%                | \$667.000    |       | \$52.724.900    |
| \$ 29.000.000 | 01-dic-17       | 30-dic-17            | 30       | 20,77%        | 31,16%                      | 27,43%                     | 2,29%                | \$664.100    |       | \$53.389.000    |
| \$ 29.000.000 | 01-ene-18       | 30-ene-18            | 30       | 20,69%        | 31,04%                      | 27,34%                     | 2,28%                | \$661.200    |       | \$54.050.200    |
| \$ 29.000.000 | 01-feb-18       | 28-feb-18            | 30       | 21,01%        | 31,52%                      | 27,71%                     | 2,31%                | \$669.900    |       | \$54.720.100    |
| \$ 29.000.000 | 01-mar-18       | 30-mar-18            | 30       | 20,68%        | 31,02%                      | 27,32%                     | 2,28%                | \$661.200    |       | \$55.381.300    |
| \$ 29.000.000 | 01-abr-18       | 30-abr-18            | 30       | 20,48%        | 30,72%                      | 27,09%                     | 2,26%                | \$655.400    |       | \$56.036.700    |
| \$ 29.000.000 | 01-may-18       | 30-may-18            | 30       | 20,44%        | 30,66%                      | 27,04%                     | 2,25%                | \$652.500    |       | \$56.689.200    |
| \$ 29.000.000 | 01-jun-18       | 30-jun-18            | 30       | 20,28%        | 30,42%                      | 26,86%                     | 2,24%                | \$649.600    |       | \$57.338.800    |
| \$ 29.000.000 | 01-jul-18       | 30-jul-18            | 30       | 20,03%        | 30,05%                      | 26,56%                     | 2,21%                | \$640.900    |       | \$57.979.700    |
| \$ 29.000.000 | 01-ago-18       | 30-ago-18            | 30       | 19,94%        | 29,91%                      | 26,45%                     | 2,20%                | \$638.000    |       | \$58.617.700    |
| \$ 29.000.000 | 01-sep-18       | 30-sep-18            | 30       | 19,81%        | 29,72%                      | 26,30%                     | 2,19%                | \$635.100    |       | \$59.252.800    |
| \$ 29.000.000 | 01-oct-18       | 30-oct-18            | 30       | 19,63%        | 29,45%                      | 26,09%                     | 2,17%                | \$629.300    |       | \$59.882.100    |
| \$ 29.000.000 | 01-nov-18       | 30-nov-18            | 30       | 19,49%        | 29,24%                      | 25,92%                     | 2,16%                | \$626.400    |       | \$60.508.500    |
| \$ 29.000.000 | 01-dic-18       | 30-dic-18            | 30       | 19,40%        | 29,10%                      | 25,82%                     | 2,15%                | \$623.500    |       | \$61.132.000    |
| \$ 29.000.000 | 01-ene-19       | 30-ene-19            | 30       | 19,16%        | 28,74%                      | 25,53%                     | 2,13%                | \$617.700    |       | \$61.749.700    |
| \$ 29.000.000 | 01-feb-19       | 28-feb-19            | 30       | 19,70%        | 29,55%                      | 26,17%                     | 2,18%                | \$632.200    |       | \$62.381.900    |
| \$ 29.000.000 | 01-mar-19       | 30-mar-19            | 30       | 19,37%        | 29,06%                      | 25,78%                     | 2,15%                | \$623.500    |       | \$63.005.400    |
| \$ 29.000.000 | 01-abr-19       | 30-abr-19            | 30       | 19,32%        | 28,98%                      | 25,72%                     | 2,14%                | \$620.600    |       | \$63.626.000    |
| \$ 29.000.000 | 01-may-19       | 30-may-19            | 30       | 19,34%        | 29,01%                      | 25,74%                     | 2,15%                | \$623.500    |       | \$64.249.500    |
| \$ 29.000.000 | 01-jun-19       | 30-jun-19            | 30       | 19,30%        | 28,95%                      | 25,70%                     | 2,14%                | \$620.600    |       | \$64.870.100    |
| \$ 29.000.000 | 01-jul-19       | 30-jul-19            | 30       | 19,28%        | 28,92%                      | 25,67%                     | 2,14%                | \$620.600    |       | \$65.490.700    |
| \$ 29.000.000 | 01-ago-19       | 30-ago-19            | 30       | 19,32%        | 28,98%                      | 25,72%                     | 2,14%                | \$620.600    |       | \$66.111.300    |
| \$ 29.000.000 | 01-sep-19       | 30-sep-19            | 30       | 19,32%        | 28,98%                      | 25,72%                     | 2,14%                | \$620.600    |       | \$66.731.900    |
| \$ 29.000.000 | 01-oct-19       | 08-oct-19            | 8        | 19,10%        | 28,65%                      | 25,46%                     | 2,12%                | \$163.947    |       | \$66.895.847    |

|                     |              |
|---------------------|--------------|
| Capital             | \$29.000.000 |
| Intereses           | \$66.895.847 |
| Capital e Intereses | \$95.895.847 |



RESUMEN

|               |                 |
|---------------|-----------------|
| CAPITAL       | \$1.026.640.000 |
| INTERESES     | \$2.367.486.942 |
| TOTAL CREDITO | \$3.394.126.942 |

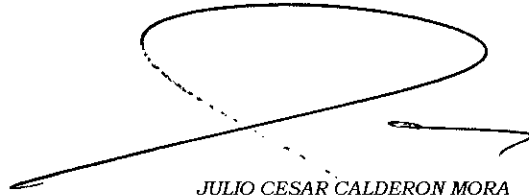

JULIO CESAR CALDERON MORA

Contador Liquidador

Bucaramanga, Octubre 08 de 2019



397  
972

Rad.68001-31-03-007-2012-00272-01

Ejecutivo Hipotecario

Bucaramanga, Dieciséis de octubre de dos mil diecinueve.

Teniendo en cuenta lo informado por la NOTARÍA QUINTA DEL CÍRCULO NOTARIAL DE BUCARAMANGA, Se procede a tener por reanudado el trámite del proceso, como quiera que se rechazó solicitud de negociación de deudas y se levantó la suspensión decretada.

Póngase en conocimiento de las partes, en especial de la parte actora, lo informado por FINDETER S.A.S., ECOPETROL S.A. y RUTA DEL CACAO S.A.S. para lo de su cargo.

NOTIFÍQUESE Y CÚMPLASE.

**NANCY SMITH ACEVEDO SUÁREZ**

Jueza

C.B.

**OFICINA DE APOYO DE LOS JUZGADOS  
CIVILES DE EJECUCIÓN DE SENTENCIAS DE  
BUCARAMANGA**

CONSTANCIA: Con Estado N°181 se notifica a las partes, la providencia que antecede, hoy 17 de octubre de 2019 a las 8:00 a.m.

MARI ANDREA ORTIZ SEPÚLVEDA  
Profesional Universitario



Rad. 68001-31-03-004-2013-00041-01  
Ejecutivo Singular

Bucaramanga, dieciséis de octubre de dos mil diecinueve

Póngase en conocimiento de las partes lo informado por el **PROCURADOR 11 JUDICIAL 1 PARA ASUNTOS CIVILES DE BUCARAMANGA y COLSANITAS** mediante escritos visibles a folios 647-654 y 655-657 del cuaderno No. 2 respectivamente, lo anterior para lo de su cargo.

No obstante lo anterior, infórmesele al **Procurador**, que aun cuando el Despacho conoce que las medidas decretadas respecto de los dineros de la **SOCIEDAD DE PROVEEDORES DE MEDICAMENTOS INSUMOS Y SERVICIOS DE SALUD MEDINSER LTDA Nit. 804.001.616-8**, recaen sobre recursos públicos, parafiscales de destinación específica, es precisamente en atención a lo dispuesto por la Corte Suprema de Justicia, Sala de Casación Laboral<sup>1</sup> y nuestro Ho. Tribunal Superior de Bucaramanga, Sala Civil- Familia<sup>2</sup>, en recientes pronunciamientos, que se accedió al decreto de dichas cautelas.

como quiera que en torno a la procedencia de la medida de embargo de cuentas maestras para giro de recursos del sistema de participación en salud, y en general de dineros de la salud, otrora el Juzgado tenía la postura "(...) que los recursos públicos que financian el Sistema General de Seguridad Social en Salud son inembargables y están destinados a atender las necesidades en salud de los Colombianos" de conformidad con lo señalado por el Tribunal Superior del Distrito Judicial de Bucaramanga- Sala Civil, mediante providencia del 13 de julio de 2018 con ponencia de la Dra. Mery Esmeralda Agón Amado, para la hora de ahora dicha tesitura ha variado, toda vez que en reciente pronunciamiento de la Sala de Casación Laboral de la Corte Suprema de Justicia, que se referencia así: STL2960- radicación No. 82849- del 13 de febrero de 2019, magistrado ponente: Dr. RIGOBERTO ECHEVERRI BUENO expuso:

"(...) la Sala se ha pronunciado sobre la razonabilidad de aquellas decisiones en las que los operadores judiciales, con una explicación suficiente y apoyándose en la tesis relativa, no absoluta de la imposibilidad de aplicar las medidas cautelares a bienes inembargables, resuelven ponderar tal situación para evitar que se pongan en riesgo otros derechos como el de la vida en condiciones dignas, la seguridad social, la tercera edad; incluso, cuando se explica en forma contundente – como lo quiso el Juzgado accionado y lo apoyó el Tribunal al decidir la tutela en primera instancia- que las obligaciones adeudadas por la EPS tienen como finalidad prestar el servicio de salud de manera eficiente, tal como se indicó en sentencia STL3466-2018, en una tutela iniciada por la misma accionante , en la que reprochaba igualmente el embargo a las cuentas 017055385 y 001975739 del Banco de Occidente, cuya titularidad corresponde a dicha EPS.

Los siguientes fueron los argumentos de la Sala:

"(...) De otra parte, aun con abstracción de las premisas anteriores, tampoco habría lugar a conceder el amparo, porque es evidente que la motivación de la providencia proferida al resolver el recurso de apelación es razonable, luego de citar el art. 594 del Código General del Proceso, varias sentencias de la Corte Constitucional y la Ley 1751 de 2015, entre otras, el juez plural accionado manifestó que:

"Vista la normativa anterior no es posible extraer o concluir el carácter inembargable en términos absolutos respecto de los bienes, dinero o recursos de propiedad de la ejecutada (...), no obstante el carácter de parafiscales que le asiste a los recursos obtenidos en el ejercicio de la actividad del recaudo, ello en nada riñe con la posibilidad de que esos recursos objeto de manera excepcional de una medida de embargo (...) destinadas a garantizar la satisfacción en el pago de unas facturas generadas con ocasión de un contrato de prestación de servicios entre la EPS ejecutada y la Corporación ejecutante, cuya finalidad se encuentra directamente relacionada con la prestación del servicio de salud (...)

Dicho ello, para el caso subjujice emerge que la entidad ejecutada COOMEVA EPS S.A., celebró contrato de prestación de servicios con la CORPORACIÓN DE LUCHA CONTRA EL SIDA, para la

<sup>1</sup> Sentencia de Tutela del 13/02/2019 STL2960-2019 Rdo. 82849 M.P. Rigoberto Echeverri Bueno.

<sup>2</sup> Auto del 23/04/2019, Rdo. 2018-00545 M.P. Mery Esmeralda Agón Amado.



prestación de los servicios de salud y suministro de medicamentos a sus afiliados y cotizantes diagnosticados con VIH SIDA, precisamente para garantizar el cumplimiento de sus obligaciones y la satisfacción de las prestaciones asistenciales en materia de salud a su cargo, por lo que no resulta admisible invocar en principio en sí mismo legítimo como el de la inembargabilidad de sus recursos, con fundamento en la parafiscalidad de los mismos, con la finalidad de dilatar el cumplimiento de las obligaciones con sus acreedores. De otra parte, tampoco es de recibo el argumento traído por el recurrente, referido al carácter inembargable dada la naturaleza parafiscal de los recursos y dineros que posee la EPS ejecutada en sus cuentas, lo cual no ofrece duda alguna, sin embargo en situaciones en que se evidencia que dichos recursos están destinados a atender las necesidades de prestación del servicio de salud, en favor de los usuarios y afiliados de la EPS, resulta paradójico que dichos recursos estén disponibles por parte de esta última pa[r]a atender el pago de contratos celebrados con otras entidades en desarrollo de su obligación de prestar un servicio de salud, y no así para sufragar el cobro judicial para el pago de las obligaciones surgidas con ocasión de la ejecución de esos mismos contratos. (...)"

De lo anterior, es plausible concluir que: (i) es razonable la tesis relativa de decretar medidas cautelares sobre bienes inembargables, (ii) los recursos obtenidos en la actividad de recaudo del Sistema de Seguridad Social en Salud puede ser objeto, excepcionalmente, de una medida de embargo cuando con dichos recursos se garantice el pago de facturas generadas con ocasión de un contrato de prestación de servicios entre la EPS ejecutada y la IPS ejecutante, es decir, facturas expedidas con ocasión, directamente, de la prestación del servicio de salud y (iii) los recursos contenidos en dichas cuentas tienen como destinación atender las necesidades de prestación del servicio de salud, en favor de los usuarios y afiliados de la EPS, por lo cual dichos rubros están disponibles para pagar, por vía judicial, las obligaciones surgidas con ocasión de la ejecución de esos mismos contratos.

En el asunto de marras es claro que si bien no todas las cuentas son embargables, el carácter de las obligaciones que aquí se cobran por tratarse de títulos valores facturas cambiarias de venta por la prestación de servicios de salud a usuarios a la EPS demandada, permiten que dichas obligaciones puedan ser pagadas con cargo a las cuentas maestras en las cuales se consigne lo correspondiente a la prestación de servicios de salud.

En consecuencia de lo anterior y dado que no es posible para el Despacho desconocer el precedente jurisprudencial en torno al tema, es que no es posible atender la solicitud del Procurador en lo que respecta al levantamiento de las medidas, motivo por el cual se niega por improcedente la petición obrante a folio 291, pues se insiste, ante el carácter excepcional que tiene la obligación que aquí se ejecuta, se hace innecesario verificar la naturaleza y origen de los fondos.

Por último, en lo que respecta a la solicitud del apoderado de la parte actora en escrito visible a folio 646, se exhorta a la parte interesada para que, precise a que entidad o entidades desea requerir.

CÓPIESE Y NOTIFIQUESE.

  
NANCY SMITH ACEVEDO SUAREZ  
JUEZA

G.M.G.M.

OFICINA DE EJECUCIÓN DE LOS  
JUZGADOS DE EJECUCIÓN CIVILES DEL  
CIRCUITO DE BUCARAMANGA

CONSTANCIA: Con Estado N° 181 se notifica a las partes, la providencia que antecede, hoy 17 de octubre de 2019, a las 8 a.m.

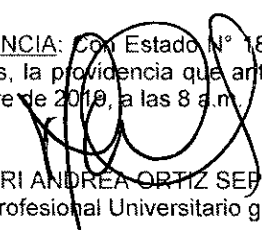
  
MARI ANDREA ORTIZ SEPÚLVEDA  
Profesional Universitario grado 12



327  
CITZ

RDO. 68001-31-03-010-2015-00016-01  
Ejecutivo Singular

Bucaramanga, dieciséis de octubre de dos mil diecinueve

Sería el caso de fijar fecha y hora para llevar a cabo la diligencia de remate del inmueble identificado con el folio de matrícula inmobiliaria No. 300-290.048, si no es porque se advierte que se encuentra pendiente por resolver el recurso de reposición contra la providencia del 17/09/2019.

Una vez se resuelva sobre ello, se procederá de conformidad.

NOTIFÍQUESE Y CÚMPLASE.

  
NANCY SMITH ACEVEDO SUAREZ  
JUEZA

|  |
|--|
| <p>OFICINA DE APOYO DE LOS JUZGADOS CIVILES<br/>DEL CIRCUITO DE EJECUCIÓN DE SENTENCIAS<br/>DE BUCARAMANGA</p> <p>CONSTANCIA: Con Estado N° 181 se notifica a las partes, la providencia que antecede, hoy 17 de octubre de 2019 a las 8:00 a.m.</p> <p>MARI ANDREA ORTIZ SEPÚLVEDA<br/>Profesional Universitario Grado 12</p> |
|--|



Rdo. No. 68001-31-03-010-2015-00016-01  
Ejecutivo Hipotecario

Bucaramanga, dieciséis de octubre de dos mil diecinueve

Del incidente de nulidad formulado por los demandados mediante apoderado judicial, córrase traslado a las partes por el término de **TRES (3) DÍAS**, para que se pronuncien sobre el mismo, aporten y pidan las pruebas que pretendan hacer valer, de conformidad con lo dispuesto en el inciso 3 del artículo 129 del C.G.P.

NOTIFÍQUESE Y CÚMPLASE.

  
NANCY SMITH ACEVEDO SUAREZ  
JUEZA

OFICINA DE APOYO DE LOS JUZGADOS CIVILES  
DEL CIRCUITO DE EJECUCIÓN DE SENTENCIAS  
DE BUCARAMANGA

CONSTANCIA: Con Estado N° 181 se notifica a las partes, la providencia que antecede, hoy 17 de octubre de 2019 a las 8:00 a.m.

  
MARI ANDREA ORTIZ SEPULVEDA  
Profesional Universitario



517  
a

CONSTANCIA: Al Despacho de la Señora Juez. Con atento informe a oficio allegado por cuenta de la OFICINA DE REGISTRO DE INSTRUMENTOS PÚBLICOS DE PIEDECUESTA FI.205. Para lo que estime conveniente proveer. Bucaramanga, 16 de octubre de 2019.

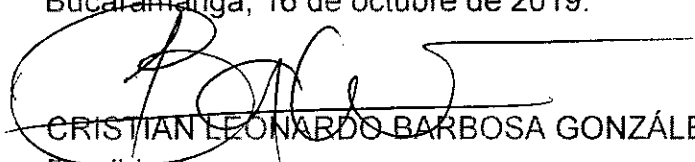
  
CRISTIAN LEONARDO BARBOSA GONZÁLEZ  
Escribiente

Rad. 68001-31-03-006-2015-00148-01  
Ejecutivo Mixto

Bucaramanga, Dieciséis de octubre de dos mil diecinueve.

Teniendo en cuenta la constancia secretarial que antecede, póngase en conocimiento de las partes, el oficio allegado por la oficina de registro de instrumentos públicos de Piedecuesta en el que informan que se registró el embargo por jurisdicción coactiva ordenado por la ALCALDÍA DE LOS SANTOS sobre inmueble con matrícula inmobiliaria N°314-12.645 como es visible a fl.205 del presente cuaderno, estando vigente embargo ejecutivo con acción Mixta, medida decretada dentro del presente proceso.

De otro lado, agréguese los oficios 6699 del 17/09/2019 y 6962 del 24/09/2019, con constancia de su entrega. y póngase en conocimiento de las partes el informe rendido por la auxiliar de la Justicia – Secuestre MARIELA DURÁN SANTOS respecto al bien próximo a rematar.

NOTIFÍQUESE Y CÚMPLASE.

  
NANCY SMITH ACEVEDO SUÁREZ  
Jueza

OFICINA DE APOYO DE LOS JUZGADOS  
CIVILES DEL CIRCUITO DE EJECUCIÓN DE  
SENTENCIAS DE BUCARAMANGA

CONSTANCIA: Con Estado N°181 se notifica a las partes, la providencia que antecede, hoy 17 de octubre de 2019 a las 8:00 a.m.

  
MARI ANDREA ORTIZ SEPÚLVEDA  
Profesional Universitario



186  
9

CONSTANCIA: Al Despacho de la señora Juez, el presente proceso con atento informe que se encuentra pendiente por resolver memorial que solicita se acepte la cesión previamente allegada y se adiciona nuevo poder. Pasa para lo que estime conveniente resolver. Bucaramanga, 16 de octubre de 2019.

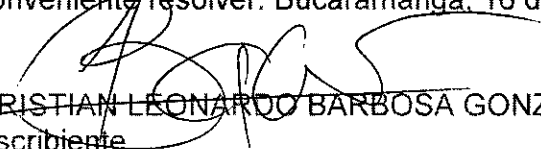
  
CRISTIAN LEONARUO BARBOSA GONZÁLEZ  
Escribiente

Rad. 68001-31-03-006-2015-00148-01  
Ejecutivo Mixto

Bucaramanga, Dieciséis de octubre de dos mil diecinueve

El pasado 24 de septiembre de 2019, se allegó cesión de derecho de créditos entre BANCOLOMBIA S.A. a favor de REINTEGRA S.A.S., quien solicita, se le reconozca como titular de los créditos, garantías y privilegios que le correspondían a la parte actora, la cual se rechazó por cuanto no fue allegado por abogado reconocido en el proceso, aunado a que no obraba en el expediente certificado de existencia y representación de la sociedad cesionaria.

Dado que en ésta oportunidad la petición fue corregida, tenor a lo previamente requerido y encontrándose procedente la petición<sup>1</sup>, conforme lo expuesto por la Corte Suprema de Justicia en sus últimos pronunciamientos, se aceptará la cesión efectuada por BANCOLOMBIA S.A. a favor de REINTEGRA S.A.S.

Se tendrá como apoderado judicial del nuevo demandante a **ALICIA MARÍA SOTO ARANGO** identificada con C.C. N°63.346.768 y T.P.74.837 del C.S.J. para que represente los intereses de la parte actora, en los términos y para los efectos del poder otorgado téngase como dirección de notificación del nuevo demandante la Calle 19 N°7-48 del Municipio de Bogotá.

Por lo expuesto, el Juzgado Primero de Ejecución Civil del Circuito de Bucaramanga,

**RESUELVE**

**PRIMERO.- ACEPTAR** la cesión efectuada por BANCOLOMBIA S.A. En consecuencia de lo anterior, se tendrá como nuevo demandante a **REINTEGRA S.A.S.**

**SEGUNDO.- TENER** como apoderado judicial del nuevo cesionario a **ALICIA MARÍA SOTO ARANGO** identificada con C.C. N°63.346.768 y T.P.74.837 del C.S.J. del C.S.J. para que represente los intereses de la parte actora, en los términos y para los efectos del poder otorgado.

**TERCERO.- TENER** como dirección de notificación del nuevo demandante la Calle 19 N°7-48 del Municipio de Bogotá.

CÓPIESE Y NOTIFÍQUESE

  
NANCY SMITH ACEVEDO SUÁREZ  
Jueza

**OFICINA DE APOYO DE LOS JUZGADOS  
CIVILES DEL CIRCUITO DE EJECUCIÓN DE  
SENTENCIAS DE BUCARAMANGA**

CONSTANCIA: Con Estado N°181 se notifica a las partes, la providencia que antecede, hoy 17 de octubre de 2019 a las 8:00 a.m.

  
MARI ANDREA ORTIZ SEPÚLVEDA  
Profesional Universitario

<sup>1</sup> Sala de Casación civil 12 de septiembre de 2014 y tutela rad. 11001-02-03-000-2013-00305-00 del 21/02/2013, Magistrado Ponente DR. FERNANDO GIRALDO GUTIÉRREZ





CONSTANCIA: Al Despacho de la Señora Juez, el presente proceso con atento informe que se encuentra pendiente por resolver el memorial visible a folio 101 del cuaderno No. 1, Bucaramanga, 11 de octubre de 2019.

GENNY MARCELA GÓMEZ MONTERROSA  
Sustanciadora.

Rad. 68001-31-03-006-2015-00378-01  
Ejecutivo Mixto

Bucaramanga, dieciséis de octubre de dos mil diecinueve

Conforme la constancia secretarial que antecede, agréguese para que obre en el expediente el memorial que obra a folios 101 del presente cuaderno y téngase en cuenta en el momento procesal pertinente.

En consecuencia, entiéndase cancelada por pago total la obligación No. **6012-320017629**.

CÓPIESE Y NOTIFÍQUESE,

NANCY SMITH ACEVEDO SUAREZ  
JUEZA

OFICINA DE APOYO DE LOS JUZGADOS  
CIVILES DEL CIRCUITO DE EJECUCIÓN DE  
SENTENCIAS DE BUCARAMANGA

CONSTANCIA: Con Estado N° 181 se notifica a las partes, la providencia que antecede, hoy 17 de octubre de 2019 a las 8:00 a.m.

MARI ANDREA ORTIZ SEPÚLVEDA  
Profesional Universitario Grado 12

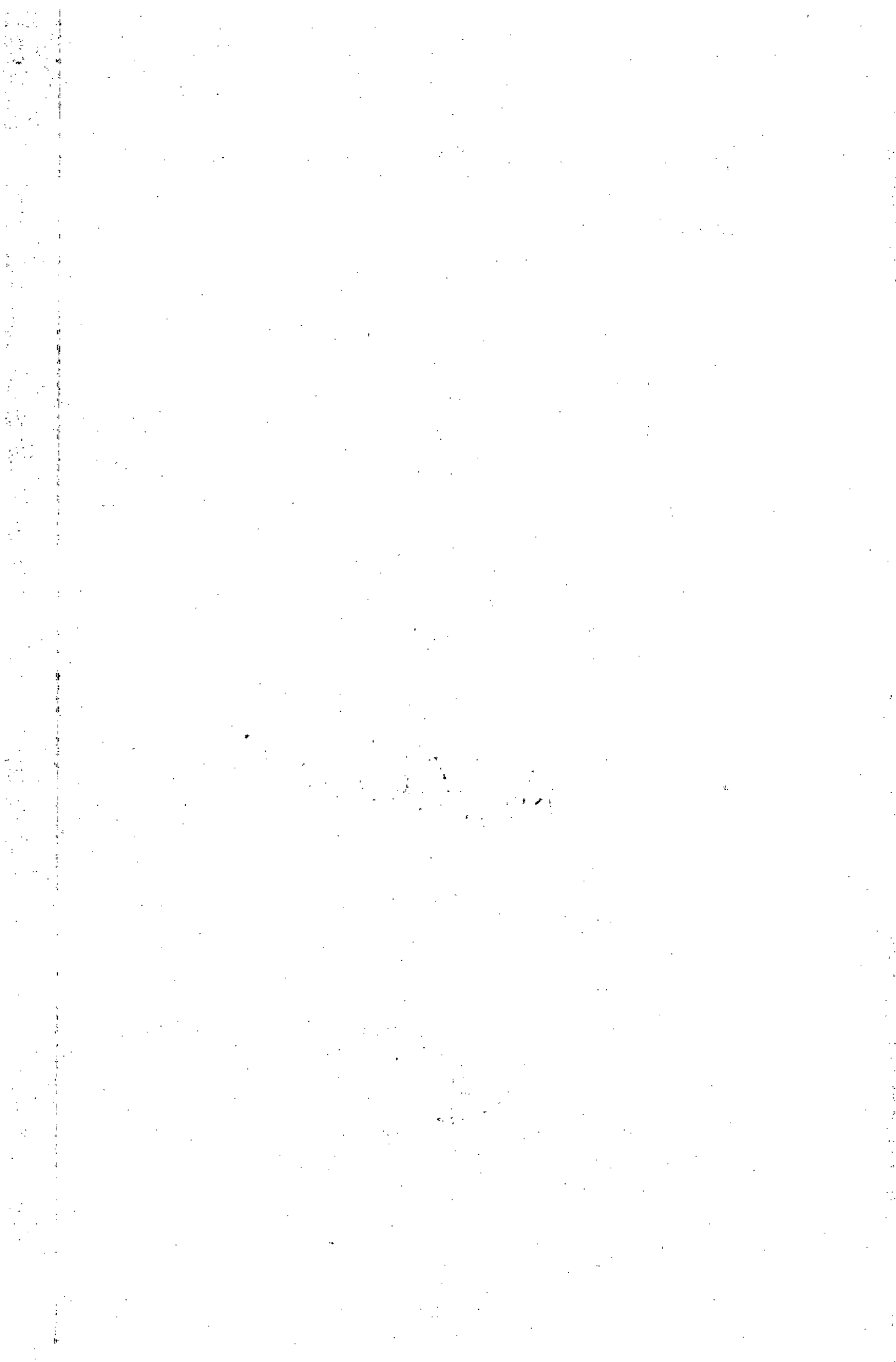



123  
9

Rdo. No. 68001-31-03-005-2015-00439-01  
Ejecutivo Mixto

Bucaramanga, dieciséis de octubre de dos mil diecinueve

Procede el Despacho a dictar auto que ordena seguir adelante la ejecución dentro del presente proceso ejecutivo MIXTO adelantado por el señor ELEAZAR FLOREZ c.c. 2.032.468 contra el señor PEDRO ELIAS CORTES c.c. 91.012.022, sin que se observe nulidad alguna que invalide lo actuado.

### LA DEMANDA

El 19/08/2015 el señor ELAZAR FLOREZ presentó demanda ejecutiva contra los señores YORGAN BRADY FAJARDO VERA y SANDRA JHOANNA GALVIS CABALLERO, para que se librara mandamiento de pago por la vía ejecutiva a su favor y en contra de la parte demandada por la suma de \$200.000.000, junto con los intereses moratorios a la tasa máxima permitida por ley, desde el 16/06/2015 y hasta el pago total de la obligación, sumas representadas en los pagarés No. 001 y No. 002; obligaciones las cuales se encuentran garantizadas con la HIPOTECA ABIERTA SIN LIMITE DE CUANTÍA constituida mediante escritura pública No. 1634 del 08/05/2015 de la Notaría tercera del círculo de Bucaramanga, frente a los inmuebles identificados con los folios de matrícula inmobiliaria No. 314-66.386 y No. 314-66.387 de propiedad del demandado YORGAN BRADY FAJARDO VERA, inmuebles los cuales se encontraban debidamente embardados dentro del plenario.

Que por acuerdo entre las partes, se solicitó el levantamiento de la medida de embargo sobre los inmuebles identificados con los folios de matrícula inmobiliaria No. 314-66.386 y No. 314-66.387 y una vez desembargados, se realizó compraventa al señor PEDRO ELIAS CORTES TORRES, con la condición que este se haría cargo de la hipoteca suscrita a favor del demandante. Agrega, que a la fecha PEDRO ELIAS CORTES TORRES no ha cancelado la obligación, por lo que resulta clara, expresa y exigible.

Mediante providencia del 25/04/2019 se le vinculo a PEDRO ELIAS CORTES TORRES al proceso para que compareciera en calidad de demandado y se ordenó su notificación en los términos del artículo 291 del C.G.P.

El demandado se notificó por conducta concluyente desde el 18/09/2019. El término de traslado concedido venció sin que la parte demandada se pronunciara al respecto dentro la oportunidad procesal pertinente.

### CONSIDERACIONES

En primer lugar debe advertirse que tal como lo estatuye el artículo 422 del Código General del Proceso, se pueden demandar ejecutivamente las obligaciones



expresas, claras y exigibles, que consten en documento que provenga del deudor o de su causante y que constituyan plena prueba contra él, lo cual quiere decir que para que el título sirva como base de recaudo de una obligación, debe contar con los presupuestos de ejecutabilidad que la ley le señala, es decir, que cuando ello ocurre es cuando puede afirmarse que éste presta mérito ejecutivo.

En efecto, los pagarés No. 001 y No. 002 y la Escritura Pública No. 1634 del 08/05/2015 de la Notaría tercera del círculo de Bucaramanga, contentiva de la HIPOTECA ABIERTA SIN LIMITE DE CUANTÍA respecto de sobre los inmuebles identificados con los folios de matrícula inmobiliaria No. 314-66.386 y No. 314-66.387 y que contienen la obligación que aquí se cobra al señor PEDRO ELIAS CORTES TORRES por éste Despacho, presta mérito ejecutivo como quiera que de ella se puede determinar que existe una obligación real a favor del señor ELEAZAR FLOREZ, esto es, cumple con los lineamientos establecidos por el precepto que se viene de mencionar de la ley procesal civil.

De acuerdo con lo anterior, es claro que los documentos presentados para cobro y que obran en el presente cuaderno, cuya autenticidad no puede ser puesta en entredicho, surge la obligación real y a cargo de la parte demandada, conforme al mandamiento de pago, el cual no ha sido descargado por ninguno de los medios legales, como quiera que no se propusieron excepciones de fondo contra las pretensiones de la demanda, ni fue interpuesto recurso alguno contra el mandamiento de pago, y además el proceso se encuentra libre de vicios en su tramitación.

La parte demandada fue notificada por conducta concluyente, guardando silencio respecto de las pretensiones.

Así las cosas, al cumplirse con las características legales con que debe contar el documento presentado para cobro, y puesto que éstos se cumplieron a cabalidad y además el transcurso procesal estuvo conforme a derecho, deberá ordenarse seguir adelante la ejecución conforme al mandamiento ejecutivo.

En consecuencia, se dispondrá que con el producto del remate de los bienes embargados, se paguen los créditos de acuerdo con la prelación establecida en la ley sustancial, así como las costas causadas en interés general de los acreedores, y las que correspondan a cada demanda en particular.

Frente a la liquidación del crédito, si es del caso deberá practicarse conjuntamente con la demanda principal, para lo cual se tendrá en cuenta la variación de la tasa de interés certificada por la Superintendencia Bancaria y lo dispuesto por el art. 111 de la Ley 510 de 1999, que modificó el artículo 884 del C. de Co., así como observar los límites a la usura contemplados en el art. 305 del nuevo Código Penal.

Así las cosas y dado que no se observa causal alguna de nulidad que invalide lo actuado y se reúnen los presupuestos procesales, el Juzgado Primero Civil del Circuito de Ejecución de Sentencias de Bucaramanga

**RESUELVE**



124

**PRIMERO.- SEGUIR** adelante la ejecución dentro del presente proceso ejecutivo adelantado por ELEAZAR FLOREZ c.c. 2.032.468 contra el señor PEDRO ELIAS CORTES c.c. 91.012.022, conforme al mandamiento de pago, según lo expuesto en la parte motiva.

**TERCERO.- DECRETAR** el remate previo avalúo de los bienes que se encuentren embargados y los que se llegaren a embargar para el pago de la obligación aquí cobrada, teniendo en cuenta lo indicado en la parte motiva.

**CUARTO.- PRACTICAR** la liquidación del crédito, conforme lo expuesto en la parte motiva.

**QUINTO.- Ejecutoriada** la presente providencia, continúese con el trámite respectivo.

**SEXTO.- Sin condena en costas** por no aparecer causadas.

CÓPIESE Y NOTIFÍQUESE,

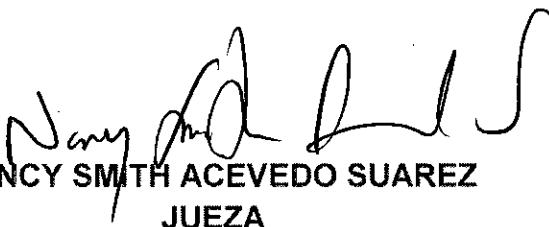
  
NANCY SMITH ACEVEDO SUAREZ  
JUEZA

G.M.G.M.

OFICINA DE APOYO DE LOS JUZGADOS  
CIVILES DEL CIRCUITO DE EJECUCIÓN DE  
SENTENCIAS DE BUCARAMANGA

CONSTANCIA: Con Estado N° 181 se notifica a las partes, la providencia que antecede, hoy 17 de octubre de 2019 a las 8:00 a.m.

  
MARI ANDREA ORTIZ SEPÚLVEDA  
Profesional Universitario

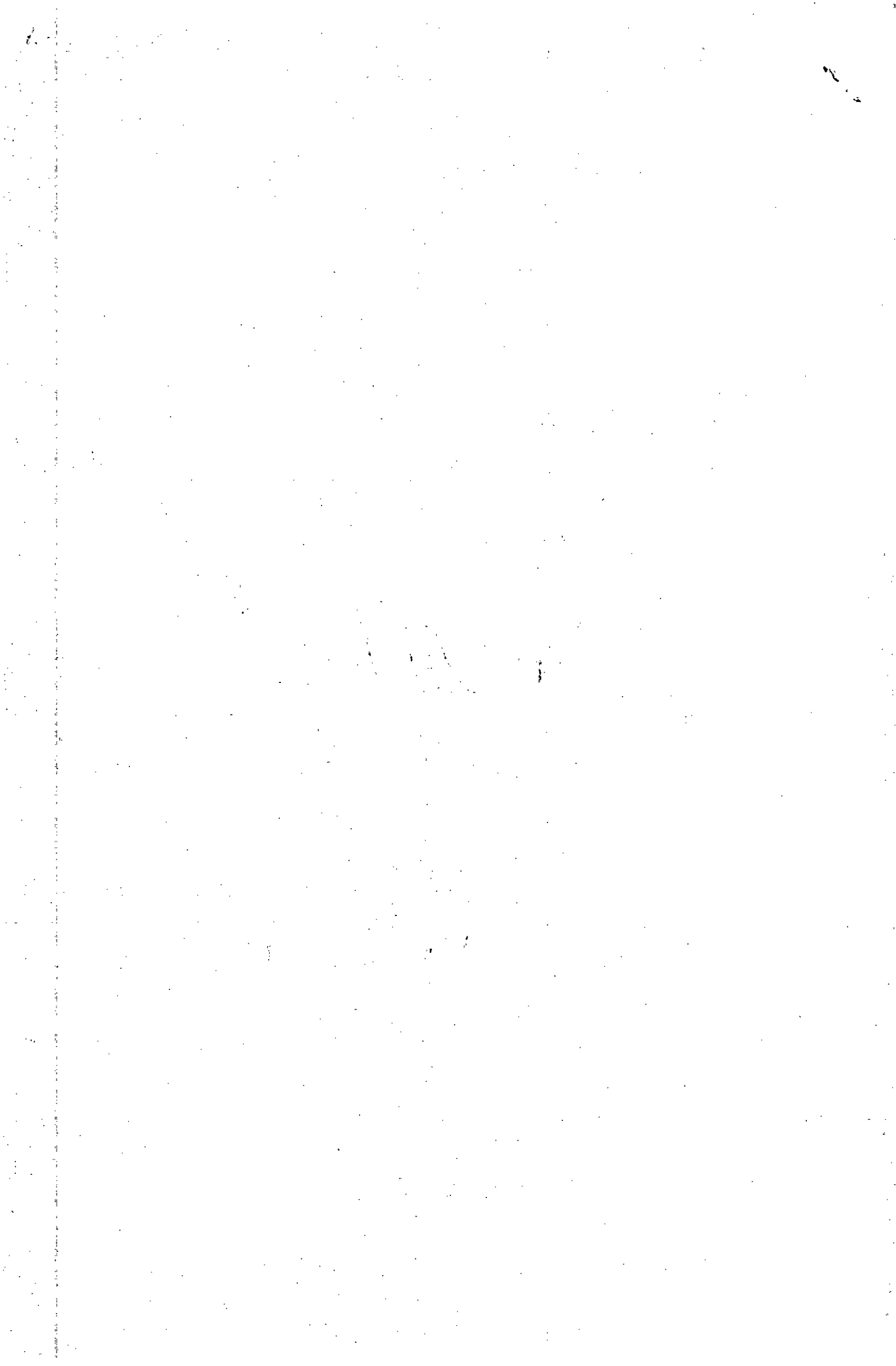



82  
C2

Rad. 68001-31-03-005-2015-00474-01

Ejecutivo Mixto

Bucaramanga, Dieciséis de octubre dos mil diecinueve.

En atención a la solicitud allega por la parte interesada a fl.82, se ordena que por la oficina de apoyo se elabore nuevamente el oficio en mención, conforme lo manifestado por la parte interesada, como quiera que, es preciso aclarar la medida a levantar, dado que se comunicó erróneamente el oficio por el cual se libró la medida cautelar.

NOTIFÍQUESE Y CÚMPLASE.

**NANCY SMITH ACEVEDO SUÁREZ**

**Jueza**

C.B.

**OFICINA DE APOYO DE LOS JUZGADOS  
CIVILES DEL CIRCUITO DE EJECUCIÓN DE  
SENTENCIAS DE BUCARAMANGA**

CONSTANCIA: Con Estado N°161 se notifica a las partes, la providencia que antecede, hoy 17 de octubre de 2019 a las 8:00 a.m.

**MARI ANDREA ORTIZ SEPÚLVEDA**  
Profesional Universitario



34  
92

Rad. 68001-31-03-005-2015-00579-01

Ejecutivo Singular

Bucaramanga, Dieciséis de octubre de dos mil diecinueve

Teniendo en cuenta la solicitud que antecede, se tiene por cancelada la medida de la que previamente éste Despacho había tomado nota, dado que el proceso llevado por el JUZGADO PRIMERO MUNICIPAL DE PEQUEÑAS CAUSAS LABORAL DE BUCARAMANGA Rad.001-2018-00043, el cual mediante proveído del 30 de agosto de 2019 y se ordenó el levantamiento de la medida decretada mediante oficio 403 del 15/02/2018.

NOTIFÍQUESE Y CÚMPLASE.

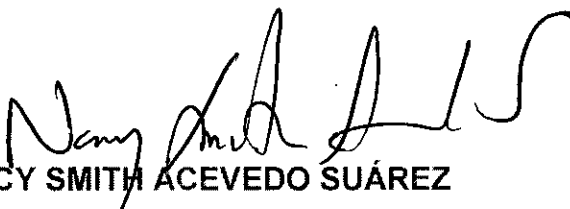
  
NANCY SMITH ACEVEDO SUÁREZ  
Jueza

C.B.

**OFICINA DE APOYO DE LOS JUZGADOS  
CIVILES DEL CIRCUITO DE EJECUCIÓN DE  
SENTENCIAS DE BUCARAMANGA**

CONSTANCIA: Con Estado N°181 se notifica a las partes, la providencia que antecede, hoy 17 de octubre a las 8:00 a.m.

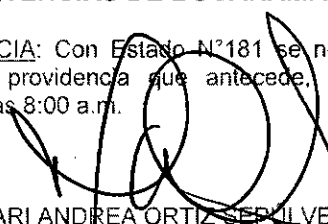
  
MARI ANDREA ORTIZ SEPÚLVEDA  
Profesional Universitario





Rad. 68001-31-03-002-2016-00086-01

Ejecutivo Singular

Bucaramanga, Dieciséis de octubre de dos mil diecinueve

Teniendo en cuenta la relación de títulos allegada por cuenta de la oficina de apoyo, se ordena pagar títulos constituidos a folio 142 a favor de la parte actora. Cabe aclarar que la orden de pago también puede ser emitida a favor del apoderado judicial de la parte, como quiera que tiene facultad para recibir fl -1 C1-.

NOTIFÍQUESE Y CÚMPLASE.

  
NANCY SMITH ACEVEDO SUÁREZ

Jueza

OFICINA DE APOYO DE LOS JUZGADOS  
CIVILES DEL CIRCUITO DE EJECUCIÓN DE DE  
SENTENCIAS DE BUCARAMANGA

CONSTANCIA: Con Estado N°181 se notifica a las partes, la providencia que antecede, hoy 17 de octubre de 2019 a las 8:00 a.m.

  
MARI ANDREA ORTIZ SEPÚLVEDA  
Profesional Universitario

C.B.

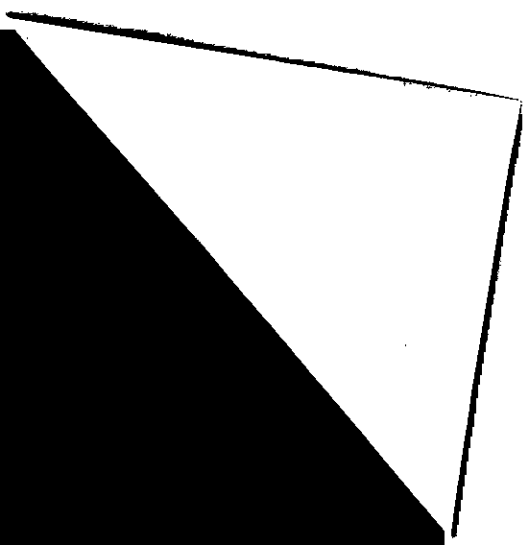



164  
9

Rad. 68001-31-03-009-2016-00109-01

Ejecutivo Hipotecario

Bucaramanga, Dieciséis de octubre de dos mil diecinueve

De folios 140 al 162 del presente cuaderno, obra la cesión de derecho de créditos entre el FONDO NACIONAL DEL AHORRO F.N.A. y PATRIMONIO AUTÓNOMO DISPROYECTOS para que se le reconozca como titular de los créditos, garantías y privilegios que le correspondían a la parte actora.

Así las cosas, sería del caso aceptar la cesión efectuada, si no es porque se observa que el escrito fue presentado por representantes legales y apoderado general de las mencionadas entidades, quienes no se encuentran reconocidos como apoderados dentro de la presente actuación, motivo por el cual, el Despacho se abstendrá de darle trámite a la cesión presentada, hasta tanto los peticionarios presenten en debida forma el escrito o se adjunte un nuevo poder.

En consecuencia, se niega por improcedente la solicitud que antecede.

CÓPIESE Y NOTIFÍQUESE

**NANCY SMITH ACEVEDO SUÁREZ**

Jueza

C.B.

**OFICINA DE APOYO DE LOS JUZGADOS  
CIVILES DE EJECUCIÓN DE SENTENCIAS DE  
BUCARAMANGA**

CONSTANCIA: Con Estado N°181 se notifica a las partes, la providencia que antecede, hoy 17 de octubre de 2019 a las 8:00 a.m.

MARI ANDREA ORTIZ SEPÚLVEDA  
Profesional Universitario



Rad. 68001-31-03-007-2016-00127-01

Ejecutivo Prendario

Bucaramanga, Dieciséis de octubre de dos mil diecinueve

Agréguese y póngase en conocimiento de las partes, la respuesta allegada por DIRECCIÓN DE TRÁNSITO Y TRANSPORTE DE BOGOTÁ obrante de fl 255 del presente cuaderno, tenor a requerimiento previo del Despacho.

CÓPIESE Y NOTIFÍQUESE,

  
NANCY SMITH ACEVEDO SUÁREZ

Jueza

C.B.

|   |
|---|
| <p><b>OFICINA DE APOYO DE LOS JUZGADOS<br/>CIVILES DEL CIRCUITO DE EJECUCIÓN DE<br/>SENTENCIAS DE BUCARAMANGA</b></p> <p><b>CONSTANCIA:</b> Con Estado N°181 se notifica a las partes, la providencia que antecede, hoy 17 de octubre de 2019 a las 8:00 a.m.</p> <p><br/>MARI ANDREA ORTIZ SEPÚLVEDA<br/>Profesional Universitario</p> |
|---|



281  
G

Rdo. 68001-31-03-012-2016-00180-01  
Ejecutivo Singular

Bucaramanga, Dieciséis de octubre de dos mil diecinueve

De conformidad con lo dispuesto por el Artículo 48 del C.G.P, se ordena agregar el despacho comisorio N°074 del 01 de abril de 2019 debidamente diligenciado al expediente.

Se ordena oficiar al INSTITUTO GEOGRÁFICO AGUSTÍN CODAZZI, a efectos que se expida a costa de la parte interesada la certificación del avalúo catastral del inmueble con matrícula inmobiliaria N°410-28.622 previamente identificado.

Elabórese el oficio correspondiente y por conducto de la parte interesada hágase llegar.

Cabe advertir a la parte actora, que con la presentación de los oficios deben allegarse copia de la cédula, del folio de matrícula inmobiliaria del inmueble objeto de Litis y el pago del respectivo certificado. Igualmente, se le informa que tal como ha indicado el INSTITUTO GEOGRÁFICO AGUSTÍN CODAZZI, es la parte interesada la que debe adelantar los trámites respectivos ante dicha oficina y retirarlo posteriormente para que se allegue al Juzgado.

Una vez se allegue respuesta, queda el proceso a disposición de la parte interesada en secretaría para su conocimiento y fines pertinentes.

NOTIFÍQUESE Y CÚMPLASE.

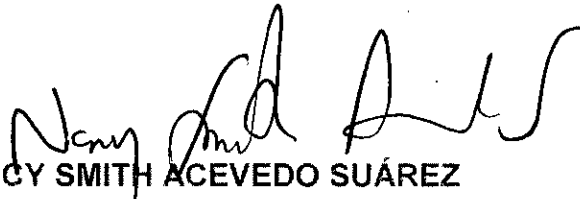
  
NANCY SMITH ACEVEDO SUÁREZ  
Jueza

C.B.

OFICINA DE APOYO DE LOS JUZGADOS  
CIVILES DE EJECUCIÓN DE SENTENCIAS DE  
BUCARAMANGA

CONSTANCIA: Con Estado N°181 se notifica a las partes, la providencia que antecede, hoy 17 de octubre de 2019 a las 8:00 a.m.

  
MARI ANDREA ORTIZ SEPÚLVEDA  
Profesional Universitario



CONSTANCIA: Al Despacho de la Señora Juez, el presente proceso informando que se allego despacho comisorio sin diligenciar de Folio 139 al 159 del presente cuaderno. Para lo que estime conveniente proveer. Bucaramanga, 16 de octubre de 2019.

CRISTIAN LEONARDO BARBOSA GONZÁLEZ

Escribiente

Rdo. 68001-31-03-009-2016-00297-01

Ejecutivo Singular

Bucaramanga, Dieciséis de octubre de dos mil diecinueve

De conformidad con lo dispuesto por el Inciso 2 del Artículo 40 del C. de G.P., se ordena agregar el despacho comisorio N°003 del 15 de enero de 2019 sin diligenciar.

NOTIFÍQUESE Y CÚMPLASE,

NANCY SMITH ACEVEDO SUÁREZ  
JUEZA

**OFICINA DE APOYO DE LOS JUZGADOS  
CIVILES DEL CIRCUITO DE EJECUCIÓN DE  
SENTENCIAS DE BUCARAMANGA**

CONSTANCIA: Con Estado N°181 se notifica a las partes, la providencia que antecede, hoy 17 de octubre de 2019 a las 8:00 a.m.

MARI ANDREA ORTIZ SEPÚLVEDA  
Profesional Universitario

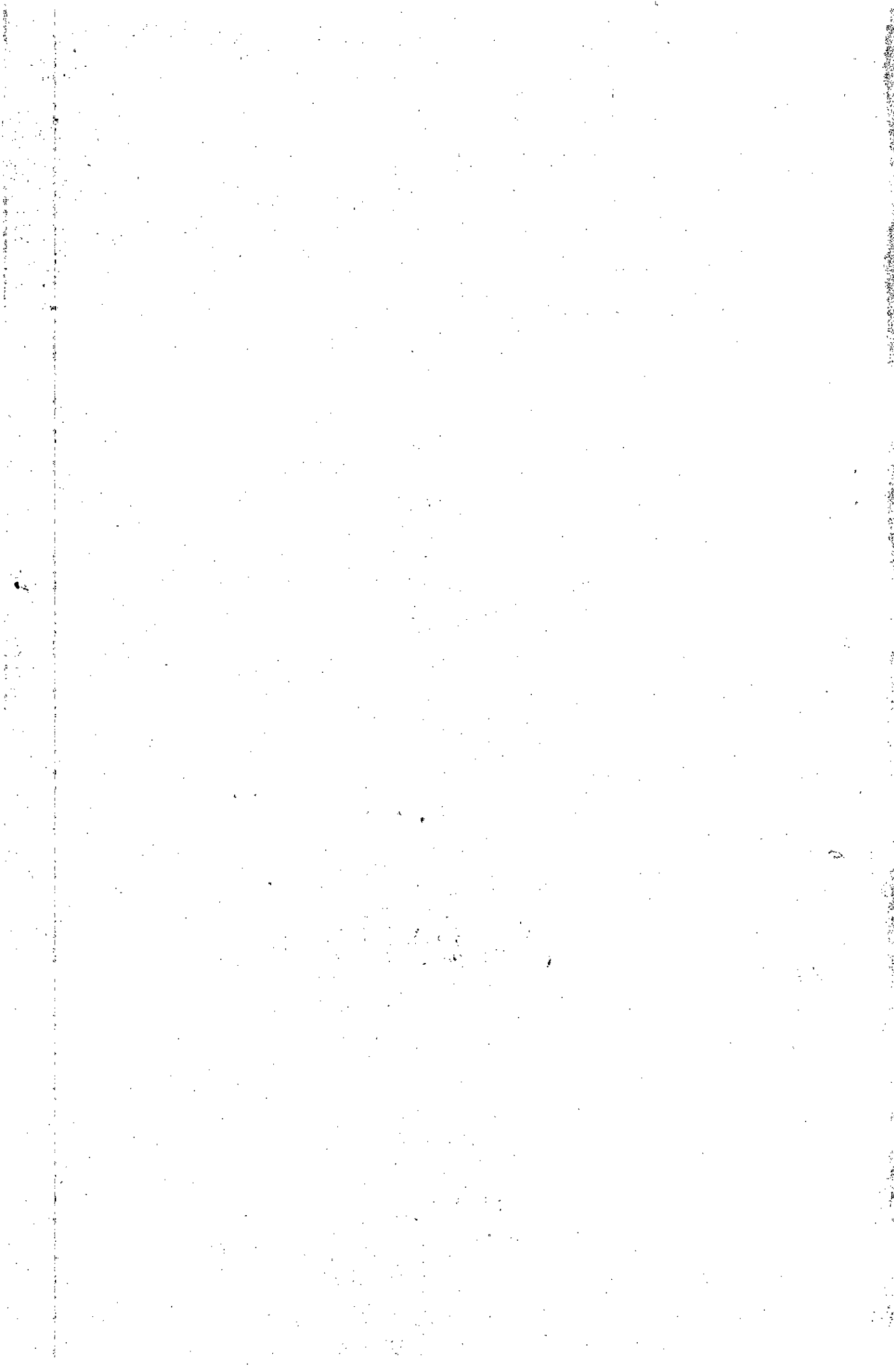



145  
9

Rad. 68001-31-03-009-2017-00193-01

Ejecutivo Hipotecario

Bucaramanga, Dieciséis de octubre de dos mil diecinueve

Tenor a la solicitud que antecede, el Despacho ordena fijar como fecha para realizar **DILIGENCIA DE SECUESTRO** del bien con M.I. N°**300-385.758** Carrera 20 N°110 – 69 Conjunto Residencial San Lorenzo apto 802 Torre I del Barrio Provenza del Municipio de Bucaramanga – Santander el próximo **VIERNES VEINTIDÓS (22) DE MAYO DE 2020 A LAS 8.30 A.M.**

No obstante lo anterior, para llevar a cabo la precitada diligencia, se designó a **JAVIER GIOVANNI RODRÍGUEZ RUEDA**, tomado de la lista de auxiliares de la justicia que se lleva en la Oficina de Ejecución y quien puede ser ubicado en la calle 37 No. 26-15 o en los teléfonos 6 358 376 – 310 232 0633.

Por la Oficina de apoyo, **ELABÓRENSE** los respectivos oficios y por conducto de la parte interesada, háganse llegar, la posesión se realizara el día de la diligencia.

CÓPIESE Y NOTIFÍQUESE,

**NANCY SMITH ACEVEDO SUÁREZ**

**JUEZA**

C.B.

**OFICINA DE APOYO DE LOS JUZGADOS  
CIVILES DEL CIRCUITO DE EJECUCIÓN DE  
SENTENCIAS DE BUCARAMANGA**

**CONSTANCIA:** Con Estado N°181 se notifica a las partes, la providencia que antecede, hoy 17 de octubre de 2019 a las 8:00 a.m.

**MARI ANDREA ORTIZ SEPÚLVEDA**  
Profesional Universitario



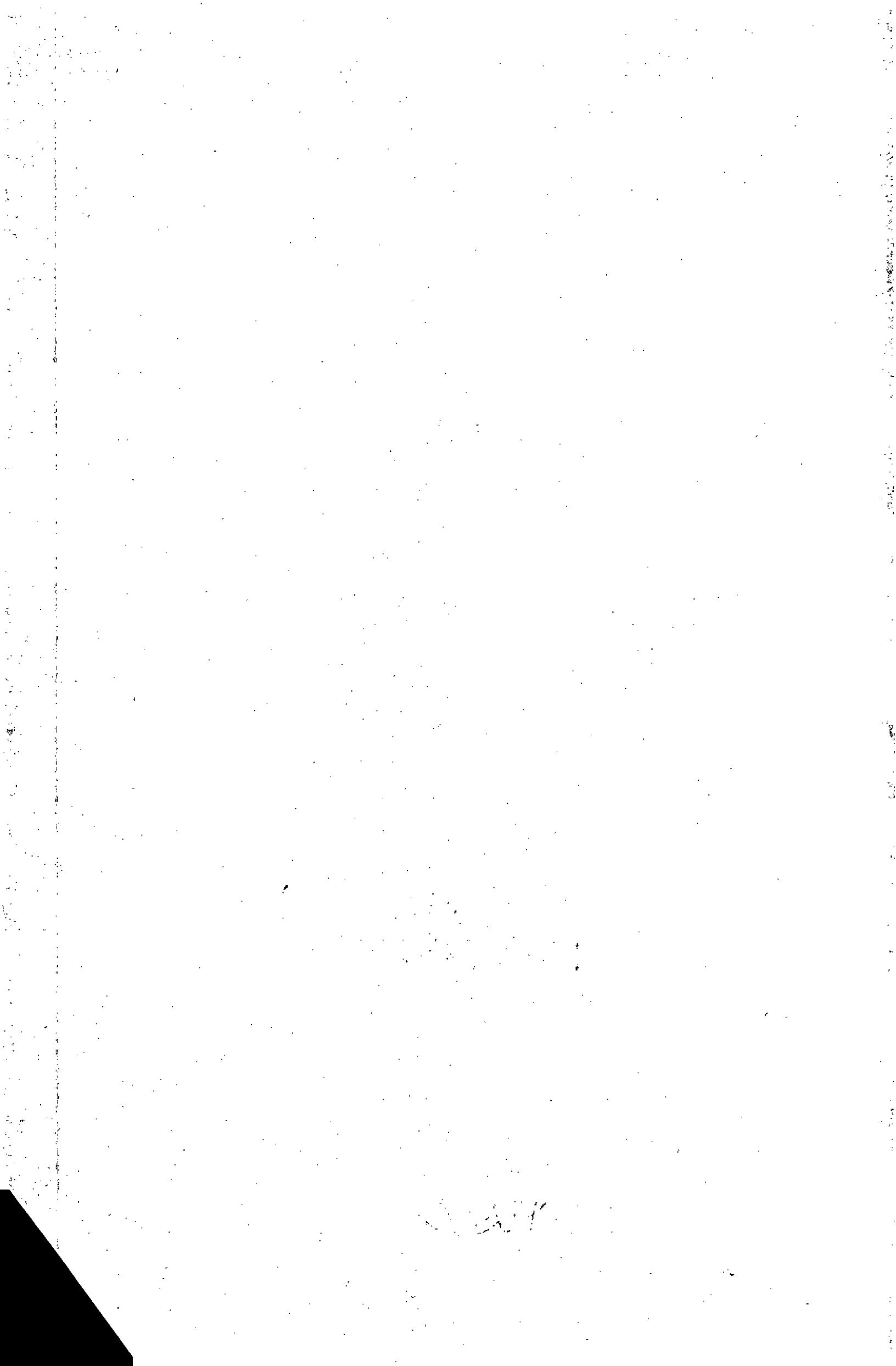



CONSTANCIA: Pasa al Despacho de la señora Juez para resolver el memorial de medidas previas visible a folio 138. Bucaramanga, 16 de octubre de 2018.

  
GENNY MARCELA GÓMEZ MONTERROSA  
Sustanciadora

Rad. 68001-31-03-005-2017-00250-00  
Ejecutivo Hipotecario

Bucaramanga, dieciséis de octubre de dos mil diecinueve

Sería el caso de proceder de conformidad con el art. 599 del C.G.P. y decretar la medida solicitada a folio 138 sino es porque se advierte que ya mediante auto del 6/09/2019 –ver fl. 135 c.2- se accedió a ello, y se está a la espera que se dé respuesta por parte del Juzgado.

En consecuencia de lo anterior, se niega por improcedente la solicitud que antecede.

Ahora bien, dado que se observa que las medidas cautelares solicitadas corresponden a bienes de la ejecutada MARIA DEL CARMEN VILLAREAL, las cuales corresponden a la demanda adelantada en el cuaderno No. 2, debe trasladarse los folios 133 al 139 del cuaderno No. 1 al No. 2, para que forme parte de este. Por la Oficina de Apoyo procédase de conformidad dejándose las constancias respectivas.

CÓPIESE Y NOTIFIQUESE,

  
NANCY SMITH ACEVEDO SUAREZ  
Jueza

OFICINA DE APOYO DE LOS JUZGADOS CIVILES  
DEL CIRCUITO DE EJECUCIÓN DE SENTENCIAS  
DE BUCARAMANGA

CONSTANCIA: Con Estado N° 181, se notifica a las partes, la providencia que antecede, hoy 17 de octubre de 2019 a las 8:00 a.m.

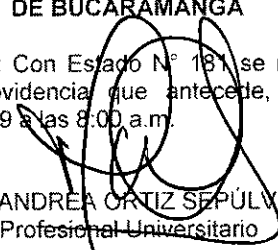
  
MARI ANDREA ORTIZ SEPÚLVEDA  
Profesional Universitario

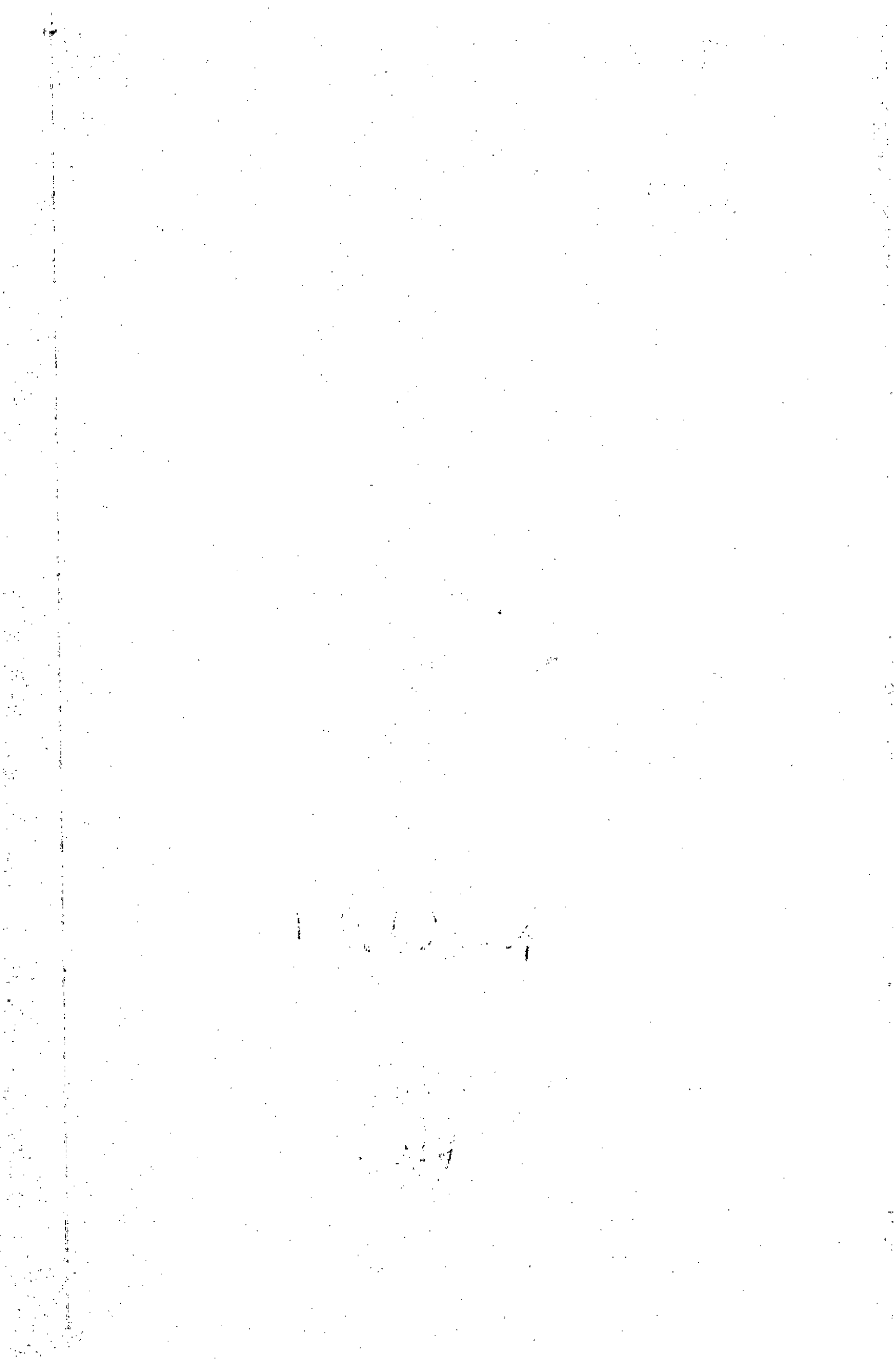



79  
4

Rdo. 68001-31-03-012-2017-00288-01

Ejecutivo Singular

Bucaramanga, Dieciséis de octubre de dos mil diecinueve

Póngase en conocimiento de las partes, la relación de títulos allegada por la oficina de apoyo visible a fl 78.

Dado lo anterior, por la oficina de ejecución conviértanse los títulos constituidos, para el Juzgado Once Civil del Circuito Rad.011-2018-00158, como quiera que a ellos se les dejó medidas a disposición. Igualmente, líbrese el oficio anexos a la carátula, comunicando la terminación del presente proceso.

NOTIFÍQUESE Y CÚMPLASE

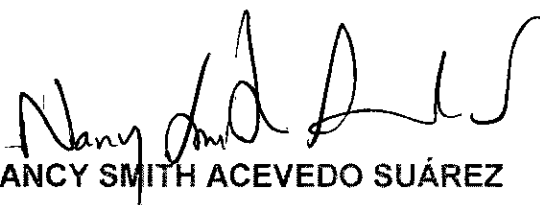
  
NANCY SMITH ACEVEDO SUÁREZ

Jueza

C.B.

OFICINA DE APOYO DE LOS JUZGADOS  
CIVILES DEL CIRCUITO DE EJECUCIÓN DE  
SENTENCIAS DE BUCARAMANGA

CONSTANCIA: Con Estado N° 181 se notifica a las partes, la providencia que antecede, hoy 17 de octubre de 2019 a las 8:00 a.m.

  
MARI ANDREA ORTIZ SEPÚLVEDA  
Profesional Universitario



58  
2

Rdo. 68001-31-03-006-2017-00330-00

Ejecutivo Singular

Bucaramanga, Dieciséis de octubre dos mil diecinueve

Póngase en conocimiento de las partes, en especial de la parte demandante lo informado por el JUZGADO TERCERO CIVIL DE EJECUCIÓN MUNICIPAL DE BUCARAMANGA Rad.012-2015-00294 en oficio N°13595 y N°13596 del 30 de septiembre de 2019 visibles de -f.56 al 57- del presente cuaderno, mediante el cual dejan a nuestra disposición unas medidas en virtud del embargo del remanente decretado del que se tomó nota a favor de este proceso, lo anterior para lo de su cargo.

NOTIFÍQUESE Y CÚMPLASE.

**NANCY SMITH ACEVEDO SUÁREZ**

Jueza

C.B.

**OFICINA DE APOYO DE LOS JUZGADOS  
CIVILES DEL CIRCUITO DE EJECUCIÓN DE  
SENTENCIAS DE BUCARAMANGA**

CONSTANCIA: Con Estado N° 181 se notifica a las partes, la providencia que antecede hoy 17 de octubre de 2019 a las 8:00 a.m.

MARI ANDREA VORTIZ SEPÚLVEDA  
Profesional Universitario



119  
9

Rad. 68001-31-03-001-2017-00345-01

Ejecutivo Hipotecario

Bucaramanga, Dieciséis de octubre de dos mil diecinueve

Teniendo en cuenta la solicitud que antecede, previo a resolver lo pertinente respecto avalúo comercial allegado por la parte demandante, se requiere al auxiliar de la justicia – Avaluador MARIELA DURÁN SANTOS, para que proceda aportar, la certificación de inscripción al Registro de Avaluadores respectivo, como quiera que no se encuentra, figure activo en la R.A.A.

Por cuenta de la parte demandante, alléguese el oficio respectivo.

NOTIFÍQUESE Y CÚMPLASE

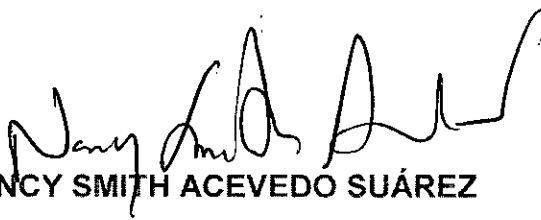
  
NANCY SMITH ACEVEDO SUÁREZ  
Jueza

OFICINA DE APOYO DE LOS JUZGADOS  
CIVILES DEL CIRCUITO DE EJECUCIÓN DE  
SENTENCIAS DE BUCARAMANGA

CONSTANCIA: Con Estado N°181 se notifica a las partes, la providencia que antecede, hoy 17 de octubre de 2019 a las 8:00 a.m.

MARI ANDREA GUTIÉRREZ SEPÚLVEDA  
Profesional Universitario

C.B.



136  
C1

Rdo. 68001-31-03-005-2018-00040-01  
Ejecutivo Hipotecario

Bucaramanga, dieciséis de octubre de dos mil diecinueve

En escrito presentado el pasado 08/10/2019, la parte demandante mediante apoderado judicial, presentó solicitud de terminación del proceso en virtud del pago total de la obligación, solicitando en consecuencia, el levantamiento de medidas cautelares y la no condena en costas.

Así las cosas y como quiera que la apoderada de la parte actora se encuentra facultado para presentar la solicitud –fl. 68 c.1.–, el Despacho encuentra procedente a tenor de lo dispuesto en el artículo 461 del C.G. del P. la petición; motivo por el cual, se dispondrá la terminación del presente proceso EJECUTIVO HIPOTECARIO adelantado por la TITULARIZADORA COLOMBIANA S.A. Nit. 830.089.530-6 contra CLAUDIA PALA MARQUEZ PICO c.c. 1.116.787.455, por pago total de la obligación, por cuanto no existe acumulación de demandas pendientes por resolver, ni solicitud de remanentes por tramitar.

Se ordenará el levantamiento de medidas cautelares conforme obra constancia en el expediente. No obstante, se deberán dejar a disposición del JUZGADO VEINTISÉIS CIVIL MUNICIPAL DE BUCARAMANGA RDO. 026.2018.00094.00 en virtud del embargo de remanentes decretado a su favor. Cabe aclarar, que si bien la parte actora aporta memorial en el cual se solicitó la terminación al parecer de dicho proceso, el Juzgado desconoce si allí se encuentra embargado el remanente por algún otro despacho, por lo que no existiendo oficio que cancele la medida previamente solicitada es que se dejan a disposición las medidas para el remanente.

Igualmente, se autorizará el desglose de los títulos Judiciales que sirvieron de base para adelantar la presente ejecución y que obran a folios 1-6 y 23-54 del cuaderno No.1.

No hay lugar a fijar el arancel judicial de que trata la Ley 1394 de 2010, como quiera que la demanda se presentó el 07/02/2018, fecha para la cual ya no estaba en vigencia la citada ley.

Ejecutoriada la presente providencia, procédase al archivo del expediente.

Visto lo anterior, el Juzgado Primero Civil del Circuito de Ejecución de Sentencias de Bucaramanga,

## RESUELVE

**PRIMERO.- DECLARAR** la terminación del presente proceso EJECUTIVO HIPOTECARIO adelantado por la TITULARIZADORA COLOMBIANA S.A. Nit.



830.089.530-6 contra CLAUDIA PALA MARQUEZ PICO c.c. 1.116.787.455, por pago total de la obligación, conforme lo permite el artículo 461 del C.G. del P., por lo expuesto en la parte motiva.

**SEGUNDO.- LEVANTAR** las medidas cautelares conforme obra constancia en el expediente y dejar a disposición del JUZGADO VEINTISÉIS CIVIL MUNICIPAL DE BUCARAMANGA RDO. 026.2018.00094.00 en virtud del embargo de remanentes decretado a su favor, conforme se expuso en la parte motiva.

Por la oficina de apoyo, librense y/o elabórense los oficios respectivos, según sea el caso.

**TERCERO.- AUTORIZAR** el desglose de los títulos judiciales que sirvieron de base a la presente ejecución y que obran a folios 1-6 y 23-54 del expediente.

**CUARTO.- No hay lugar** a fijar el arancel judicial de que trata la Ley 1394 de 2010, por lo expuesto en la parte motiva.

**QUINTO.- Ejecutoriada** la presente providencia, procédase al archivo del expediente.

CÓPIESE Y NOTIFÍQUESE,

  
NANCY SMITH ACEVEDO SUAREZ  
JUEZA

G.M.G.M.

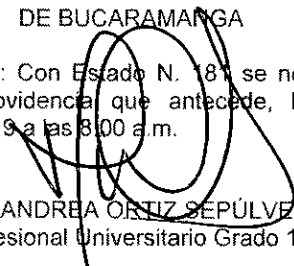
|  |
|--|
| OFICINA DE APOYO DE LOS JUZGADOS CIVILES<br>DEL CIRCUITO DE EJECUCIÓN DE SENTENCIAS<br>DE BUCARAMANGA  |
| <u>CONSTANCIA:</u> Con Estado N. 181 se notifica a las partes, la providencia que antecede, hoy 17 de octubre de 2019 a las 8:00 a.m.                    |
| <br>MARI ANDREA ORTIZ SEPÚLVEDA<br>Profesional Universitario Grado 12 |





135  
9

Rdo. 68001-31-03-003-2018-00054-01  
Ejecutivo Hipotecario

Bucaramanga, Dieciséis de octubre de dos mil diecinueve

De conformidad con lo dispuesto por el Artículo 48 del C.G.P, se ordena agregar el despacho comisorio N°170 del 11 de julio de 2019 debidamente diligenciado al expediente.

Se ordena oficiar al INSTITUTO GEOGRÁFICO AGUSTÍN CODAZZI, a efectos que se expida a costa de la parte interesada la certificación del avalúo catastral del inmueble con matrícula inmobiliaria N°300-288.260 previamente identificado.

Elabórese el oficio correspondiente y por conducto de la parte interesada hágase llegar.

Cabe advertir a la parte actora, que con la presentación de los oficios deben allegarse copia de la cédula, del folio de matrícula inmobiliaria del inmueble objeto de Litis y el pago del respectivo certificado. Igualmente, se le informa que tal como ha indicado el INSTITUTO GEOGRÁFICO AGUSTÍN CODAZZI, es la parte interesada la que debe adelantar los trámites respectivos ante dicha oficina y retirarlo posteriormente para que se allegue al Juzgado.

Una vez se allegue respuesta, queda el proceso a disposición de la parte interesada en secretaría para su conocimiento y fines pertinentes.

NOTIFÍQUESE Y CÚMPLASE.

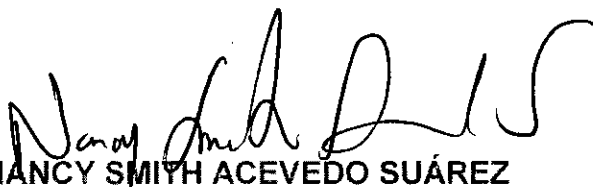
  
NANCY SMITH ACEVEDO SUÁREZ  
Jueza

C.B.

OFICINA DE APOYO DE LOS JUZGADOS  
CIVILES DE EJECUCIÓN DE SENTENCIAS DE  
BUCARAMANGA

CONSTANCIA: Con Estado N°181 se notifica a las partes, la providencia que antecede, hoy 17 de octubre de 2019 a las 8:00 a.m.

  
MARI ANDREA ORTIZ SEPÚLVEDA  
Profesional Universitario



150

Rad. 68001-31-03-007-2018-00186-01  
Ejecutivo Hipotecario

Bucaramanga, dieciséis de octubre de dos mil diecinueve

Sería del caso de aprobar la liquidación presentada por la parte ejecutante, si no es porque se advierte que si bien utilizó la tasa establecida por la Superfinanciera, no la convirtió a efectivo nominal<sup>1</sup> como corresponde, aunado a que no aplicó los abonos reportados a la obligación de manera correcta, esto es teniendo en cuenta lo previsto en el artículo 1653 del C.C. en concordancia con el art. 2495 ejusdem, primero a costas, luego a intereses y por último a capital, motivo por el cual no podrá ser acogida.

En consecuencia de lo anterior, se aprobará la liquidación practicada por el Contador adscrito a la Oficina de Ejecución -fl. 149 c.1-, la cual al 08 de octubre de 2019, asciende a la suma de **\$150.067.734**.

Por lo expuesto, el Juzgado Primero Civil del Circuito de Ejecución de Sentencias de Bucaramanga,

## RESUELVE

**PRIMERO.- NO ACEPTAR**, la liquidación presentada por la parte demandante, conforme a lo expuesto en la parte motiva.

**SEGUNDO.- APROBAR** la liquidación del crédito realizada por el profesional universitario -contador-, 08 de octubre de 2019, la obligación asciende a la suma de **\$150.067.734**.

CÓPIESE Y NOTIFÍQUESE,

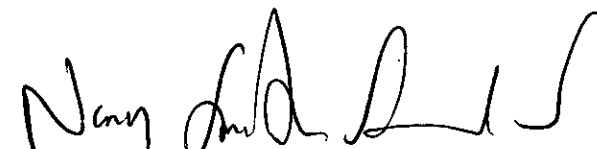
  
NANCY SMITH ACEVEDO SUAREZ  
JUEZA

G.M.G.M.

OFICINA DE APOYO DE LOS JUZGADOS CIVILES  
DEL CIRCUITO DE EJECUCIÓN DE SENTENCIAS  
DE BUCARAMANGA

CONSTANCIA: Con Estado N° 181 se notifica a las partes, la providencia que antecede, hoy 17 de octubre de 2019 a las 3:00 a.m.

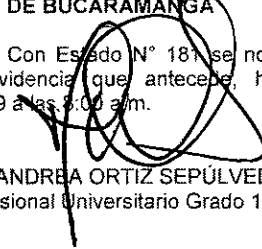
  
MARI ANDREA ORTIZ SEPÚLVEDA  
Profesional Universitario Grado 12

<sup>1</sup> En principio la parte demandada discutió los intereses moratorios, pues sostuvo que fueron pactados en 2.3% y la juez a quo los liquidó por lo que según ella en el interés nominal; aunque posteriormente con el recurso interpuesto manifestó estar de acuerdo con el interés efectivo nominal por el que fue liquidado el crédito por la juez de primera vara, observa el Despacho que tales intereses no fueron correctamente liquidados, toda vez que la tasa que certifica la Superintendencia Financiera, como de interés efectivo anual, ha de convertirse a su equivalente mensual para efectos de calcular el monto de los intereses moratorios mensuales y a su equivalente diario para calcular el periodo de tiempo que no complete el mes, durante el lapso de tiempo en el que se ha causado, esto es desde el momento en que se hicieron exigibles las obligaciones contenidas en los títulos valores cuyo cobro se persigue en el presente asunto. Subraya y negrilla fuera de texto) Providencia del 25 septiembre de 2014, Magistrada Ponente la DRA. CLAUDIA YOLANDA RODRÍGUEZ RODRÍGUEZ, proceso con radicado interno 2013-00427.

**LIQUIDACION DEL CREDITO**

PROCESO EJECUTIVO HIPOTECARIO  
RADICADO 2018-00186-01  
JUZGADO PRIMERO DE EJECUCION CIVIL DEL CIRCUITO  
DEMANDANTE BANCO COMERCIAL AV VILLAS  
DEMANDADO WALTER CASTILLO COBOS

**INTERESES MORATORIO DESDE EL 28 DE JUNIO DE 2018 AL 08 DE OCTUBRE DE 2019**

**SOBRE UN CAPITAL DE \$107,019,059**

| CAPITAL        | FECHA DE INICIO | FECHA DE TERMINACION | No. DIAS | INTERES ANUAL | INTERES MORA ANUAL EFECTIVA | INTERES MORA ANUAL NOMINAL | INTERES MORA MENSUAL | INT. MENUSAL | ABONO CAPITAL | ABONO INTERESES | INT. ACUMULADOS    |
|----------------|-----------------|----------------------|----------|---------------|-----------------------------|----------------------------|----------------------|--------------|---------------|-----------------|--------------------|
| <b>COSTAS</b>  |                 |                      |          |               |                             |                            |                      |              |               |                 | <b>\$4.339.632</b> |
| \$ 107.019.059 | 28-jun-18       | 30-jun-18            | 3        | 13,75%        | 20,63%                      | 18,90%                     | 1,57%                | \$168.020    |               |                 | \$4.507.652        |
| \$ 107.019.059 | 01-jul-18       | 03-jul-18            | 3        | 13,75%        | 20,63%                      | 18,90%                     | 1,57%                | \$168.020    | \$285.605     | \$1.061.395     | \$3.614.277        |
| \$ 106.733.454 | 04-jul-18       | 30-jul-18            | 27       | 13,75%        | 20,63%                      | 18,90%                     | 1,57%                | \$1.508.144  |               |                 | \$5.122.421        |
| \$ 106.733.454 | 01-ago-18       | 01-ago-18            | 1        | 13,75%        | 20,63%                      | 18,90%                     | 1,57%                | \$55.857     | \$288.099     | \$1.061.901     | \$4.116.377        |
| \$ 106.445.355 | 02-ago-18       | 30-ago-18            | 29       | 13,75%        | 20,63%                      | 18,90%                     | 1,57%                | \$1.615.486  |               |                 | \$5.731.863        |
| \$ 106.445.355 | 01-sep-18       | 30-sep-18            | 30       | 13,75%        | 20,63%                      | 18,90%                     | 1,57%                | \$1.671.192  |               | \$1.356.000     | \$6.047.055        |
| \$ 106.445.355 | 01-oct-18       | 01-oct-18            | 1        | 13,75%        | 20,63%                      | 18,90%                     | 1,57%                | \$55.706     | \$290.615     | \$1.069.385     | \$5.033.376        |
| \$ 106.154.740 | 02-oct-18       | 30-oct-18            | 29       | 13,75%        | 20,63%                      | 18,90%                     | 1,57%                | \$1.611.075  |               |                 | \$6.644.451        |
| \$ 106.154.740 | 01-nov-18       | 02-nov-18            | 2        | 13,75%        | 20,63%                      | 18,90%                     | 1,57%                | \$111.109    | \$293.153     | \$1.062.847     | \$5.692.713        |
| \$ 105.861.587 | 03-nov-18       | 30-nov-18            | 28       | 13,75%        | 20,63%                      | 18,90%                     | 1,57%                | \$1.551.225  |               |                 | \$7.243.938        |
| \$ 105.861.587 | 01-dic-18       | 30-dic-18            | 30       | 13,75%        | 20,63%                      | 18,90%                     | 1,57%                | \$1.662.027  |               |                 | \$8.905.965        |
| \$ 105.861.587 | 01-ene-19       | 30-ene-19            | 30       | 13,75%        | 20,63%                      | 18,90%                     | 1,57%                | \$1.662.027  |               |                 | \$10.567.992       |
| \$ 105.861.587 | 01-feb-19       | 28-feb-19            | 30       | 13,75%        | 20,63%                      | 18,90%                     | 1,57%                | \$1.662.027  |               |                 | \$12.230.019       |
| \$ 105.861.587 | 01-mar-19       | 30-mar-19            | 30       | 13,75%        | 20,63%                      | 18,90%                     | 1,57%                | \$1.662.027  |               |                 | \$13.892.046       |
| \$ 105.861.587 | 01-abr-19       | 30-abr-19            | 30       | 13,75%        | 20,63%                      | 18,90%                     | 1,57%                | \$1.662.027  |               |                 | \$15.554.073       |
| \$ 105.861.587 | 01-may-19       | 30-may-19            | 30       | 13,75%        | 20,63%                      | 18,90%                     | 1,57%                | \$1.662.027  |               |                 | \$17.216.100       |
| \$ 105.861.587 | 01-jun-19       | 30-jun-19            | 30       | 13,75%        | 20,63%                      | 18,90%                     | 1,57%                | \$1.662.027  |               |                 | \$18.878.127       |
| \$ 105.861.587 | 01-jul-19       | 30-jul-19            | 30       | 13,75%        | 20,63%                      | 18,90%                     | 1,57%                | \$1.662.027  |               |                 | \$20.540.154       |
| \$ 105.861.587 | 01-ago-19       | 30-ago-19            | 30       | 13,75%        | 20,63%                      | 18,90%                     | 1,57%                | \$1.662.027  |               |                 | \$22.202.181       |
| \$ 105.861.587 | 01-sep-19       | 30-sep-19            | 30       | 13,75%        | 20,63%                      | 18,90%                     | 1,57%                | \$1.662.027  |               |                 | \$23.864.208       |
| \$ 105.861.587 | 01-oct-19       | 08-oct-19            | 8        | 13,75%        | 20,63%                      | 18,90%                     | 1,57%                | \$443.207    |               |                 | \$24.307.415       |

|                     |               |
|---------------------|---------------|
| Capital             | \$105.861.587 |
| Intereses           | \$24.307.415  |
| Capital e Intereses | \$130.169.002 |

**INTERESES MORATORIO DESDE EL 28 DE JUNIO DE 2018 AL 08 DE OCTUBRE DE 2019**

**SOBRE UN CAPITAL DE \$13,840,916**

| CAPITAL       | FECHA DE INICIO | FECHA DE TERMINACION | No. DIAS | INTERES ANUAL | INTERES MORA ANUAL EFECTIVA | INTERES MORA ANUAL NOMINAL | INTERES MORA MENSUAL | INT. MENUSAL | ABONO | INT. ACUMULADOS  |
|---------------|-----------------|----------------------|----------|---------------|-----------------------------|----------------------------|----------------------|--------------|-------|------------------|
| <b>COSTAS</b> |                 |                      |          |               |                             |                            |                      |              |       | <b>\$542.454</b> |
| \$ 13.840.916 | 28-jun-18       | 30-jun-18            | 3        | 20,28%        | 30,42%                      | 26,86%                     | 2,24%                | \$31.004     |       | \$573.458        |
| \$ 13.840.916 | 01-jul-18       | 30-jul-18            | 30       | 20,03%        | 30,05%                      | 26,56%                     | 2,21%                | \$305.884    |       | \$879.342        |
| \$ 13.840.916 | 01-ago-18       | 30-ago-18            | 30       | 19,94%        | 29,91%                      | 26,45%                     | 2,20%                | \$304.500    |       | \$1.183.842      |
| \$ 13.840.916 | 01-sep-18       | 30-sep-18            | 30       | 19,81%        | 29,72%                      | 26,30%                     | 2,19%                | \$303.116    |       | \$1.486.958      |
| \$ 13.840.916 | 01-oct-18       | 30-oct-18            | 30       | 19,63%        | 29,45%                      | 26,09%                     | 2,17%                | \$300.348    |       | \$1.787.306      |
| \$ 13.840.916 | 01-nov-18       | 30-nov-18            | 30       | 19,49%        | 29,24%                      | 25,92%                     | 2,16%                | \$298.964    |       | \$2.086.270      |
| \$ 13.840.916 | 01-dic-18       | 30-dic-18            | 30       | 19,40%        | 29,10%                      | 25,82%                     | 2,15%                | \$297.580    |       | \$2.383.850      |
| \$ 13.840.916 | 01-ene-19       | 30-ene-19            | 30       | 19,16%        | 28,74%                      | 25,53%                     | 2,13%                | \$294.812    |       | \$2.678.662      |
| \$ 13.840.916 | 01-feb-19       | 28-feb-19            | 30       | 19,70%        | 29,55%                      | 26,17%                     | 2,18%                | \$301.732    |       | \$2.980.394      |
| \$ 13.840.916 | 01-mar-19       | 30-mar-19            | 30       | 19,37%        | 29,06%                      | 25,78%                     | 2,15%                | \$297.580    |       | \$3.277.974      |

Rama Judicial del Poder Público  
 Oficina de Apoyo para los Juzgados Civiles del Circuito de Ejecucion de Sentencias  
 Bucaramanga - Santander

| CAPITAL       | FECHA DE INICIO | FECHA DE TERMINACION | No. DIAS | INTERES ANUAL | INTERES MORA ANUAL EFECTIVA | INTERES MORA ANUAL NOMINAL | INTERES MORA MENSUAL | INT. MENUSAL | ABONO | INT. ACUMULADOS |
|---------------|-----------------|----------------------|----------|---------------|-----------------------------|----------------------------|----------------------|--------------|-------|-----------------|
| \$ 13.840.916 | 01-abr-19       | 30-abr-19            | 30       | 19,32%        | 28,98%                      | 25,72%                     | 2,14%                | \$296.196    |       | \$3.574.170     |
| \$ 13.840.916 | 01-may-19       | 30-may-19            | 30       | 19,34%        | 29,01%                      | 25,74%                     | 2,15%                | \$297.580    |       | \$3.871.750     |
| \$ 13.840.916 | 01-jun-19       | 30-jun-19            | 30       | 19,30%        | 28,95%                      | 25,70%                     | 2,14%                | \$296.196    |       | \$4.167.946     |
| \$ 13.840.916 | 01-jul-19       | 30-jul-19            | 30       | 19,28%        | 28,92%                      | 25,67%                     | 2,14%                | \$296.196    |       | \$4.464.142     |
| \$ 13.840.916 | 01-ago-19       | 30-ago-19            | 30       | 19,32%        | 28,98%                      | 25,72%                     | 2,14%                | \$296.196    |       | \$4.760.338     |
| \$ 13.840.916 | 01-sep-19       | 30-sep-19            | 30       | 19,32%        | 28,98%                      | 25,72%                     | 2,14%                | \$296.196    |       | \$5.056.534     |
| \$ 13.840.916 | 01-oct-19       | 08-oct-19            | 8        | 19,10%        | 28,65%                      | 25,46%                     | 2,12%                | \$78.247     |       | \$5.134.781     |

|                     |              |
|---------------------|--------------|
| Capital             | \$13.840.916 |
| Intereses           | \$5.134.781  |
| Capital e Intereses | \$18.975.697 |

INTERESES MORATORIO DESDE EL 28 DE JUNIO DE 2018 AL 08 DE OCTUBRE DE 2019

SOBRE UN CAPITAL DE \$656,050

| CAPITAL       | FECHA DE INICIO | FECHA DE TERMINACION | No. DIAS | INTERES ANUAL | INTERES MORA ANUAL EFECTIVA | INTERES MORA ANUAL NOMINAL | INTERES MORA MENSUAL | INT. MENUSAL | ABONO | INT. ACUMULADOS |
|---------------|-----------------|----------------------|----------|---------------|-----------------------------|----------------------------|----------------------|--------------|-------|-----------------|
| <b>COSTAS</b> |                 |                      |          |               |                             |                            |                      |              |       | <b>\$49.314</b> |
| \$ 656.050    | 28-jun-18       | 30-jun-18            | 3        | 20,28%        | 30,42%                      | 26,86%                     | 2,24%                | \$1.470      |       | \$50.784        |
| \$ 656.050    | 01-jul-18       | 30-jul-18            | 30       | 20,03%        | 30,05%                      | 26,56%                     | 2,21%                | \$14.499     |       | \$65.283        |
| \$ 656.050    | 01-ago-18       | 30-ago-18            | 30       | 19,94%        | 29,91%                      | 26,45%                     | 2,20%                | \$14.433     |       | \$79.716        |
| \$ 656.050    | 01-sep-18       | 30-sep-18            | 30       | 19,81%        | 29,72%                      | 26,30%                     | 2,19%                | \$14.367     |       | \$94.083        |
| \$ 656.050    | 01-oct-18       | 30-oct-18            | 30       | 19,63%        | 29,45%                      | 26,09%                     | 2,17%                | \$14.236     |       | \$108.319       |
| \$ 656.050    | 01-nov-18       | 30-nov-18            | 30       | 19,49%        | 29,24%                      | 25,92%                     | 2,16%                | \$14.171     |       | \$122.490       |
| \$ 656.050    | 01-dic-18       | 30-dic-18            | 30       | 19,40%        | 29,10%                      | 25,82%                     | 2,15%                | \$14.105     |       | \$136.595       |
| \$ 656.050    | 01-ene-19       | 30-ene-19            | 30       | 19,16%        | 28,74%                      | 25,53%                     | 2,13%                | \$13.974     |       | \$150.569       |
| \$ 656.050    | 01-feb-19       | 28-feb-19            | 30       | 19,70%        | 29,55%                      | 26,17%                     | 2,18%                | \$14.302     |       | \$164.871       |
| \$ 656.050    | 01-mar-19       | 30-mar-19            | 30       | 19,37%        | 29,06%                      | 25,78%                     | 2,15%                | \$14.105     |       | \$178.976       |
| \$ 656.050    | 01-abr-19       | 30-abr-19            | 30       | 19,32%        | 28,98%                      | 25,72%                     | 2,14%                | \$14.039     |       | \$193.015       |
| \$ 656.050    | 01-may-19       | 30-may-19            | 30       | 19,34%        | 29,01%                      | 25,74%                     | 2,15%                | \$14.105     |       | \$207.120       |
| \$ 656.050    | 01-jun-19       | 30-jun-19            | 30       | 19,30%        | 28,95%                      | 25,70%                     | 2,14%                | \$14.039     |       | \$221.159       |
| \$ 656.050    | 01-jul-19       | 30-jul-19            | 30       | 19,28%        | 28,92%                      | 25,67%                     | 2,14%                | \$14.039     |       | \$235.198       |
| \$ 656.050    | 01-ago-19       | 30-ago-19            | 30       | 19,32%        | 28,98%                      | 25,72%                     | 2,14%                | \$14.039     |       | \$249.237       |
| \$ 656.050    | 01-sep-19       | 30-sep-19            | 30       | 19,32%        | 28,98%                      | 25,72%                     | 2,14%                | \$14.039     |       | \$263.276       |
| \$ 656.050    | 01-oct-19       | 08-oct-19            | 8        | 19,10%        | 28,65%                      | 25,46%                     | 2,12%                | \$3.709      |       | \$266.985       |

|                     |           |
|---------------------|-----------|
| Capital             | \$656.050 |
| Intereses           | \$266.985 |
| Capital e Intereses | \$923.035 |

RESUMEN

|               |               |
|---------------|---------------|
| CAPITAL       | \$120.358.553 |
| INTERESES     | \$29.709.181  |
| TOTAL CREDITO | \$150.067.734 |

JULIO CESAR CALDERON MORA  
 Contador Liquidador

Bucaramanga, Octubre 08 de 2019



27  
62

Rad. 68001-31-03-001-2018-00212-01

Ejecutivo Mixto

Bucaramanga, Dieciséis de octubre de dos mil diecinueve

Atendiendo a al memorial que antecede y como quiera que se encuentra debidamente embargado bien objeto del proceso, el Despacho ordena fijar como fecha para realizar **DILIGENCIA DE SECUESTRO** del bien con M.I. N°300-381.336 ubicado calle 13 N°25-46 Edificio Class 25 P.H., Barrio San Francisco Altillo o pato A-2 del Municipio de Bucaramanga – Santander el próximo **VIERNES QUINCE (15) DE MAYO DE 2020 A LAS 8.30 A.M.**

No obstante lo anterior, para llevar a cabo las precitadas diligencias, se designó a **CARLOS ALBERTO VILLAMIZAR MOLINA**, tomado de la lista de auxiliares de la justicia que se lleva en la Oficina de Ejecución y quien puede ser ubicado en la calle 10 N°.34-15 Torre 3 Apt 504 o en los teléfonos 6 323815 – 3154914297.

Por la Oficina de apoyo, **ELABÓRENSE** los respectivos oficios y por conducto de la parte interesada, háganse llegar, la posesión se realizara el día de la diligencia.

CÓPIESE Y NOTIFÍQUESE,

**NANCY SMITH ACEVEDO SUÁREZ**

**JUEZA**

C.B.

**OFICINA DE APOYO DE LOS JUZGADOS  
CIVILES DEL CIRCUITO DE EJECUCIÓN DE  
SENTENCIAS DE BUCARAMANGA**

**CONSTANCIA:** Con Estado N°161 se notifica a las partes, la providencia que antecede, hoy 16 de septiembre de 2019 a las 8:00 a.m.

**MARI ANDREA ORTIZ SEPÚLVEDA**  
Profesional Universitario



82  
9

Rdo. 68001-31-03-008-2018-00220-01  
Ejecutivo Hipotecario

Bucaramanga, Dieciséis de octubre de dos mil diecinueve

De conformidad con lo dispuesto por el Artículo 48 del C.G.P, se ordena agregar el despacho comisorio N°069 del 27 de agosto de 2018 debidamente diligenciado al expediente.

Se ordena oficiar al INSTITUTO GEOGRÁFICO AGUSTÍN CODAZZI, a efectos que se expida a costa de la parte interesada la certificación del avalúo catastral del inmueble con matrícula inmobiliaria N°300-304.169 previamente identificado.

Elabórese el oficio correspondiente y por conducto de la parte interesada hágase llegar.

Cabe advertir a la parte actora, que con la presentación de los oficios deben allegarse copia de la cédula, del folio de matrícula inmobiliaria del inmueble objeto de Litis y el pago del respectivo certificado. Igualmente, se le informa que tal como ha indicado el INSTITUTO GEOGRÁFICO AGUSTÍN CODAZZI, es la parte interesada la que debe adelantar los trámites respectivos ante dicha oficina y retirarlo posteriormente para que se allegue al Juzgado.

Una vez se allegue respuesta, queda el proceso a disposición de la parte interesada en secretaría para su conocimiento y fines pertinentes.

NOTIFÍQUESE Y CÚMPLASE.

  
**NANCY SMITH ACEVEDO SUÁREZ**  
Jueza

**OFICINA DE APOYO DE LOS JUZGADOS  
CIVILES DE EJECUCIÓN DE SENTENCIAS DE  
BUCARAMANGA**

CONSTANCIA: Con Estado N°181 se notifica a las partes, la providencia que antecede, hoy 17 de octubre de 2019 a las 8:00 a.m.

  
MARI ANDREA ORTIZ SEPÚLVEDA  
Profesional Universitario

C.B.



¿  
Rad. 68001-31-03-008-2019-00151-01  
Ejecutivo Hipotecario

Bucaramanga, dieciséis de octubre de dos mil diecinueve

Sería del caso de aprobar la liquidación presentada por la parte ejecutante, si no es porque se advierte que no utilizó la tasa establecida por la Superfinanciera, ni la convirtió a efectivo nominal<sup>1</sup> como corresponde; aunado a lo anterior, que no aplicó los abonos reportados a la obligación de manera correcta, esto es teniendo en cuenta lo previsto en el artículo 1653 del C.C. en concordancia con el art. 2495 ejusdem, primero a costas, luego a intereses y por último a capital, motivo por el cual no podrá ser acogida.

En consecuencia de lo anterior, se aprobará la liquidación practicada por el Contador adscrito a la Oficina de Ejecución –fl. 87 c.1-, la cual al 08 de octubre de 2019, asciende a la suma de **\$270.766.133**.

Por lo expuesto, el Juzgado Primero Civil del Circuito de Ejecución de Sentencias de Bucaramanga,

## RESUELVE

**PRIMERO.- NO ACEPTAR**, la liquidación presentada por la parte demandante, conforme a lo expuesto en la parte motiva.

**SEGUNDO.- APROBAR** la liquidación del crédito realizada por el profesional universitario –contador-, 08 de octubre de 2019, la obligación asciende a la suma de **\$270.766.133**.

CÓPIESE Y NOTIFÍQUESE,

  
NANCY SMITH ACEVEDO SUAREZ  
JUEZA

G.M.G.M.

OFICINA DE APOYO DE LOS JUZGADOS CIVILES  
DEL CIRCUITO DE EJECUCIÓN DE SENTENCIAS  
DE BUCARAMANGA

CONSTANCIA: Con Estado N° 187 se notifica a las partes, la providencia que antecede, hoy 17 de octubre de 2019 a las 5:00 a.m.

  
MARI ANDREA ORTIZ SEPÚLVEDA  
Profesional Universitario Grado 12

<sup>1</sup> En principio la parte demandada discutió los intereses moratorios, pues sostuvo que fueron pactados en 2.3% y la juez a quo los liquidó por lo que según ella en el interés nominal; aunque posteriormente con el recurso interpuesto manifestó estar de acuerdo con el interés efectivo nominal por el que fue liquidado el crédito por la juez de primera vara, observa el Despacho que tales intereses no fueron correctamente liquidados, toda vez que la tasa que certifica la Superintendencia Financiera, como de interés efectivo anual, ha de convertirse a su equivalente mensual para efectos de calcular el monto de los intereses moratorios mensuales y a su equivalente diario para calcular el periodo de tiempo que no complete el mes, durante el lapso de tiempo en el que se ha causado, esto es desde el momento en que se hicieron exigibles las obligaciones contenidas en los títulos valores cuyo cobro se persigue en el presente asunto. Subraya y negrilla fuera de texto) Providencia del 25 septiembre de 2014, Magistrada Ponente la DRA. CLAUDIA YOLANDA RODRÍGUEZ RODRÍGUEZ, proceso con radicado interno 2013-00427.

LIQUIDACION DEL CREDITO

PROCESO EJECUTIVO HIPOTECARIO  
RADICADO 2019-00151-01  
JUZGADO PRIEMERO DE EJECUCION CIVIL DEL CIRCUITO  
DEMANDANTE BANCO COMERCIAL AV VILLAS  
DEMANDADO AURA PATRICIA RODRIGUEZ CALVACHE

INTERESES MORATORIO DESDE EL 26 DE ABRIL DE 2019 AL 08 DE OCTUBRE DE 2019  
SOBRE UN CAPITAL DE \$93,941,325

| CAPITAL       | FECHA DE INICIO | FECHA DE TERMINACION | No. DIAS | INTERES ANUAL | INTERES MORA ANUAL EFECTIVA | INTERES MORA ANUAL NOMINAL | INTERES MORA MENSUAL | INT. MENUSAL | ABONO CAPITAL | ABONO INTERESES | INT. ACUMULADOS    |
|---------------|-----------------|----------------------|----------|---------------|-----------------------------|----------------------------|----------------------|--------------|---------------|-----------------|--------------------|
| <b>COSTAS</b> |                 |                      |          |               |                             |                            |                      |              |               |                 | <b>\$3.541.829</b> |
| \$ 93.941.325 | 26-abr-19       | 30-abr-19            | 5        | 15,97%        | 23,96%                      | 21,67%                     | 1,81%                | \$283.390    |               |                 | \$3.825.219        |
| \$ 93.941.325 | 01-may-19       | 03-may-19            | 3        | 15,97%        | 23,96%                      | 21,67%                     | 1,81%                | \$170.034    | \$538.854     | \$1.473.222     | \$2.522.031        |
| \$ 93.402.471 | 04-may-19       | 30-may-19            | 27       | 15,97%        | 23,96%                      | 21,67%                     | 1,81%                | \$1.521.526  | \$545.431     | \$1.254.569     | \$2.788.988        |
| \$ 92.857.040 | 01-jun-19       | 30-jun-19            | 30       | 15,97%        | 23,96%                      | 21,67%                     | 1,81%                | \$1.680.712  |               |                 | \$1.469.700        |
| \$ 92.857.040 | 01-jul-19       | 10-jul-19            | 10       | 15,97%        | 23,96%                      | 21,67%                     | 1,81%                | \$560.237    | \$552.088     | \$1.167.912     | \$3.862.025        |
| \$ 92.304.952 | 11-jul-19       | 30-jul-19            | 20       | 15,97%        | 23,96%                      | 21,67%                     | 1,81%                | \$1.113.813  |               |                 | \$4.975.838        |
| \$ 92.304.952 | 01-ago-19       | 30-ago-19            | 30       | 15,97%        | 23,96%                      | 21,67%                     | 1,81%                | \$1.670.720  |               |                 | \$6.646.558        |
| \$ 92.304.952 | 01-sep-19       | 30-sep-19            | 30       | 15,97%        | 23,96%                      | 21,67%                     | 1,81%                | \$1.670.720  |               |                 | \$8.317.278        |
| \$ 92.304.952 | 01-oct-19       | 08-oct-19            | 8        | 15,97%        | 23,96%                      | 21,67%                     | 1,81%                | \$445.525    |               |                 | \$8.762.803        |

|                     |               |
|---------------------|---------------|
| Capital             | \$92.304.952  |
| Intereses           | \$8.762.803   |
| Capital e Intereses | \$101.067.755 |

INTERESES MORATORIO DESDE EL 26 DE ABRIL DE 2019 AL 08 DE OCTUBRE DE 2019  
SOBRE UN CAPITAL DE \$147,053,347

| CAPITAL        | FECHA DE INICIO | FECHA DE TERMINACION | No. DIAS | INTERES ANUAL | INTERES MORA ANUAL EFECTIVA | INTERES MORA ANUAL NOMINAL | INTERES MORA MENSUAL | INT. MENUSAL | ABONO | INT. ACUMULADOS    |
|----------------|-----------------|----------------------|----------|---------------|-----------------------------|----------------------------|----------------------|--------------|-------|--------------------|
| <b>COSTAS</b>  |                 |                      |          |               |                             |                            |                      |              |       | <b>\$5.539.784</b> |
| \$ 147.053.347 | 26-abr-19       | 30-abr-19            | 5        | 19,32%        | 28,98%                      | 25,72%                     | 2,14%                | \$524.490    |       | \$6.064.274        |
| \$ 147.053.347 | 01-may-19       | 30-may-19            | 30       | 19,34%        | 29,01%                      | 25,74%                     | 2,15%                | \$3.161.647  |       | \$9.225.921        |
| \$ 147.053.347 | 01-jun-19       | 30-jun-19            | 30       | 19,30%        | 28,95%                      | 25,70%                     | 2,14%                | \$3.146.942  |       | \$12.372.863       |
| \$ 147.053.347 | 01-jul-19       | 30-jul-19            | 30       | 19,28%        | 28,92%                      | 25,67%                     | 2,14%                | \$3.146.942  |       | \$15.519.805       |
| \$ 147.053.347 | 01-ago-19       | 30-ago-19            | 30       | 19,32%        | 28,98%                      | 25,72%                     | 2,14%                | \$3.146.942  |       | \$18.666.747       |
| \$ 147.053.347 | 01-sep-19       | 30-sep-19            | 30       | 19,32%        | 28,98%                      | 25,72%                     | 2,14%                | \$3.146.942  |       | \$21.813.689       |
| \$ 147.053.347 | 01-oct-19       | 08-oct-19            | 8        | 19,10%        | 28,65%                      | 25,46%                     | 2,12%                | \$831.342    |       | \$22.645.031       |

|                     |               |
|---------------------|---------------|
| Capital             | \$147.053.347 |
| Intereses           | \$22.645.031  |
| Capital e Intereses | \$169.698.378 |

RESUMEN

|               |               |
|---------------|---------------|
| CAPITAL       | \$239.358.299 |
| INTERESES     | \$31.407.834  |
| TOTAL CREDITO | \$270.766.133 |

JULIO CESAR CALDERON MORA  
Contador Liquidador

Bucaramanga, Octubre 08 de 2019



